

Arbetsorsakade besvär 2005

Work-Related Disorders 2005



Arbetsorsakade besvär 2005

Work-Related Disorders 2005

Undersökningen om Arbetsorsakade besvär 2005 genomfördes under perioden januari t.o.m. mars 2005 och avser förhållandena 12 månader bakåt i tiden. Denna besvärsundersökning mäter beståndet av både nya och äldre arbetsrelaterade besvär under ett år.

Frågor om besvär orsakade av arbetet har sedan 1991 och fram till 2002 årligen ställts till ett slumpmässigt urval av hela befolkningen. Från och med 2003 års undersökning omfattas endast de sysselsatta. Undersökningen genomförs av Statistiska centralbyrån (SCB) på uppdrag av Arbetsmiljöverket. Frågorna ställs som tilläggsfrågor till SCBs Arbetskraftsundersökning (AKU). Genom kopplingen till denna undersökning kan särredovisning göras för olika befolkningsgrupper. Uppgifterna från AKU utnyttjas då som bakgrundsinformation. Resultaten redovisas könsuppdelade efter socioekonomisk grupp och ålder, yrke och näringsgren.



**ARBETSMILJÖ
VERKET**

Jan Weiner, Arbetsmiljöverket, tfn 08-730 90 00
jan.weiner@av.se
www.av.se



Statistiska centralbyrån
Statistics Sweden

Madeleine Bastin, SCB, tfn 08-506 946 54
madeleine.bastin@scb.se
www.scb.se

Statistiken har producerats av SCB på uppdrag av Arbetsmiljöverket, som ansvarar för officiell statistik inom området.

ISSN 0082-0237 Serie Am – Arbetsmarknad. Utkom den 20 juni 2005.
Utgivare av Statistiska meddelanden är Svante Öberg, SCB.

Innehåll

Sammanfattning	6
Bakgrund	6
Arbetsorsakade besvär 2005	7
Orsak och var besvären finns i kroppen	9
Anmälda arbetsskador	10
Rehabilitering	10
Åtgärder för att ändra arbetsförhållanden	11
Utveckling 1996-2005	12
Arbetsorsakade besvär 1996-2005	12
Besvärens placering i kroppen	12
Besvärens orsaker	13
Sjukfrånvaro 1996-2005	14
Orsak till besvär inom vissa yrken 2002/2005	17
Sjukfrånvaro inom vissa yrken 2002/2005	18
Undersökningens kvalitet	20
0 Inledning	20
1 Innehåll	20
2 Tillförlitlighet	21
3 Aktualitet	23
4 Jämförbarhet och sammanvändbarhet	23
5 Tillgänglighet och förståelighet	24
Summary	25
Background	25
Work-Related disorders 2005	26
Causes and parts of the body affected by disorders	28
Reported occupational accidents and diseases	29
Rehabilitation	29
Measures to change working conditions	30
Development 1996-2005	31
Work-related disorders 1996-2005	31
Where are the disorders located in the body?	32
Cause of disorders	32
Sick leave 1996-2005	33
Reasons for disorders in certain occupations 2002-2005	36
Sick leave in 1996-2005 in certain occupations 2002-2005	38
List of tables	40

Tabeller och bilagor

Besvär orsakade av arbetsolycka och/eller andra förhållanden i arbetet, efter yrke och kön åren 1998/1999, 2000/2001, 2002/2003 och 2004/2005 samt efter näringsgren och kön åren 1996/1997, 1998/1999, 2000/2001, 2002/2003 och 2004/2005.	43-48
1a Andel sysselsatta som haft besvär under de senaste 12 månaderna som följd av arbetsolycka fördelade efter yrke (SSYK) och kön. 1998/1999, 2000/2001, 2002/2003 och 2004/2005. Procent av samtliga sysselsatta	43
1b Andel sysselsatta som haft besvär under de senaste 12 månaderna som följd av andra förhållanden i arbetet fördelade efter yrke (SSYK) och kön. 1998/1999, 2000/2001, 2002/2003 och 2004/2005. Procent av samtliga sysselsatta	44
2a Andel sysselsatta som haft besvär under de senaste 12 månaderna som följd av arbetsolycka fördelade efter näringsgren (SNI) och kön. 1996/1997, 1998/1999, 2000/2001, 2002/2003 och 2004/2005. Procent av samtliga sysselsatta	46
2b Andel sysselsatta som haft besvär under de senaste 12 månaderna som följd av andra förhållanden i arbetet fördelade efter näringsgren (SNI) och kön. 1996/1997, 1998/1999, 2000/2001, 2002/2003 och 2004/2005. Procent av samtliga sysselsatta	47
Besvär orsakade av arbetsolycka och/eller andra förhållanden i arbetet. Sjukskrivning totalt samt fem veckor eller mer, 2002/05 (tabell 3-5)	49-58
3a Andel sysselsatta som haft besvär under de senaste 12 månaderna som följd av arbetsolycka fördelade efter yrke (SSYK) och kön samt sjukskrivning. 2002/05. Procent av samtliga sysselsatta samt antal sysselsatta i befolkningen	49
3b Andel sysselsatta som haft besvär under de senaste 12 månaderna som följd av andra förhållanden i arbetet fördelade efter yrke (SSYK) och kön samt sjukskrivning. 2002/05. Procent av samtliga sysselsatta samt antal sysselsatta i befolkningen	51
4a Andel sysselsatta som haft besvär under de senaste 12 månaderna som följd av arbetsolycka fördelade efter näringsgren (SNI92) och kön samt sjukskrivning. 2002/05. Procent av samtliga sysselsatta samt antal sysselsatta i befolkningen	54
4b Andel sysselsatta som haft besvär under de senaste 12 månaderna som följd av andra förhållanden i arbetet fördelade efter näringsgren (SNI92) och kön samt sjukskrivning. 2002/05. Procent av samtliga sysselsatta samt antal sysselsatta i befolkningen	56

- 58 **5** Andel sysselsatta som haft besvär under de senaste 12 månaderna p.g.a arbetsolycka eller andra förhållanden i arbetet fördelade efter ålder, kön, socioekonomisk grupp (SEI) samt sjukskrivning. 2002/05. Procent av samtliga sysselsatta samt antal sysselsatta i befolkningen
- 59-86** **Besvärens placering efter kroppsdel och orsak till besvären 2002/05. (tabell 6-8)**
- 59 **6a** Andel sysselsatta som haft besvär under de senaste 12 månaderna till följd av påfrestande arbetsställningar, korta upprepade arbetsmoment, tung manuell hantering, stress fördelade efter yrke (SSYK) och kön. 2002/05. Procent av samtliga sysselsatta
- 62 **6b** Andel sysselsatta som haft besvär under de senaste 12 månaderna till följd av arbete vid bildskärm, mobbning, hot eller våld, buller fördelade efter yrke (SSYK) och kön. 2002/05. Procent av samtliga sysselsatta
- 64 **6c** Andel sysselsatta som haft besvär under de senaste 12 månaderna p.g.a. vibrationer, värme, kyla, drag, ämnen från växter eller djur, kemiska ämnen samt andra orsaker fördelade efter yrke (SSYK) och kön. 2002/05. Procent av samtliga sysselsatta
- 66 **6d** Andel sysselsatta som haft besvär under de senaste 12 månaderna i hals, nacke, axel, arm, hand/handled, finger, rygg utom nacke samt höftled, ben, knä fördelade efter yrke (SSYK) och kön. 2002/05. Procent av samtliga sysselsatta
- 69 **6e** Andel sysselsatta som haft besvär under de senaste 12 månaderna till följd av allergi, hudöverkänslighet, sömnbesvär fördelade efter yrke (SSYK) och kön. 2002/05. Procent av samtliga sysselsatta
- 72 **7a** Andel sysselsatta som haft besvär under de senaste 12 månaderna till följd av påfrestande arbetsställningar, korta upprepade arbetsmoment, tung manuell hantering, stress fördelade efter näringsgren (SNI) och kön. 2002/05. Procent av samtliga sysselsatta
- 74 **7b** Andel sysselsatta som haft besvär under de senaste 12 månaderna till följd av arbete vid bildskärm, mobbning, hot eller våld, buller fördelade efter näringsgren (SNI) och kön. 2002/05. Procent av samtliga sysselsatta
- 76 **7c** Andel sysselsatta som haft besvär under de senaste 12 månaderna p.g.a. vibrationer, värme, kyla, drag, ämnen från växter eller djur, kemiska ämnen samt andra orsaker fördelade efter näringsgren (SNI) och kön. 2002/05. Procent av samtliga sysselsatta
- 78 **7d** Andel sysselsatta som haft besvär under de senaste 12 månaderna i hals, nacke, axel, arm, hand/handled, finger, rygg utom nacke samt höftled, ben, knä fördelade efter näringsgren (SNI) och kön. 2002/05. Procent av samtliga sysselsatta

7e	Andel sysselsatta som haft besvär under de senaste 12 månaderna till följd av allergi, hudöverkänslighet, sömnbesvär fördelade efter näringsgren (SNI) och kön. 2002/05. Procent av samtliga sysselsatta	80
8a	Andel sysselsatta som haft besvär under de senaste 12 månaderna till följd av påfrestande arbetsställningar, korta upprepade arbetsmoment, tung manuell hantering, stress fördelade efter socioekonomisk indelning (SEI) och kön. 2002/05. Procent av samtliga sysselsatta	82
8b	Andel sysselsatta som haft besvär under de senaste 12 månaderna till följd av arbete vid bildskärm, mobbning, hot eller våld, buller fördelade efter socioekonomisk indelning (SEI) och kön. 2002/05. Procent av samtliga sysselsatta	83
8c	Andel sysselsatta som haft besvär under de senaste 12 månaderna p.g.a. vibrationer, värme, kyla, drag, ämnen från växter eller djur, kemiska ämnen samt andra orsaker fördelade efter socioekonomisk indelning (SEI) och kön. 2002/05. Procent av samtliga sysselsatta	84
8d	Andel sysselsatta som haft besvär under de senaste 12 månaderna i hals, nacke, axel, arm, hand/handled, finger, rygg utom nacke samt höftled, ben, knä fördelade efter socioekonomisk indelning (SEI) och kön. 2002/05. Procent av samtliga sysselsatta	85
8e	Andel sysselsatta som haft besvär under de senaste 12 månaderna till följd av allergi, hudöverkänslighet, sömnbesvär fördelade efter socioekonomisk indelning (SEI) och kön. 2002/05. Procent av samtliga sysselsatta	86
Bilaga 1a-e		
	Antal svarande efter yrke, näringsgren och socioekonomisk indelning	87
Bilaga 2		
	Näringsgrensindelning (SNI92 och SNI2002)	96

Resultaten för grupper med färre än 400 svarande (respektive 800 svarande där förekomsten av besvär liten) redovisas inte och markeras i tabellerna med (..)

Yrkesindelningen följer den standard för svensk yrkesklassificering (SSYK) som används i SCB:s arbetskraftsundersökningar (AKU).

Näringsgrensindelningen följer den indelning som utnyttjas i AKU och kodades t.o.m. år 2002 efter SNI92. Därefter används Standard för svensk näringsgrensindelning SNI2002. Den bestäms för personer i arbetskraften med utgångspunkt från det enskilda företagets huvudsakliga verksamhet vid det arbetsställe där urvalspersonen är sysselsatt.

Sammanfattning

Bakgrund

Syftet med undersökningen om Arbetsorsakade besvär är att beskriva besvär som människor relaterar till sitt arbete, var i kroppen besvären finns och vad i arbetet som kan ha orsakat dem.

Undersökningen inleds med två frågor.

1 Har du någon gång under de senaste 12 månaderna haft fysiska, dvs. kroppsliga, besvär till följd av arbetet, som gjort det svårt för dig att arbeta på jobbet eller utföra det dagliga hemarbetet? Tänk på besvär som följd av olyckshändelse på arbetet, som följd av förhållandena på arbetet eller som följd av besvär som uppstått p.g.a. en olycka på väg till eller från arbetet.

2 Har du någon gång under de senaste 12 månaderna haft andra typer av besvär än fysiska till följd av arbetet, som gjort det svårt för dig att arbeta på jobbet eller utföra det dagliga hemarbetet? Tänk på besvär som följd av stress i arbetet, arbetets innehåll, dåliga relationer till chefer och arbetskamrater, hot eller våld etc.

De personer som svarar JA på en eller på båda frågorna får sedan ytterligare frågor om sina besvär. Genom att fråga när besvären började och om det gjorts någon arbetsskadeanmälan kan en jämförelse göras med statistiken över arbetsskador från Arbetsmiljöverkets informationssystem om arbetsskador (ISA). ISA mäter *inflödet av nya arbetsskador* under ett kalenderår till skillnad från undersökningen om Arbetsorsakade besvär som mäter *beståndet av både nya och äldre arbetsorsakade besvär*.

Arbetsorsakade besvär 2005

Av resultaten från den femtonde undersökningen om Arbetsorsakade besvär framgår att nästan var fjärde sysselsatt person i Sverige under de senaste 12 månaderna har haft någon form av besvär som de hänför till arbetet. Besvären kan vara av fysisk (kroppslig) eller av annan art (stress, psykiska påfrestningar etc.).

Där inte annat uttryckligen sägs gäller samtliga uppgifter om besvär och sjukfrånvaro som redovisas nedan den 12-månadersperiod som föregick undersökningen (se de inledande frågorna ovan).

I tablån nedan redovisas andelen sysselsatta med olika typer av besvär enligt undersökningen 2005. Besvär kan ha uppstått genom arbetsolycka, på grund av andra förhållanden i arbetet eller färdolycka.

Besvär till följd av arbetet		
Samtliga 24,4 %		
Kvinnor	Män	
27,5 %	21,6 %	

Enbart kroppsliga besvär		
Samtliga 15,4 %		
Kvinnor	Män	
15,8 %	15,0 %	

Enbart andra besvär		
Samtliga 5,2 %		
Kvinnor	Män	
6,6 %	4,0 %	

Både kroppsliga och andra besvär		
Samtliga 3,8 %		
Kvinnor	Män	
5,1 %	2,6 %	

	Samtliga sysselsatta	(KI) ¹	Kvinnor	(KI)	Män	(KI)
Besvär till följd av						
arbetsolycka	2,8 %	(±0,2)	2,2 %	(±0,3)	3,5 %	(±0,4)
färdolycka	0,5 %	(±0,1)	0,6 %	(±0,2)	0,3 %	(±0,1)
andra förhållanden	21,6 %	(±0,6)	25,3 %	(±0,9)	18,2 %	(±0,8)

Observera att en och samma person kan uppges flera typer av besvär, och kan därmed inkluderas i mer än en av raderna ovan

1) (KI) står för konfidensintervall, i detta fall med 95% säkerhet. Se även bilaga 1

I besvärsundersökningen redovisas besvär med eller utan sjukskrivning. Av dem som redovisat arbetsorsakade besvär är det mer än var tredje (38 %) som också säger att de under de senaste 12 månaderna varit sjukfrånvarande på grund av dessa besvär. Av dem som varit sjukfrånvarande på grund av besvär av arbetet har 83 procent av männen och 74 procent av kvinnorna varit sjukfrånvarande på heltid.

	Samtliga sysselsatta	(KI) ¹	Kvinnor	(KI)	Män	(KI)
Besvär till följd av arbetet	24,4 %	(±0,6)	27,5 %	(±0,9)	21,6 %	(±0,8)
därav						
utan sjukfrånvaro	15,2 %	(±0,5)	16,3 %	(±0,7)	14,2 %	(±0,7)
med sjukfrånvaro	9,2 %	(±0,4)	11,2 %	(±0,6)	7,4 %	(±0,5)

1) (KI) står för konfidensintervall, i detta fall med 95% säkerhet. Se även bilaga 1

Sett i perspektivet av samtliga sysselsatta är det var tionde som uppger att de under det senaste året haft sådana besvär av arbetet att de varit sjukfrånvarande. Det kan således uppskattas att 382 000 sysselsatta (223 000 kvinnor och 159 000 män) varit sjukfrånvarande till följd av arbetsorsakade besvär någon gång under de senaste 12 månaderna. För ca 190 000 sysselsatta (63 000 män respektive 123 000 kvinnor) omfattar den sammanlagda sjukfrånvaron från arbetet fem veckor eller mer.

I besvärsundersökningen frågas om de arbetsrelaterade besvären lett till sjukfrånvaro. Det finns ingen kompletterande fråga om man vid sådan i någon utsträckning har använt semesterdagar, flexledighet etc. Man kan förmoda att många intervjupersoner ändå har räknat samman alla frånvarordagar till följd av besvär oavsett hur man löst det formellt och ekonomiskt.

Besvär av arbetsolycka leder oftare till sjukfrånvaro än övriga besvär, det gäller oavsett kön. Av de sysselsatta som uppgett att deras besvär beror på arbetsolycka har över hälften (56 %) varit sjukfrånvarande till följd av detta. Av dem som uppgett att deras besvär är orsakade av andra förhållanden i arbetet (än olyckor) har drygt var tredje (35 %) varit sjukfrånvarande. Merparten av dem som angivit sjukfrånvaro p.g.a. arbetsorsakade besvär (85%) uppger att de varit i kontakt med läkare.

I tabellen nedan redovisas för kvinnor respektive män fördelningen av sjukfrånvarons längd under den senaste 12-månadersperioden för arbetsolycka respektive andra förhållanden i arbetet.

	Sjukfrånvaro till följd av besvär av							
	Arbetsolycka				Andra förhållanden i arbetet			
	Procent av sysselsatta		Sysselsatta Tusental		Procent av sysselsatta		Sysselsatta Tusental	
	M	Kv	M	Kv	M	Kv	M	Kv
Sjukfrånvaro¹	1,9	1,2	42	24	5,5	10,0	119	199
<i>därav</i>								
1-3 dagar	0,3	0,1	7	3	0,8	0,8	17	16
4 dagar-1 vecka	0,4	0,1	7	3	1,0	1,3	21	26
8 dagar-2 veckor	0,3	0,1	5	2	0,7	0,9	15	18
3-4 veckor	0,4	0,1	7	2	0,7	1,2	16	24
5-8 veckor	0,2	0,1	5	2	0,5	1,2	10	23
9-13 veckor	0,0	0,1	0	1	0,3	0,8	7	16
14-26 veckor	0,1	0,1	3	2	0,4	1,0	8	20
27-51 veckor	0,1	0,1	2	2	0,4	0,9	9	17
Hela året	0,2	0,3	5	6	0,7	1,9	14	39

1) Sjukfrånvaro som följd av färdolycka var för män 0,1 procent (motsvarande 3 000 sysselsatta) och för kvinnor 0,3 procent (motsvarande 6000 sysselsatta).

Undersökningen om arbetsorsakade besvär görs som en tilläggsundersökning till de ordinarie Arbetskraftsundersökningarna (AKU). I AKU koncentreras flertalet frågor kring förhållanden under en mätvecka. I genomsnitt var 7,0 procent av de sysselsatta frånvarande från arbetet på grund av sjukdom (8,5 % bland kvinnor och 5,7 % bland män) under någon del av den vecka vederbörande intervjuades för arbetskraftsundersökningen och arbetsorsakade besvär. Av dem som var sjukfrånvarande under mätveckan anger 36 procent bland kvinnor och 30 procent bland män att frånvaron berodde på arbetsorsakade besvär. Motsvarande resultat för 2004 var för kvinnor 45 procent och för män 38. Minskningen är statistiskt säkerställd.

Orsak och var besvären finns i kroppen

I intervjun får den svarande som uppgivit besvär ange orsaken till dessa utifrån en lista. De vanligast redovisade orsakerna till besvär i arbetet, för både kvinnor och män, är stress och psykiska påfrestningar, påfrestande arbetsställningar samt tung manuell hantering.

Arbetare redovisar oftare än tjänstemän besvär som följd av påfrestande arbetsställningar, korta upprepade arbetsmoment och tung manuell hantering. Både bland arbetare och tjänstemän är det vanligare bland kvinnor än bland män med besvär orsakade av dessa faktorer. Särskilt bland kvinnliga arbetare bedöms besvär på grund av dessa orsaker öka med stigande ålder och mer än var femte (20,7 %) kvinnlig arbetare 50 år eller äldre anger besvär på grund av påfrestande arbetsställningar.

När det gäller besvär orsakade av stress och andra psykiska påfrestningar är förhållandet det omvända, tjänstemän redovisar mer besvär än arbetare. Stressrelaterade besvär är genomgående vanligare bland kvinnor än bland män. Bland kvinnliga högre tjänstemän 50 år eller äldre uppger mer än var femte (20,4 %) besvär på grund av på stress och psykiska påfrestningar.

Om man tittar på förekomsten av fysiska besvär i olika kroppsdelar så gäller för alla kroppsdelar att besvär är vanligare bland arbetare än bland tjänstemän. Förutom besvär från höfter och knän visar kvinnor genomgående högre andel med besvär än männen. Besvären bland kvinnor ökar med stigande ålder medan denna utveckling inte är lika tydlig bland männen. Runt 16 procent av kvinnliga arbetare 50 år eller äldre har besvär från axlar, armar och rygg.

Besvär med allergi och hudöverkänslighet är vanligare bland kvinnor än bland män och vanligare bland arbetare än bland tjänstemän. Sömnbesvär drabbar däremot tjänstemän i högre utsträckning än arbetare. Inom alla åldersgrupper har kvinnor mer sömnbesvär än männen, mest besvär (13,8 %) har kvinnliga högre tjänstemän 50 år eller äldre.

Besvär relaterade till bildskärmsarbete drabbar främst olika tjänstemannagrupper. Vanligast är det bland kvinnliga lägre tjänstemän 50 år eller äldre där mer än var tionde (12,2 %) anger sådana besvär.

Anmälda arbetsskador

De som uppger att de haft arbetsorsakade besvär tillfrågas om en arbetsskadeanmälan lämnats till försäkringskassan. I förekommande fall frågas vad som är skälet till att besvären inte anmälts som arbetsskada. Av dem som uppger att de haft arbetsorsakade besvär säger 18 procent att besvären också är anmälda som arbetsskada. Av dem som ej anmält uppger 9 procent att de inte vet att arbetsskador skall anmälas. 13 procent säger att de avvaktar utredning eller besvärens utveckling. 31 procent uppger att de inte bedömt besvären som så allvarliga att en arbetsskadeanmälan är motiverad. 9 procent uppger att de inte anmält sina besvär eftersom det inte lönar sig, dvs. man får ändå ingen ersättning. 2 procent är rädda att stöta sig med arbetsgivaren och 36 procent har avstått av andra skäl. Fördelningen mellan könen är likvärdig.

Rehabilitering

Arbetsgivaren är skyldig att göra en rehabiliteringsutredning då en anställd på grund av sjukdom varit frånvarande från sitt arbete under längre tid än fyra veckor eller när den anställdes arbete ofta avbrutits av kortare sjukperioder. I undersökningen har det senare preciserats till sex eller fler frånvarotillfällen under den senaste 12-månadersperioden. Detta är i överensstämmelse med försäkringskassornas riktlinjer om tillämpning av lagens krav på rehabiliteringsutredningar. Av de svarande i undersökningen 2005 är det 6 procent av kvinnorna och 3 procent av männen som uppger att de haft arbetsorsakade besvär som dessutom uppfyllt kriteriet för rehabiliteringsutredning. Av dessa uppger mer än hälften (56 %) att en rehabiliteringsutredning gjorts (60 % bland kvinnor och 48 % bland män).

För kvinnor har andelen för vilka en rehabiliteringsutredning gjorts ökat kraftigt jämfört med 2004. Andelen för män har också ökat sedan 2004 men i betydligt mindre omfattning än för kvinnorna.

I de fall en rehabiliteringsutredning genomförts gjordes denna inom två månader efter påbörjad sjukskrivning för 36 procent för både kvinnor och män.

24 procent av männen och 31 procent av kvinnorna hade varit sjukskrivna i mer än ett halvår innan utredningen gjordes.

Åtgärder för att ändra arbetsförhållanden

Av de sysselsatta som redovisar besvär till följd av arbetet är det 7 procent bland män och 9 procent bland kvinnor som uppger att de p.g.a. sina besvär fått förändrade arbetsuppgifter. Det är 3 procent av männen och 5 procent av kvinnorna som säger att de på grund av besvären minskat sin arbetstid. För både kvinnor och män är det runt 2 procent som säger att de omplacerats inom samma företag. Ungefär 3 procent, oavsett kön, svarar att de bytt arbetsgivare. I de fall någon av ovanstående åtgärder vidtagits svarar tre av fyra att besvären också minskat (lika för både kvinnor och män). På frågan om åtgärder har vidtagits på arbetsplatsen så att besvären inte skall förvärras, återkomma eller drabba andra arbetstagare svarar 31 procent av kvinnorna och 24 procent av männen med besvär att så skett. Sett över tid (1996-2005) har andelen som rapporterar att åtgärder har vidtagits på arbetsplatsen ökat.

Av de åtgärder som vidtagits på arbetsplatsen gäller, oavsett kön, 57 procent förändringar i den fysiska arbetsmiljön, runt 20 procent förändringar i arbetsorganisationen eller förändrade arbetsmetoder och ca 10 procent utbildning respektive ny eller förändrad skyddsutrustning. Åtgärder i form av skyddsutrustning rapporteras oftare av män än kvinnor, medan kvinnor i större utsträckning anger personalutbildning som vidtagen åtgärd.

Kvinnor och män inom olika näringsgrenar 2005 som uppger kroppsliga och/eller andra besvär samt om åtgärder vidtagits på arbetsplatsen. Besvär i procent av sysselsatta samt åtgärder i procent av dem som anger besvär

Näringsgren	Kroppsliga och/eller andra besvär		Åtgärder har vidtagits på arbetsplatsen	
	M	Kv	M	Kv
Tillverkning, utvinning av mineral	22,5	24,1	30,5	37,1
Byggverksamhet	31,0	..	13,8	..
Partihandel och detaljhandel, reparation av motorfordon m.m.	20,1	26,6	20,0	24,8
Transport, magasinering o kommunikation	22,1	..	16,4	..
Fastighets- och uthyrningsverksamhet, företagstjänster	16,4	24,0	32,0	29,1
Utbildning	21,2	28,9	22,0	25,0
Hälso- och sjukvård, sociala tjänster, veterinärverksamhet	20,7	30,5	31,2	30,8
Personliga och kulturella tjänster	22,2	24,2	17,0	29,7
Offentlig förvaltning och försvar, internationell verksamhet	19,1	25,9	31,3	42,7
Samtliga	21,6	27,5	24,1	30,6

Av tablan ovan framgår att knappt var tredje kvinna och var fjärde man som anger besvär uppger att åtgärder vidtagits på deras arbetsplats för att förhindra att sådana besvär skall uppkomma igen eller att andra skall drabbas av dem. Inom offentlig förvaltning är det mer än 40 procent av kvinnorna som uppger detta medan det inom personliga och kulturella tjänster är knappt var tredje

kvinnor som uppger att åtgärder vidtagits. Nästan var tredje man inom fastighets- och uthyrningsverksamhet, företagstjänster säger att problemen har åtgärdats på deras arbetsplats. Bland män finns de lägsta andelarna inom byggverksamhet och transport, magasinering och kommunikation.

Utveckling 1996-2005

I det följande kommenteras uppgifterna från tabblåerna över utvecklingen 1996-2005 för kvinnor respektive män. Endast statistiskt säkerställda skillnader kommenteras, dvs. sådana skillnader som är säkra med minst 95 procents sannolikhet. Se tabblåerna på sidorna 15-16.

Arbetsorsakade besvär 1996-2005

En större andel kvinnor än män anger arbetsrelaterade besvär. Både andelen med kroppsliga och andelen med andra besvär till följd av arbetet har ökat för kvinnor och män mellan åren 1996 och 2003. 2003 var det år då andelen med såväl kroppsliga som andra typer av besvär, såväl för kvinnor som för män, var som högst. Därefter har en minskning skett, nu för andra året i följd.

Besvär till följd av arbetsolycksfall har för män legat stabilt över åren. Andelen för 2005 ligger på 3,5 procent. Andelen kvinnor som uppger besvär till följd av arbetsolycka är 2,2 procent, vilket är högre än 1996 men en minskning från det relativt höga värdet 2004. Från statistiken över antalet anmälda arbetsskador vet vi att fler män än kvinnor drabbas av arbetsolyckor som leder till sjukfrånvaro.

Besvär som uppstått på grund av andra förhållanden i arbetet än en arbetsolycka är vanligare bland kvinnor (25,3 %) än bland män (18,2 %). Från 1996 fram till 2003 ökade andelen för både kvinnor och män, men minskar nu för andra året i följd.

Besvärens placering i kroppen

Genomgående uppger fler kvinnor än män arbetsorsakade besvär i nacke, rygg och övre extremiteter medan andelen med besvär från undre extremiteter är likartade för kvinnor och män. Efter flera års ökning har ett trendbrott skett, mest markant för kvinnor som fått mindre besvär i alla kroppens delar sedan 2004. För männen är dock endast minskningen av hals- och nackbesvär statistiskt säkerställd.

Sett över en längre period, jämfört med 1996, ses dock fortfarande en statistiskt säkerställd ökning för besvär från rygg utom nacke bland kvinnor och för besvär från axlar och armar bland män.

Bland kvinnor har andelen med hörselbesvär ökat och besvär av allergi och hudöverkänslighet minskat jämfört med 1996. För män har andelen med dessa typer av besvär varit relativt konstant under den aktuella tidsperioden.

Besvärens orsaker

För *kvinnor* är den vanligaste besvärsorsaken stress eller andra psykiska påfrestningar. Detta är också den orsak till besvär som haft den mest dramatiska utvecklingen och andelen kvinnor som uppger sådana besvär har dubblerats sedan 1996. Dock har en minskning kunnat konstateras sedan 2004. Den näst vanligaste orsaken till besvär är påfrestande arbetsställningar. För denna typ av besvär har ingen påtaglig förändring noterats jämfört med 1996. Medan besvär orsakade av buller, tung manuell hantering, arbete vid bildskärm ökat sedan 1996 har en minskning kunnat konstateras sedan 2004, dock statistiskt säkerställt bara för arbete vid bildskärm. Andelen med besvär orsakade av hot och våld har under en följd av år varit ganska oförändrad, se tabblån, sidan 15.

Bland *män* är den vanligaste orsaken till besvär påfrestande arbetsställningar, följt av tung manuell hantering, samt stress och andra psykiska påfrestningar. Stressrelaterade besvär har ökat mer än andra besvär från 1996-2003. För de två senaste åren noteras en minskning. Fortfarande är dock stressrelaterade besvär betydligt vanligare än i mitten av nittioalet. Besvär till följd av bildskärmsarbete är under periodens senare år klart vanligare än under de första åren, 1996-1998. Även besvär till följd av påfrestande arbetsställningar, korta upprepade arbetsmoment och tung manuell hantering har ökat sedan 1996. Däremot har besvär till följd av kemiska ämnen, värme, kyla och drag minskat sedan 1996.

Sedan föregående mättillfälle har utöver besvär till följd av stress och andra psykiska påfrestningar även besvär av värme, kyla och drag minskat, se tabblån, sidan 16.

Om man lägger ihop de orsaker som handlar om fysisk belastning på rörelseapparaten (tung manuell hantering, påfrestande arbetsställningar och korta upprepade arbetsmoment) så utgör dessa tillsammans, inte bara för män utan även för kvinnor, en vanligare orsak till arbetsorsakade besvär än stress och andra psykiska påfrestningar.

Kvinnor och män som fått besvär till följd av fysisk belastning respektive stress eller andra psykiska orsaker. 1996-2005

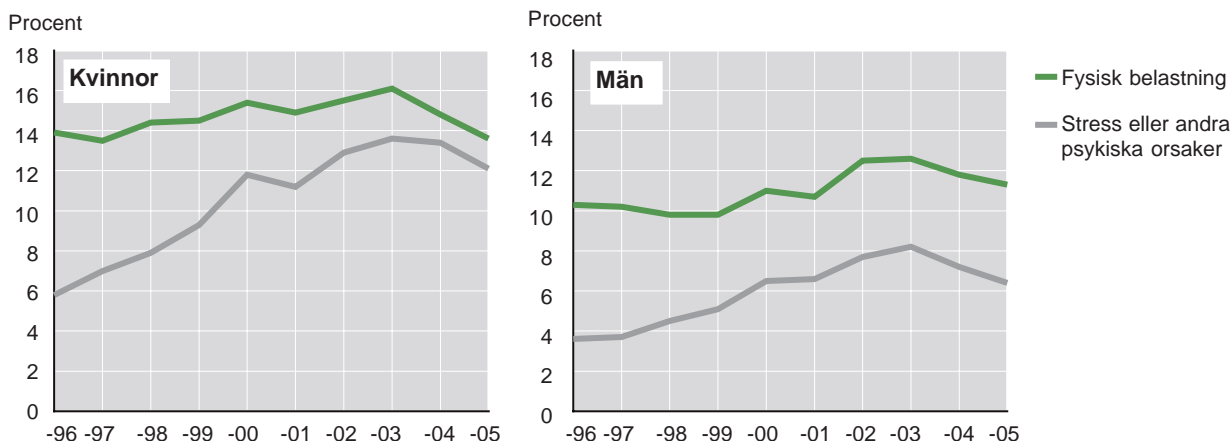

Sjukfrånvaro 1996-2005

Årets resultat visar att en minskning skett mellan 2004 och 2005 av andelen som varit sjukfrånvarande på grund av arbetsorsakade besvär. Den nedgång som inleddes 2004 har alltså fortsatt.

Bland kvinnor ses en statistiskt säkerställd minskning av andelen som varit sjukfrånvarande någon gång under de senaste 12 månaderna och för männen en säkerställd minskning av den längre sjukfrånvaron (5 veckor eller mer).

För både män och kvinnor är dock nivån högre än 1996 för andelen som någon gång under den senaste 12-månadersperioden varit sjukfrånvarande till följd av arbetsrelaterade besvär.

Andel sysselsatta som varit sjukfrånvarande till följd av arbetsorsakade besvär 1996-2005

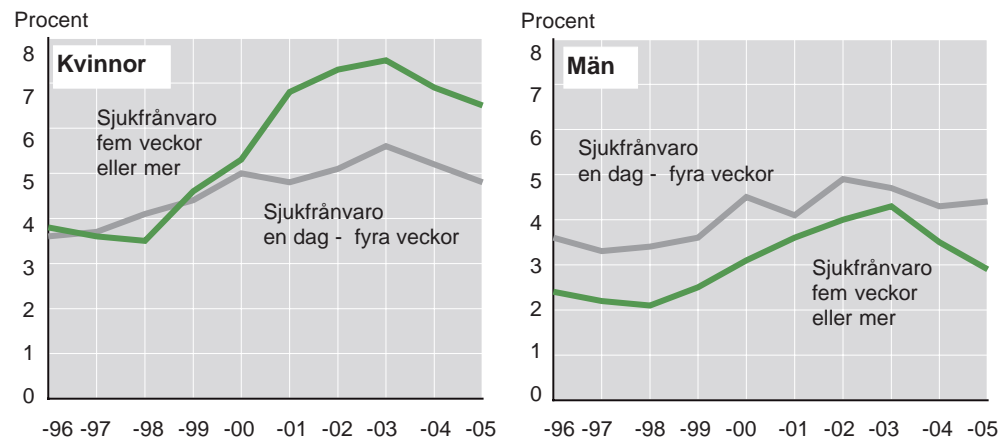

Några jämförelser åren 1996-2005. Procent av sysselsatta kvinnor

	Intervju under första kvartalet respektive år									
	1996	1997	1998	1999	2000	2001	2002	2003	2004	2005
Förhållande under det senaste året										
Kroppsliga besvär	19,2	19,4	20,2	21,8	23,6	22,6	23,0	24,7	23,6	21,0 ^{1,2}
Andra besvär än fysiska	6,9	7,9	8,5	10,5	12,5	12,2	13,2	14,0	12,9	11,7 ^{1,2}
Kroppsliga och/eller andra besvär	22,7	23,7	24,7	27,2	30,1	28,6	30,4	32,0	30,0	27,5 ^{1,2}
Besvär som uppstått på grund av										
arbetsolycka	1,7	2,0	2,0	2,4	2,2	2,3	2,2	2,4	2,9	2,2 ^{1,2}
andra förhållanden i arbetet	20,7	21,5	22,5	24,8	27,9	26,4	28,4	29,6	27,4	25,3 ^{1,2}
Arbetet har föranlett besvär i										
hals, nacke	5,8	5,9	6,3	6,6	7,1	6,7	7,7	7,8	7,2	6,0 ²
axel/arm	9,6	9,5	10,2	10,5	11,1	10,8	11,4	11,4	11,9	9,8 ²
hand/handled, fingrar	2,8	2,9	2,7	2,9	3,3	3,0	3,1	3,3	3,5	2,7 ²
rygg utom nacke	8,6	8,3	9,1	9,6	10,2	10,2	10,6	11,4	10,8	9,8 ^{1,2}
höftled, ben, knä	2,1	2,2	2,2	2,0	2,6	2,6	2,7	2,9	2,7	2,2 ²
Arbetet har föranlett besvär med										
hörseln	0,9	0,8	1,0	1,3	1,8	1,7	1,7	2,2	1,9	2,2 ¹
allergi (snuva, astma e.d., ej hud)	2,0	1,8	1,7	1,6	1,9	2,0	1,9	1,8	1,7	1,6 ¹
hudöverkänslighet (eksem, klåda etc.)	2,9	2,8	2,7	3,3	3,3	2,9	2,7	2,8	2,3	2,2 ¹
sömnbesvär	8,5	8,4
Arbetet har orsakat besvär p.g.a.										
buller	0,6	0,5	0,7	0,8	1,2	1,1	1,2	1,6	1,3	1,2 ¹
vibrationer	0,1	0,0	0,0	0,1	0,1	0,1	0,1	0,2	0,1	0,1
värme, kyla, drag etc.	0,6	0,4	0,5	0,6	0,6	0,6	0,5	0,7	0,4	0,5
ämnen från växter/djur	0,7	0,5	0,4	0,4	0,4	0,5	0,4	0,6	0,4	0,3 ¹
kemiska ämnen	1,6	1,2	1,3	1,5	1,7	1,5	1,2	1,2	0,9	0,9 ¹
påfrestande arbetsställningar	10,1	9,6	10,5	10,1	11,2	10,8	11,3	12,0	10,6	10,2
korta, upprepade arbetsmoment	4,1	3,9	3,9	3,6	3,9	4,0	4,1	4,9	4,3	4,1
tung manuell hantering	6,4	6,3	7,0	6,8	7,4	7,4	8,1	8,8	7,8	7,5 ¹
arbete vid bildskärm/pc	1,8	2,2	2,7	3,5	3,8	3,4	4,2	4,1	4,7	4,1 ^{1,2}
mobbing, trakasserier	0,4	0,4	0,4	0,5	0,4	0,4	0,6	0,5	0,6	0,5
hot eller våld	0,4	0,6	0,5	0,5	0,6	0,5	0,7	0,7	0,5	0,6 ¹
stress, psykiska påfrestningar	5,8	7,0	7,9	9,3	11,8	11,2	12,9	13,6	13,4	12,1 ^{1,2}
Besvär med och utan sjukfrånvaro										
besvär utan sjukfrånvaro	15,2	16,5	17,0	18,2	19,7	16,9	18,0	18,9	18,0	16,3 ^{1,2}
sjukfrånvaro minst en dag	7,4	7,3	7,6	9,0	10,4	11,7	12,4	13,1	12,1	11,2 ^{1,2}
sjukfrånvaro 5 veckor eller mer	3,8	3,6	3,5	4,6	5,3	6,8	7,3	7,5	6,9	6,5 ¹
sjukfrånvaro pga arbetsolycka	0,9	0,9	0,9	1,1	1,1	1,1	1,1	1,2	1,5	1,2 ¹
arbetsolycka utan sjukfrånvaro	0,8	1,2	1,0	1,3	1,1	1,1	1,0	1,3	1,4	1,0 ²
sjukfrånvaro pga. andra förhållanden	6,4	6,2	6,7	7,8	9,2	10,6	11,4	11,9	10,7	10,0 ¹
andra förhållanden i arbetet som <i>inte</i> föranlett någon sjukfrånvaro	14,3	15,3	15,8	17,0	18,7	15,9	17,0	17,8	16,8	15,3 ^{1,2}
Rehabilitering och åtgärder										
Rehabiliteringsutredning gjord 3	.	.	39,5	39,3	43,7	42,0	42,6	42,9	49,1	60,4 ^{2,4}
Åtgärder har vidtagits för att stoppa uppkomst av liknande besvär	28,9	30,1	27,4	28,4	27,2	30,0	27,1	28,0	29,4	30,6 ¹
Förhållande under den vecka intervjun gjordes (mätvecka)										
Total andel som haft sjukfrånvaro under mätveckan	6,4	6,3	6,8	8,1	8,8	9,4	9,8	9,7	9,3	8,5 ^{1,2}
Sjukfrånvaro under mätveckan p.g.a. arbetsorsakade besvär	1,7	1,7	1,8	2,6	3,3	3,8	4,3	4,2	4,2	3,1 ^{1,2}

1) Signifikant förändring mellan åren 1996 och 2005

2) Signifikant förändring mellan åren 2004 och 2005

3) Frågedefinitionen var annorlunda år 1996-1997 varför värdena för dessa år inte redovisas

4) Signifikant förändring mellan åren 1998 och 2005

Några jämförelser åren 1996-2005. Procent av sysselsatta män

	Intervju under första kvartalet respektive år									
	1996	1997	1998	1999	2000	2001	2002	2003	2004	2005
Förhållande under det senaste året										
Kroppsliga besvär	16,2	16,0	15,7	16,0	17,8	17,8	19,7	20,0	18,9	17,5 ^{1,2}
Andra besvär än fysiska	4,5	4,6	4,9	6,0	7,4	7,1	8,4	8,8	7,4	6,6 ^{1,2}
Kroppsliga och/eller andra besvär	18,6	18,7	18,7	19,7	22,3	21,7	24,6	25,4	23,4	21,6 ^{1,2}
Besvär som uppstått på grund av										
arbetsolycka	3,0	3,1	3,1	3,4	3,5	3,5	3,6	3,4	3,5	3,5
andra förhållanden i arbetet	15,6	15,6	15,6	16,4	18,9	18,4	21,0	22,2	19,9	18,2 ^{1,2}
Arbetet har föranlett besvär i										
hals, nacke	2,6	2,7	2,7	2,4	3,0	3,0	3,6	3,4	3,5	2,8 ²
axel/arm	5,3	5,3	5,3	5,2	5,8	5,9	7,0	7,1	6,5	6,2 ¹
hand/handled, fingrar	2,3	1,8	2,0	1,8	1,9	2,1	2,4	2,0	2,3	2,2
rygg utom nacke	7,2	7,2	6,7	7,0	8,3	7,8	8,9	9,0	8,6	7,9
höftled, ben, knä	2,6	2,4	2,4	2,4	2,6	2,6	3,0	3,1	2,7	2,6
Arbetet har föranlett besvär med										
hörseln	2,2	2,2	1,9	2,1	2,3	2,3	2,5	2,5	2,1	2,3
allergi (snuva, astma e.d., ej hud)	1,1	1,2	1,2	1,1	1,2	1,1	1,1	1,2	1,0	1,0
hudöverkänslighet (eksem, klåda etc.)	1,5	1,3	1,8	1,6	1,5	1,7	1,9	1,6	1,5	1,3
sömnbesvär	5,1	5,3
Arbetet har orsakat besvär p.g.a.										
buller	1,7	1,8	1,5	1,7	1,9	1,7	2,0	2,0	1,4	1,5
vibrationer	0,6	0,5	0,5	0,4	0,3	0,4	0,5	0,6	0,5	0,5
värme, kyla, drag etc.	0,6	0,7	0,7	0,6	0,7	0,7	0,8	0,8	0,6	0,4 ^{1,2}
ämnen från växter/djur	0,3	0,4	0,4	0,7	0,4	0,4	0,2	0,3	0,4	0,3
kemiska ämnen	1,1	1,0	1,1	1,2	1,1	1,0	1,2	1,1	0,9	0,7 ¹
påfrestande arbetsställningar	7,5	7,1	6,9	6,7	8,0	7,5	9,0	9,2	8,4	8,3 ¹
korta, upprepade arbetsmoment	2,6	2,3	2,4	2,4	2,6	3,0	3,5	3,3	3,1	3,4 ¹
tung manuell hantering	5,1	5,1	5,2	5,2	5,6	5,7	6,7	7,4	6,5	6,5 ¹
arbete vid bildskärm/pc	1,0	0,9	1,1	1,0	1,7	1,7	2,1	2,4	2,0	2,0 ¹
mobbing, trakasserier	0,1	0,1	0,1	0,2	0,2	0,2	0,2	0,3	0,2	0,2
hot eller våld	0,2	0,2	0,3	0,4	0,3	0,3	0,3	0,3	0,3	0,3
stress, psykiska påfrestringar	3,6	3,7	4,5	5,1	6,5	6,6	7,7	8,2	7,2	6,4 ^{1,2}
Besvär med och utan sjukfrånvaro										
besvär utan sjukfrånvaro	12,6	13,2	13,2	13,7	14,6	14,1	15,8	16,5	15,6	14,2 ^{1,2}
sjukfrånvaro minst en dag	6,0	5,5	5,5	6,1	7,6	7,7	8,8	9,0	7,8	7,4 ¹
sjukfrånvaro 5 veckor eller mer	2,4	2,2	2,1	2,5	3,1	3,6	4,0	4,3	3,5	2,9 ^{1,2}
sjukfrånvaro pga arbetsolycka	1,4	1,4	1,6	1,6	1,8	1,9	1,8	1,8	1,7	1,9 ¹
arbetsolycka utan sjukfrånvaro	1,6	1,7	1,5	1,9	1,6	1,6	1,8	1,6	1,8	1,5
sjukfrånvaro pga. andra förhållanden	4,6	4,1	3,9	4,5	6,0	5,9	7,0	7,3	6,1	5,5 ¹
andra förhållanden i arbetet som <i>inte</i> föranlett någon sjukfrånvaro	11,0	11,5	11,7	11,9	13,0	12,6	14,0	14,9	13,8	12,7 ^{1,2}
Rehabilitering och åtgärder										
Rehabiliteringsutredning gjord	.	.	37,2	38,8	35,6	36,2	39,5	44,2	42,5	48,4 ^{2,4}
Åtgärder har vidtagits för att stoppa uppkomst av liknande besvär	20,6	22,0	22,3	21,6	23,0	25,7	24,0	24,2	25,2	24,1 ¹
Förhållande under den vecka intervjun gjordes (mätvecka)										
Total andel som haft sjukfrånvaro under mätveckan	4,9	4,2	4,3	4,7	5,2	5,6	5,5	5,6	5,3	5,7 ¹
Sjukfrånvaro under mätveckan p.g.a. arbetsorsakade besvär	1,3	1,0	1,2	1,2	1,8	1,8	2,0	2,2	2,0	1,7 ¹

1) Signifikant förändring mellan åren 1996 och 2005

2) Signifikant förändring mellan åren 2004 och 2005

3) Frågedefinitionen var annorlunda år 1996-1997 varför värdena för dessa år inte redovisas

4) Signifikant förändring mellan åren 1998 och 2005

Orsak till besvär inom vissa yrken 2002/2005 (se tabell 6a)

I texten nedan redogörs kortfattat hur vissa orsaker till arbetsorsakade besvär fördelar sig för kvinnor och män inom olika yrkeskategorier. För att få tillräckligt underlag för en mer specificerad redovisning efter yrke och kön läggs data från de fyra undersökningarna 2002/2005 ihop. I avsnittet redovisas endast yrkesgrupper med minst 400 svarande. Höga andelar med besvär kan även finnas i mindre yrkesgrupper som dock inte kommer med i redovisningen på grund av för litet antal svarande.

För att få jämförbarhet mellan siffrorna för enskilda yrkesgrupper och för samtliga sysselsatta har i detta avsnitt procentandelar för samtliga sysselsatta tagits från tabellen 6a (ej från tablåerna på sidan 15 och 16).

Stress och psykiska påfrestningar är den vanligaste orsaken till arbetsrelaterade besvär bland kvinnor och den tredje vanligaste bland männen. Totalt sett är andelen med stressrelaterade besvär bland kvinnor 13,0 procent och bland män 7,4.

För kvinnor finns stora andelar med stressrelaterade besvär bland socialsekreterare och kuratorer (27,7 %), grundskollärare (24,6 %), gymnasielärare (21,8 %) samt drifts- och verksamhetschefer (20,1 %).

För män är det grundskollärare (15,9 %), gymnasielärare (14,6 %) samt drifts- och verksamhetschefer (12,0 %) som har de högsta andelarna av stressrelaterade besvär uppges.

Påfrestande arbetsställningar är den vanligaste orsakerna till besvär bland män och näst vanligast bland kvinnor. Totalt sett är andelen med besvär av påfrestande arbetsställningar bland kvinnor 11,0 och bland män 8,7 procent.

Var fjärde kvinnlig frisör och hudterapeut (27,0 %) samt var femte kocka och kokerska (22,3 %), undersköterska (20,3 %), storhushålls- och restauranganställd (19,2 %) och hotellstäderska (19,1 %) uppger besvär orsakade av sådana arbetsförhållanden.

Var femte manlig målare, lackerare, skorstensfejare (23,2 %), och byggnads- och anläggningsarbetare (21,0 %), var sjätte motorfordonsmekaniker och motorfordonsreparatör (18,3 %) och installationselektriker (18,1 %) uppger besvär till följd av påfrestande arbetsställningar.

Tung manuell hantering är den tredje vanligaste orsaken till besvär bland både kvinnor och näst vanligaste män. Totalt sett är andelen som uppger besvär orsakade av tung manuell hantering bland kvinnor 8,0 och bland män 6,8 procent.

Bland kvinnor uppger var femte kocka och kokerska (22,1 %), undersköterska (21,7 %), vårdbiträde (20,3 %) och storhushålls- och restauranganställd (20,2 %) besvär orsakade av tung manuell hantering.

Var femte manlig byggnads- och anläggningsarbetare (19,7 %) och var sjätte lagerassistent (16,1 %) uppger besvär som orsakats av tung manuell hantering.

Sjukfrånvaro inom vissa yrken 2002/2005

Andelen sjukfrånvarande till följd av arbetsorsakade besvär av *annan orsak än arbetsolycka* var totalt sett bland kvinnor 11,0 och bland män 6,5 procent. Bland kvinnorna var andelen med minst fem veckors sjukfrånvaro 6,4 procent och bland männen 2,9 procent (tabell 3b).

Arbetsorsakade besvär till följd av annan orsak än arbetsolycka. Yrken¹ med högst andel som uppger besvär med sjukfrånvaro 2002/05. Procent av sysselsatta

	Andel med besvär	Arbetsrelaterad sjukfrånvaro		Antal sysselsatta (tusental)	
		Minst en dag	Minst fem veckor		
Kvinnor					
8	Process- och maskinoperatörs-, transportarbete m.m.	33,7	18,9	10,8	62
5122	Kockar och kokerskor	36,1	18,4	10,2	25
5133	Vårdbiträden, personliga ass. m.fl.	31,7	15,1	8,6	110
5132	Undersköterskor, sjukvårdsbitr. m.fl.	33,4	15,0	8,2	156
331	Förskollärare och fritidspedagoger	31,2	14,0	8,4	74
2492	Socialekreterare och kuratorer	34,1	13,0	9,5	26
232	Gymnasielärare m.fl.	32,2	12,3	6,3	31
	Alla sysselsatta kvinnor	27,7	11,0	6,4	1989
Män					
8281	Fordonsmontörer	29,2	13,4	4,6	23
714	Målare, lackerare, skorstensfejare o d	30,5	12,6	7,2	27
7123	Byggnadstråarb., inredningssnick. m.fl.	30,0	11,8	5,0	44
7231	Motorfordonsmekaniker och motorfordonsreparatörer	26,3	11,0	4,7	37
821	Maskinop., metall- o mineralbehandl.	24,1	10,9	3,2	51
74	Annat hantverksarbete	25,7	10,2	3,0	20
4131	Lagerassistenter m.fl.	23,7	10,0	3,1	55
7233	Maskinmekaniker, maskinmontörer och maskinreparatörer	21,0	9,5	3,8	22
713	Byggnadshantverkare m.fl.	24,6	9,3	4,4	93
721	Gjutare, svetsare, plåtslagare m.fl.	24,7	9,2	3,7	41
832	Fordonsförare	22,4	8,5	4,4	103
833	Maskinförare	24,6	8,1	4,1	47
	Alla sysselsatta män	20,3	6,5	2,9	2157

1) Endast yrken med minst 400 svarande ingår

Av tablan ovan framgår att nästan var femte kvinnlig kocka, kokerska, process- och maskinoperatör och transportarbetare uppger att de varit sjukfrånvarande på grund av sitt arbete. Mer än hälften av dessa har också varit sjuka fem veckor eller mer. Av övriga yrken i tabellen kan en stor del betraktas som kontaktyrken. Bland socialekreterare, kuratorer och lärare handlar det oftast om olika stressrelaterade besvär med påföljande sjukfrånvaro medan det bland kockar, kokerskor, process-och maskinoperatörer, vårdpersonal och frisörer oftast är den fysiska arbetsmiljön som orsakar besvären och sjukfrånvaron.

Sjukfrånvaro till följd av arbetsorsakade besvär bland män är genomgående lägre än bland kvinnor. Sjukfrånvaro är mest frekvent bland fordonsmontörer, inom olika byggnads- och verkstadsyrken samt bland motorfordonsmekaniker och motorfordonsreparatörer. Inom flera av dessa yrken är det mer än var tionde man som varit sjukfrånvarande till följd av besvär. Ungefär hälften av de sjukfrånvarande männen har också varit frånvarande minst fem veckor. Påfrestande arbetsställningar, tung manuell hantering och korta upprepade arbetsmoment är vanligt förekommande inom yrkesgrupperna med hög sjukfrånvaro.

Påfrestande arbetsställningar, tung manuell hantering och korta upprepade arbetsmoment har visat sig ha samband med olika typer av fysiska besvär och sjukskrivning i över 5 veckor. (Se även rapporterna *Ensidigt upprepat arbete* IAM 2003:4 och *Tunga lyft och annat kroppsligt tungt arbete* IAM 2005:1)

Undersökningens kvalitet

0 Inledning

Undersökningen om arbetsorsakade besvär syftar till att kartlägga de hälso-problem som orsakats av arbetet för de sysselsatta på den svenska arbetsmarknaden. Kartläggningen avser besvär till följd av arbetet människor haft under de senaste tolv månaderna. Undersökningen är en urvalsundersökning som ger information om hur många som angivit att de haft besvär av arbetet under en viss period samt besvärens placering i kroppen och vad i arbetet som kan ha orsakat problemen. Undersökningen har genomförts årligen sedan 1991 som tillägg till AKU. De i AKU insamlade uppgifterna utnyttjas som bakgrundsinformation för att särredovisa olika grupper i arbetslivet.

1 Innehåll

Statistiska målstorheter

Objekt och population

Undersökningens population är sysselsatta 16-64 år som är folkbokförda i Sverige.

Variabler

Yrke: bakgrundsvariabel från AKU

Näringsgren: bakgrundsvariabel från AKU

Socioekonomisk indelning: bakgrundsvariabel från AKU

Kön: bakgrundsvariabel från RTB

Ålder: bakgrundsvariabel från RTB

Fysiska eller andra besvär till följd av arbetsolycka, färdolycka eller av andra orsaker

Inträffandeår

Sjukfrånvaro och dess längd

Kontakt med läkare

Besvärens placering i kroppen

Orsak till besvären

Om rehabiliteringsutredning genomförts

Förändring av arbetsuppgifter

Förändring på arbetsplatsen

Om besvären anmälts som arbetsskada, om inte, orsak till detta.

Statistiska mått

Procent, uppräknade tal.

Redovisningsgrupper

Yrke, näringsgren, socioekonomisk indelning, kön, ålder för den sysselsatta befolkningen. Resultaten för grupper med färre än 400 svarande (respektive 800 svarande där förekomsten av besvär liten) redovisas inte.

Referenstider

Undersökningen om Arbetsorsakade besvär 2005 genomfördes under perioden januari t.o.m. mars 2005 och avser förhållandena 12 månader bakåt i tiden.

2 Tillförlitlighet

Osäkerhetskällor

En osäkerhetskälla för undersökningen är att den är baserad på urval. Som alltid för urvalsstatistik beror statistikuppgiftens osäkerhet av den aktuella redovisningsgruppens storlek. Förutom urvalsosäkerheten påverkas tillförlitligheten i undersökningen bland annat av frågemetoden och hur intervjupersonerna tolkar frågorna.

Urval

Urvalsramen är personer i åldern 16-64 år som deltagit i AKU och som klassats som sysselsatta vid intervjutillfället. Vid urvalsdragningen till AKU sker en indelning i strata efter län, kön, medborgarskap och sysselsättning enligt sysselsättningsregistret (RAMS). Inom varje stratum sorteras personerna efter ålder, därefter dras ett systematiskt urval för varje månad. Vart och ett av urvalen, som varje månad består av drygt 19 000 personer, roteras på så sätt att en åttondel förnyas mellan två på varandra följande undersökningstillfällen. Personer i urvalet intervjuas en gång per kvartal, sammanlagt åtta gånger under två år, varefter de byts ut mot nya.

Från april 2005 införs den Europaharmoniserade arbetskraftsundersökningen, Labour Force Survey, LFS. Den huvudsakliga förändringen utgörs av införandet av en ny intervjublankett för att bättre mäta och redovisa befolkningens anknytning till arbetsmarknaden. Under första kvartalet 2005 görs två parallella undersökningar i AKU. 70 procent av urvalet har fått svara enligt den gamla blanketten och 30 procent enligt den nya blanketten. Undersökningen om arbetsorsakade besvär 2005 - som följer den gamla blanketten - kan därför endast utnyttja 70 procent av AKU's urval. För årets undersökning uppgick detta till 39 520 personer (motsvarande uppgift för första kvartalet 2004 var 59 373). Besvärsundersökningen delurval 2005 som består av fem av AKU's rotationsgrupper uppgick till 32 923 personer, varav 19 823 personer som klassades som sysselsatta och därmed kom att utgöra undersökningens population 2005

Ramtäckning

Uppdatering av AKU:s urval sker ca 3 veckor före den aktuella mät månaden med avseende på flyttningar, dödsfall och civilstånds- och medborgarskapsförändringar. Förändringar som sker mellan uppdateringen och intervjutillfället kan leda till övertäckning (dödsfall eller flyttning). Undertäckningen utgörs av de personer som blivit folkbokförda i Sverige mellan urvalsdragningen och undersökningstillfället.

Mätning

Undersökningen har genomförts sedan 1991 som en tilläggsundersökning till ett delurval av AKU. Undersökningen genomförs numera det första kvartalet varje år. Datainsamlingen för besvärsundersökningen påbörjas i direkt anslutning till telefonintervjun i AKU. Efter det att den ordinarie AKU-intervjun avslutas ställs till samtliga intervjuade som ingår i urvalet till besvärsundersökningen två frågor om man haft 1: fysiska besvär, 2: andra besvär (stress, psykiska besvär etc.) som följd av arbetet, som gjort det svårt att arbeta på jobbet eller utföra det dagliga hemarbetet. De som svarar ja på den ena eller båda frågorna får ytterligare 23 frågor. Tilläggsundersökningen tar ca 8-10 minuter. Mätfel uppstår om frågorna feltolkas. Tidigare metodstudier pekar på att relativt tillfredsställande svar fås med de frågor som använts, men vissa problem kvarstår alltid. Storleken på problemen kan vara svåra att ange, men omfattningen tros vara liten.

Svarsbortfall

Bortfallet i AKU är 16,9 procent för de totalt 32 923 i den använda delen av AKU – utan hänsyn till om de är sysselsatta eller ej. Det är svårt att skatta hur stort bortfallet är bland de sysselsatta respektive bland de icke sysselsatta. Det är först när/om man får genomföra intervjun som man kan avgöra saken. Sysselsättningen förblir därför okänd bland dem som man inte når eller som avböjer att delta.

Denna rapport beskriver de *sysselsattas* arbetsorsakade besvär. Det vore därför mest relevant med uppgifter om bortfallet just bland dessa. Äldre bortfallsstudier visar ett lägre bortfall bland de sysselsatta än bland övriga, varför uppgiften ovan (16,9 %) torde innebära en viss överskattning som mått på bortfallet för de sysselsatta. För 2005 års undersökning är det 19 823 sysselsatta som fått besvärsfrågorna, och av dem har 19 175 deltagit. Bortfallet utgör således i detta steg 542 personer och utgör 2,7 procent av de sysselsatta i undersökningens urval. Av tabblån nedan framgår att drygt en tredjedel av bortfallet består av vägran och resten av andra skäl. Bortfallets eventuellt snedvridande effekter begränsas till del genom att resultaten efterstratifieras, dvs. viktas så att fördelningarna i centrala bakgrundsvariabler förblir korrekta. I besvärsundersökningen efterstratifieras urvalet efter skattningarna i AKU av antalet sysselsatta för variablerna kön, 3 åldersgrupper samt 26 yrkesgrupper.

Ordinarie AKU-intervju (jan-mars)	<u>Antal</u>	<u>Procent</u>
AKU's totala urval 16-64 år	39520	
Besvärsundersökningens delurval	32923	100,0
därav bortfall	5567	16,9
Antal svarande	27356	83,1
Besvärsintervju		
Sysselsatta i delurvalet	19823	
Ej tillfrågade (utgör ej längre populationen av olika skäl)	106	
<i>Delurval minus övertäckning</i>	19717	100,0
Bortfall	542	2,7
därav		
Indirekta intervjuer	157	
Vägran	185	
Språksvårigheter	58	
Annat bortfall	142	
Antal svarande	19175	97,3

Bearbetning

Uppgifterna i tillägsfrågorna samlas in via datorstödda intervjuer, varvid maskinell granskning sker.

Redovisning av osäkerhetsmått

Utifrån antalet svarande och med formeln i bilaga 1 kan signifikanta skillnader beräknas för andra konfidensintervall än det 95-procentiga som använts i denna rapport. Någon särskild redovisning av osäkerhetsmått görs ej i denna rapport.

3 Aktualitet

Frekvens

Undersökningen genomförs årligen sedan 1991.

Framställningstid

Referensperioden är drygt tre månader och uppgifter finns i SCB:s statistiska databaser ca sju månader efter referensperiodens slut. Statistiska meddelanden publiceras ca tre månader efter referensperioden slut.

Punktlighet

Publiceringen sker enligt publiceringsplan för Sveriges officiella statistik (2005, SCB, Statistik 2005).

4 Jämförbarhet och sammanvändbarhet

Jämförbarhet över tiden

Undersökningen har genomförts med samma metodik och i huvudsak samma definitioner sedan starten 1991, urvalsstorleken har varierat något, och därmed också antalet intervjuade.

Undersökningarna 1991-1994 är jämförbara vad avser frågor och variabler. Fr.o.m. 1995 är frågeformuläret ändrat. Det omfattar fler variabler och inleds med två frågor (mot tidigare en) om fysiska respektive andra besvär som följd av arbetet. De inledande frågorna (tidigare en) avgör om intervjupersonen tillställs ytterligare frågor. Mindre justeringar har gjorts i frågeformuläret 1996 och 1998. Nya frågor har tillkommit år 2001, 2003 och 2004.

Näringsgrensindelningen följer den indelning som utnyttjas i AKU och kodades t.o.m. år 2002 efter SNI92. Därefter används Standard för svensk näringsgrensindelning SNI2002. Den bestäms för personer i arbetskraften med utgångspunkt från det enskilda företags huvudsakliga verksamhet vid det arbetsställe där urvalspersonen är sysselsatt.

Från och med 1997 års undersökning redovisas yrke efter Standard för svensk yrkesklassificering (SSYK).

Nya och ändrade sätt att dela in näringsgrenar och att klassificera yrken medför svårigheter att göra jämförelser mellan resultat för nyare och äldre undersökningar i de fall en sådan jämförelse involverar dessa variabler.

Samanvändbarhet med annan statistik

Samkörningar görs med Arbetsmiljöundersökningen och med Arbetsmiljöverkets informationssystem om anmälda arbetsskador.

Arbetsmiljöverkets statistik över anmälda arbetsskador mäter inflödet av nya skador under ett kalenderår. Undersökningen om Arbetsorsakade besvär mäter beståndet av både nya och äldre kvarstående besvär. Begreppet arbetsorsakade besvär är vidare än begreppet arbetsskada.

För att skapa närmare förståelse för kvaliteten i de data som samlas in genom tilläggsfrågorna till AKU och de data som genereras i Arbetsmiljöverkets statistik över anmälda arbetsskador som redovisas från Informationssystemet om arbetsskador (ISA), har registersamkörningar genomförts vid tre tillfällen. Genom dessa jämförande studier ges möjlighet att bedöma på vilket sätt de båda systemen överensstämmer och på vilket sätt de skiljer sig åt. Analyser av materialet har utgivits i serien Bakgrundsfakta till arbetsmarknads- och utbildningsstatistiken under titeln *Arbetsskador och arbetsorsakade besvär*. En jämförande studie över två statistikprodukter, 1994:5 respektive Informationssystemet om arbetsskador och undersökningen om arbetsorsakade besvär – En jämförande studie, 1999:4. Den senare av rapporterna är även översatt till engelska och utgiven i samma serie, 2000:2. Det finns även en tredje svensk version, 2003:5.

Det är viktigt att framhålla att inget av systemen kan ses som en valideringsnyckel för det andra. Båda systemen har sina speciella förutsättningar och systemen mäter till stor del olika saker.

5 Tillgänglighet och förståelighet

Spridningsformer

Produktens statistik publiceras i SCBs statistiska databaser, i Statistiska meddelanden serie AM (Am 43) och i andra rapporter. Vissa uppgifter finns på Arbetsmiljöverkets och SCBs hemsidor.

Presentation

Tabeller och förklarande text i Statistiska meddelanden.

Dokumentation

SCB DOK

Upplysningstjänster

Enheten för arbetskraftsundersökningar (AKU), SCB 08-506 940 00

SCBs hemsida - www.scb.se

Statistikenheten, Arbetsmiljöverket 08 - 730 9000

Arbetsmiljöverkets hemsida - www.av.se

Summary

Background

The purpose of the Survey on Work-Related Disorders is to describe the disorders that people relate to their work, the part of the body affected by the disorders and what it is about their work that may have caused the problem.

The survey begins with two questions:

1 During the last 12 months, have you at any time experienced any physical, i.e. bodily, disorder as a result of your work that has made it difficult for you to work at your occupation or carry out everyday housework? Consider disorders arising from an accident at work, conditions at work or an accident on the way to or from work.

2 During the last 12 months, have you at any time experienced any type of disorder other than a physical disorder as a result of your work that has made it difficult for you to work at your occupation or to carry out everyday housework? Consider disorders arising from stress at work, the content of your work, poor relations with your superiors or fellow employees, menaces or violence, etc.

Individuals answering YES to one or both of these questions are then asked additional questions about the problems they have experienced. Questions asking when the disorder began and whether an occupational injury report has been submitted make it possible to compare the findings with the statistics on occupational injuries from the Swedish Occupational Injury Information System (ISA), maintained by the Swedish Work Environment Authority. ISA measures the *incidence of new occupational injuries* during a calendar year, whereas the Survey on Work-Related Disorders measures the *prevalence of both new and older cases of work-related disorders*.

Work-Related Disorders 2005

The results of the 15th Survey on Work-Related Disorders reveal that nearly a quarter of all employed persons in Sweden have suffered some form of disorder that they relate to their work during the past 12 months. This disorder may be physical (bodily) or of some other type (stress, mental strain, etc.).

Unless otherwise stated, all information on disorders and sick leave reported below concern the 12-month period prior to the survey (see the above introductory questions).

The table below shows the proportion of employed persons with different types of disorders according to the 2005 survey. Disorders may have been caused by an occupational accident, by other work factors or by a commuting accident.

Disorders due to work			
Total			
24.4 %			
Women		Men	
27.5 %		21.6 %	

Bodily disorders only		Other disorders only		Both bodily disorders and other disorders	
Total		Total		Total	
15.4 %		5.2 %		3.8 %	
Women	Men	Women	Men	Women	Men
15.8 %	15.0 %	6.6 %	4.0 %	5.1 %	2.6 %

Disorders due to	All employed persons		Women (CI)	Men (CI)
		(CI) ¹		
occupational accident	2.8 %	(±0.2)	2.2 % (±0.3)	3.5 % (±0.4)
commuting accident	0.5 %	(±0.1)	0.6 % (±0.2)	0.3 % (±0.1)
other causes	21.6 %	(±0.6)	25.3 % (±0.9)	18.2 % (±0.8)

Remember that one person can experience several types of disorder and can also be included in more than one of the rows above

1) (CI) stands for confidence interval, to 95% certainty. See appendix 1.

The survey on disorders reports disorders whether they are accompanied by sick leave or not. Slightly over a third of those reporting work-related disorders also state they have taken sick leave during the last 12 months because of the disorder(s). Of those reporting sick leave because of work-related disorders, 83 per cent of men and 74 per cent of women have been absent from work full-time.

Work-related disorders of whom	All employed persons		Women (CI)	Men (CI)
		(CI) ¹		
Work-related disorders	24.4 %	(±0,6)	27.5 % (±0,9)	21.6 % (±0,8)
no sick leave	15.2 %	(±0,5)	16.3 % (±0,7)	14.2 % (±0,7)
sick leave	9.2 %	(±0,4)	11.2 % (±0,6)	7.4 % (±0,5)

1) (CI) stands for confidence interval, to 95% certainty. See appendix 1.

Seen from the perspective of all employed, one in ten reports having had work-related disorders which led to sick leave during the past year. Thus it may be estimated that 382 000 employed persons (223 000 women and 159 000 men) have been on sick leave as a result of work-related disorders at some time during the past 12 months. For about 190 000 employed (63 000 men and 123 000 women) the total sick leave consisted of five weeks or more.

The survey on disorders reports disorders which have resulted in sick leave. There is no extra question on whether holiday leave, flex-time, etc. have to some extent been used for sick leave. It can be presumed that many of those interviewed calculated all the days of absence because of the disorder in any case, regardless of how this was carried out officially and economically.

Disorders resulting from occupational accidents lead more frequently to sick leave than other forms of disorders, regardless of sex. Half (50%) of those employed who state that their disorder is due to an occupational accident have been on sick leave as a result. Slightly more than a third (35%) of those stating that their disorder is due to other factors at work (than accidents) have been on sick leave. A majority of those (87%) who took sick leave because of a work-related disorder also state that they were in contact with a doctor.

The table below shows a breakdown of the length of sick leave for women and men over the past 12 months, due to occupational accidents and other factors at work.

	Sick leave for a disorder due to							
	Occupational accident				Other factors at work			
	Per cent		Number of employed (rounded, in thousands)		Per cent		Number of employed (rounded, in thousands)	
	M	W	M	W	M	W	M	W
Sick leave¹	1.9	1.2	42	24	5.5	10.0	119	199
<i>of which</i>								
1-3 days	0.3	0.1	7	3	0.8	0.8	17	16
4 days-1 week	0.4	0.1	7	3	1.0	1.3	21	26
8 days-2 weeks	0.3	0.1	5	2	0.7	0.9	15	18
3-4 weeks	0.4	0.1	7	2	0.7	1.2	16	24
5-8 weeks	0.2	0.1	5	2	0.5	1.2	10	23
9-13 weeks	0.0	0.1	0	1	0.3	0.8	7	16
14-26 weeks	0.1	0.1	3	2	0.4	1.0	8	20
27-51 weeks	0.1	0.1	2	2	0.4	0.9	9	17
Whole year	0.2	0.3	5	6	0.7	1.9	14	39

1) 0.1 per cent of men (equivalent of 3 000 employed) took sick leave as a result of a commuting accident and 0.3 per cent of women (equivalent of 6 000 employed).

The Survey on Work-Related Disorders is carried out as a supplementary survey to the usual Labour Force Survey (LFS). In the Labour Force Survey, most questions concentrate on conditions during one measurement week. On average, 7.0 per cent of employed were absent from work due to sickness (8.5 per cent women and 5.7 per cent men) during some part of the week in which the interviews for the Labour Force Survey and the Survey on Work-Related Disorders were carried out. Of those who were on sick leave during the measurement week, 36 per cent of women and 30 per cent of men claimed that the sick leave was due to a work-related disorder.

The corresponding results for 2004 were 45 per cent for women and 38 per cent for men. The decrease is statistically significant.

Causes and parts of the body affected by disorders

In the interview, the respondent who has reported disorder(s) is asked to give the cause(s) based on a list of causes. The most commonly reported causes of disorders at work, for both women and men, are stress and mental strain, strenuous working positions and heavy manual labour.

Manual workers report disorders caused by strenuous working postures, short repetitive tasks and heavy manual labour more often than non-manual workers. Among both manual workers and non-manual workers, more women than men report disorders caused by these factors. Concerning female non-manual workers in particular, disorders with these causes increase with age, and more than one in five (20.7 per cent) of female non-manual workers aged 50 or older report disorders due to strenuous working postures.

As regards disorders due to stress and other mental strain, the situation is the reverse, and non-manual workers report more disorders than manual workers.

Stress-related disorders are consistently more common among women than among men. Among female senior non-manual workers aged 50 or more, more than one in five (20.4 per cent) report disorders due to stress and mental strain.

When studying the occurrence of physical disorders in different parts of the body, we find that disorders for all parts of the body are more common among manual workers than non-manual workers. With the exception of disorders of the hips and knees, women consistently have a higher percentage of disorders than men. Disorders among women rise as age increases. The relationship between age and disorders is not as marked among men as among women. Roughly 16 per cent of female manual workers aged 50 or older have disorders affecting the shoulders, arms and back.

Problems relating to allergies and oversensitive skin are more common among women than men, and more common among manual workers than non-manual workers. In contrast, problems relating to sleep affect non-manual workers to a greater extent than manual workers. Among all age groups, women have more sleep-related problems than men, and those female non-manual workers aged 50 or older have the highest proportion (13.8 per cent) of sleep-related problems.

Disorders related to work at a computer display screen mainly affect different groups of non-manual workers. Disorders are most common among female lower-level non-manual workers aged 50 or more, where more than a tenth (12.2 per cent) indicate problems of this kind.

Reported occupational accidents and diseases

Those who report work-related disorders are asked if an occupational injury report was sent to the social insurance office. Where relevant, it is asked why the disorder was not reported as an occupational injury. Of those who reported having had a work-related disorder, 18 per cent say that the disorder was reported as an occupational injury. Of those who have *not* reported their work-related disorder as an occupational injury, 9 per cent state that they did not know that occupational injuries should be reported. 13 per cent report that they are waiting for test results or to see how the disorder develops. 31 per cent report that they did not feel the disorder was so serious that an occupational injury report was needed. 9 per cent state that they did not report their disorder because of financial reasons, i.e. likely there will be no compensation. 2 per cent say that they are afraid to get on the wrong side of their employer and 36 per cent gave other reasons for refraining. This breakdown applies to both women and men.

Rehabilitation

Employers are required by law to conduct a rehabilitation study when an employee has been absent from work for more than four weeks because of sickness, or when the work of an employee has suffered frequent interruptions from shorter periods of sickness. In the survey, the latter case has been

defined more precisely as more than six absences during the last 12 month period. This is in agreement with the guidelines of social insurance offices on application of the legal requirements for rehabilitation study. Among respondents to the survey in 2005, 6 per cent of women and 3 per cent of men state that they have suffered work-related disorders and also meet the criteria for a rehabilitation study. More than half of these individuals (56 per cent) say that a rehabilitation study has been conducted (60% of women and 48% of men).

For women, the number of rehabilitation studies undertaken has increased substantially compared to 2004. The number of rehabilitation studies for men has also increased compared to 2004, but to a considerably lesser degree.

In those cases in which a rehabilitation study has been carried out, this was done within two months after the start of the sick leave for 36% of men and 29% of women. 24 per cent of men and 31 per cent of women had been on sick leave for more than six months before the study was done.

Measures to change working conditions

Among employed persons reporting disorders due to work, 7 per cent of men and 9 per cent of women state that their working duties have been changed because of their problems. 3 per cent of men and 5 per cent of women say that their working hours have been reduced because of their disorder. For both women and men, 2 per cent say they have been transferred to other departments in the same company. About 3 per cent, regardless of sex, say they have changed employers. In those cases where the above steps were taken, three out of four say that disorders also decreased (the same for both women and men). When asked whether measures have been taken in the workplace to prevent the problems from worsening, recurring or affecting other workers, 31 per cent of women and 24 per cent of men reply that this was so. Seen over time (1996-2005), the proportion who report that measures have been undertaken at the workplace has increased.

Regardless of sex, 57 per cent of those steps taken at the workplace involve changes in the physical working environment, about 20 per cent changes in the way work is organised or in working methods. About 10 per cent involve training and also 10 per cent new or different protective equipment. Men report measures in the form of protective equipment more often than women, while women to a greater extent report staff training as the step taken.

The following table shows the percentage of women and men in different industries in 2005 who report physical and/or other disorders, and if measures have been taken at the workplace to stop the occurrence of similar disorders.

Women and men in different industrial activities in 2005 who report physical and/or other disorders, and if measures have been taken at the workplace. Disorders in percent of the population employed. Measures taken in percent of those with disorders

Industrial activity	Physical and/ or other disorder		Measures have been taken in the workplace	
	M	W	M	W
Manufacturing, Extraction of minerals	22.5	24.1	30.5	37.1
Construction	31.0	..	13.8	..
Wholesale trade and retail trade, repair of motor vehicles etc.	20.1	26.6	20.0	24.8
Transport, storage and communication	22.1	..	16.4	..
Real estate and renting activities, business services	16.4	24.0	32.0	29.1
Education	21.2	28.9	22.0	25.0
Health and medical care, social services, veterinary activities (including childcare)	20.7	30.5	31.2	30.8
Personal and cultural services	22.2	24.2	17.0	29.7
Public service and defence, international activities	19.1	25.9	31.3	42.7
Total	21.6	27.5	24.1	30.6

Slightly less than one in three women and one in four men who report disorders say that measures have been taken at their workplace to prevent these disorders from worsening occurring again or prevent others from being hit by these disorders. More than 40 per cent of women in the public service sector report that this has occurred, while slightly less than one in three women working with personal and cultural services report that measures have been taken. Nearly one in three men in real estate and renting activities, business services say that measures have been taken at their workplace. Among men, the lowest percentage is found in construction and transport, storage and communication.

Development 1996-2005

The following section comments on the information from the tables on development 1996-2005 for women and men, respectively. Only statistically significant differences are taken up, i.e. those differences which are certain with at least 95% probability. See the tables on pages 34 and 35.

Work-related disorders 1996-2005

More women than men report work-related disorders. In the period 1996-2003, both the share with physical disorders and the share with other disorders due to work have risen significantly for both women and men.

2003 was the peak year for physical as well as other types of disorders for both women and men. Since then, a decrease has occurred, now for the second year in a row.

Disorders caused by occupational accidents have been stable for men during these years. In 2005 this share was 3.5 per cent. The share of women reporting disorders as a result of occupational accidents is 2.2 per cent, which is higher than 1996 but a decrease from the relatively high value in 2004. From statistics on the number of reported accidents, we know more men than women have occupational accidents that lead to sick leave.

Disorders that occurred due to factors at work other than accidents are more common among women (25.3 %) than men (18.2 %). From 1996 up to 2003 this share increased for both women and men, but has dropped in the last two years.

Where are the disorders located on the body?

A consistent finding is that more women than men report work-related disorders affecting the neck, back and upper extremities, while the number with disorders affecting the lower extremities is the same for women and men. After several years of increase a clear trend-break has occurred, most marked among women, who report less work-related disorders in all parts of the body since 2004.

For men, however, only the decrease in disorders of the neck are statistically significant. Seen over a longer period and compared to 1996, we still find a statistically significant increase for back disorders (not including the neck) among women, and for shoulder and arm disorders among men.

Compared to 1996, the number of women with hearing disorders has increased while their problems with allergies and oversensitive skin have decreased. The share of men with these types of disorders has been relatively constant during the period since 1996.

Causes of disorders

The most common types of disorders for *women* are those related to stress or other types of mental strain. This cause of disorder has also had the most dramatic development, and the number of women afflicted by these disorders has doubled since 1996. However, since 2004 a decrease has occurred. Strenuous working postures account for the second most common cause of disorders, and disorders with this cause remain on the same level since 1996. While disorders caused by noise, heavy manual labour and work at a display screen have increased since 1996, a decrease has been observed since 2004, but the decrease is statistically significant only for work at display screens. Disorders caused by threats and violence have in recent years been more or less unchanged. (see table on page 34)

Among *men*, the most common causes for disorders are strenuous working postures, followed by heavy manual labour and stress and mental strain. Stress-related disorders have increased more than other disorders from 1996 up to 2003, but for the last two years a decrease is reported. However stress-related disorders are still considerably more frequent than in the middle of the nineties. Disorders due to work at display screens is more common in the later years of the period studied than in the first years, 1996-1998.

In addition, disorders caused by strenuous working postures, short repetitive tasks and heavy manual labour have increased since 1996. On the other hand, disorders caused by chemicals, heat, cold and draught have decreased since 1996. Since the last measuring occasion, beyond disorders due to stress and

mental strain, also disorders caused by chemicals, heat, cold and draught have decreased (see table on page 35).

If we combine the causes concerning physical load on the muscles, bones and joints (heavy manual labour, strenuous working postures and short repetitive tasks), these combined causes are more likely to lead to work-related disorders than stress and other mental strain for men and women alike.

Women and men with disorders due to physical load or due to stress and other psychological strain. 1996-2005

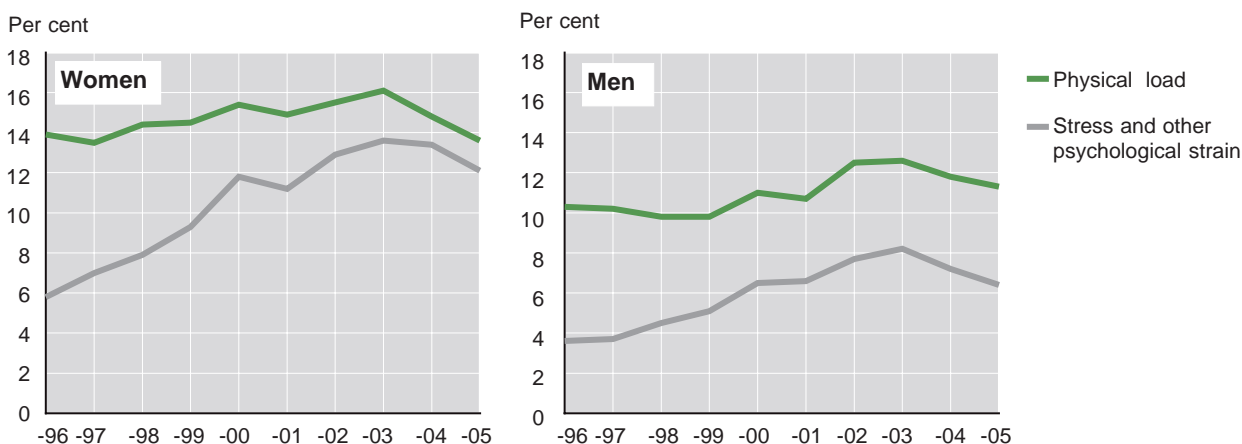

Sick leave 1996-2005

This year's results show that there has been a decline in the share of those who have at some time been on sick leave because of work-related disorders between 2004 and 2005. Thus the decrease that began in 2004 has continued.

Among women, there is a statistically significant drop in the share that have been on sick leave at some point during the last 12 months, while among men there is a statistically significant decrease in long-term sick leave (5 weeks or more). However, it is still more common than in 1996 to have been on sick leave at some time during the last 12-month period due to work-related disorders. That is true for both women and men.

Sick leave due to work-related disorders 1996-2005

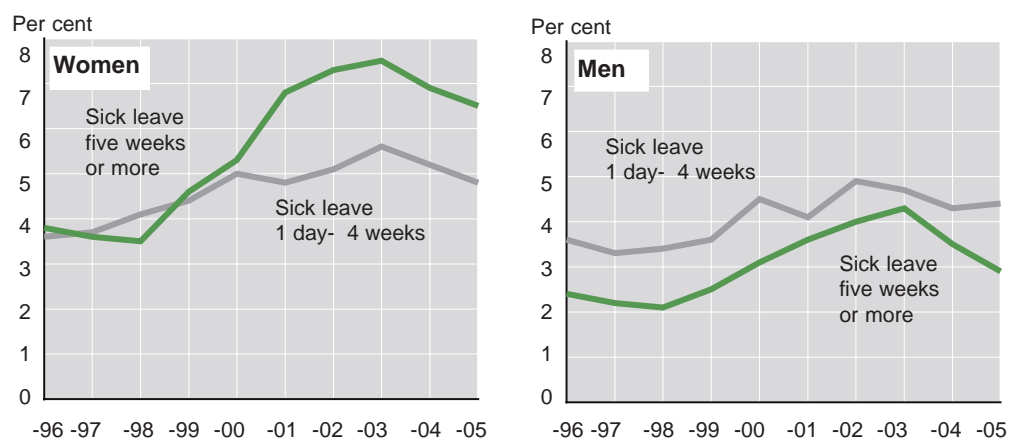

Some comparisons, 1996-2005. Per cent of the population employed women

	Interview during									
	1996	1997	1998	1999	2000	2001	2002	2003	2004	2005
Conditions during the last year										
Physical disorders	19.2	19.4	20.2	21.8	23.6	22.6	23.0	24.7	23.6	21.0 ^{1,2}
Other disorders (not physical)	6.9	7.9	8.5	10.5	12.5	12.2	13.2	14.0	12.9	11.7 ^{1,2}
Physical and/or other disorders	22.7	23.7	24.7	27.2	30.1	28.6	30.4	32.0	30.0	27.5 ^{1,2}
Disorders due to										
occupational accidents	1.7	2.0	2.0	2.4	2.2	2.3	2.2	2.4	2.9	2.2 ^{1,2}
other conditions at work	20.7	21.5	22.5	24.8	27.9	26.4	28.4	29.6	27.4	25.3 ^{1,2}
Work has resulted in disorders of										
neck	5.8	5.9	6.3	6.6	7.1	6.7	7.7	7.8	7.2	6.0 ²
shoulders/arms	9.6	9.5	10.2	10.5	11.1	10.8	11.4	11.4	11.9	9.8 ²
hands, wrists, fingers	2.8	2.9	2.7	2.9	3.3	3.0	3.1	3.3	3.5	2.7 ²
back (except neck)	8.6	8.3	9.1	9.6	10.2	10.2	10.6	11.4	10.8	9.8 ^{1,2}
hip joint, legs, knees	2.1	2.2	2.2	2.0	2.6	2.6	2.7	2.9	2.7	2.2 ²
Work has resulted in disorders of										
hearing	0.9	0.8	1.0	1.3	1.8	1.7	1.7	2.2	1.9	2.2 ¹
allergies (asthma etc.. not skin disorders)	2.0	1.8	1.7	1.6	1.9	2.0	1.9	1.8	1.7	1.6 ¹
oversensitive skin (eczema, itching, etc.)	2.9	2.8	2.7	3.3	3.3	2.9	2.7	2.8	2.3	2.2 ¹
insomnia	8.5	8.4
Work has caused disorders due to										
noise	0.6	0.5	0.7	0.8	1.2	1.1	1.2	1.6	1.3	1.2 ¹
vibrations	0.1	0.0	0.0	0.1	0.1	0.1	0.1	0.2	0.1	0.1
heat, cold, draught etc.	0.6	0.4	0.5	0.6	0.6	0.6	0.5	0.7	0.4	0.5
material from plants/animals	0.7	0.5	0.4	0.4	0.4	0.5	0.4	0.6	0.4	0.3 ¹
chemical substances	1.6	1.2	1.3	1.5	1.7	1.5	1.2	1.2	0.9	0.9 ¹
strenuous working postures	10.1	9.6	10.5	10.1	11.2	10.8	11.3	12.0	10.6	10.2
short, repetitive tasks	4.1	3.9	3.9	3.6	3.9	4.0	4.1	4.9	4.3	4.1
manual heavy labour	6.4	6.3	7.0	6.8	7.4	7.4	8.1	8.8	7.8	7.5 ¹
work at display screen/PC	1.8	2.2	2.7	3.5	3.8	3.4	4.2	4.1	4.7	4.1 ^{1,2}
victimisation, harassment	0.4	0.4	0.4	0.5	0.4	0.4	0.6	0.5	0.6	0.5
threats or violence	0.4	0.6	0.5	0.5	0.6	0.5	0.7	0.7	0.5	0.6 ¹
stress, mental strain	5.8	7.0	7.9	9.3	11.8	11.2	12.9	13.6	13.4	12.1 ^{1,2}
Disorders with and without sick leave										
disorders without sick leave	15.2	16.5	17.0	18.2	19.7	16.9	18.0	18.9	18.0	16.3 ^{1,2}
sick leave of at least one day	7.4	7.3	7.6	9.0	10.4	11.7	12.4	13.1	12.1	11.2 ^{1,2}
sick leave 5 weeks or more	3.8	3.6	3.5	4.6	5.3	6.8	7.3	7.5	6.9	6.5 ¹
sick leave due to occupational accidents	0.9	0.9	0.9	1.1	1.1	1.1	1.1	1.2	1.5	1.2 ¹
occupational accidents without sick leave	0.8	1.2	1.0	1.3	1.1	1.1	1.0	1.3	1.4	1.0 ²
sick leave due to other conditions	6.4	6.2	6.7	7.8	9.2	10.6	11.4	11.9	10.7	10.0 ¹
other conditions at work that do not result in sick leave	14.3	15.3	15.8	17.0	18.7	15.9	17.0	17.8	16.8	15.3 ^{1,2}
Rehabilitation and measures										
Rehabilitation study made ³	.	.	39.5	39.3	43.7	42.0	42.6	42.9	49.1	60.4 ^{2,4}
Measures have been taken to prevent occurrence of similar disorders	28.9	30.1	27.4	28.4	27.2	30.0	27.1	28.0	29.4	30.6 ¹
Conditions during the week the interview was conducted (measurement week)										
Total per cent with sick leave during measurement week	6.4	6.3	6.8	8.1	8.8	9.4	9.8	9.7	9.3	8.5 ^{1,2}
Sick leave during measurement week due to work-related disorders	1.7	1.7	1.8	2.6	3.3	3.8	4.3	4.2	4.2	3.1 ^{1,2}

1) Significant change between 1996 and 2005

2) Significant change between 2004 and 2005

3) Because the question was worded differently 1996-1997, values for those years have not been reported.

4) Significant change between 1998 and 2005

Some comparisons, 1996-2005. Per cent of the population employed men

	Interview during									
	1996	1997	1998	1999	2000	2001	2002	2003	2004	2005
Conditions during the last year										
Physical disorders	16.2	16,0	15.7	16,0	17.8	17.8	19.7	20,0	18.9	17.5 ^{1,2}
Other disorders (not physical)	4.5	4.6	4.9	6,0	7.4	7.1	8.4	8.8	7.4	6.6 ^{1,2}
Physical and/or other disorders	18.6	18.7	18.7	19.7	22.3	21.7	24.6	25.4	23.4	21.6 ^{1,2}
Disorders due to										
occupational accidents	3,0	3.1	3.1	3.4	3.5	3.5	3.6	3.4	3.5	3.5
other conditions at work	15.6	15.6	15.6	16.4	18.9	18.4	21,0	22.2	19.9	18.2 ^{1,2}
Work has resulted in disorders of										
neck	2.6	2.7	2.7	2.4	3,0	3,0	3.6	3.4	3.5	2.8 ²
shoulders/arms	5.3	5.3	5.3	5.2	5.8	5.9	7,0	7.1	6.5	6.2 ¹
hands, wrists, fingers	2.3	1.8	2,0	1.8	1.9	2.1	2.4	2,0	2.3	2.2
back (except neck)	7.2	7.2	6.7	7,0	8.3	7.8	8.9	9,0	8.6	7.9
hip joint, legs, knees	2.6	2.4	2.4	2.4	2.6	2.6	3,0	3.1	2.7	2.6
Work has resulted in disorders of										
hearing	2.2	2.2	1.9	2.1	2.3	2.3	2.5	2.5	2.1	2.3
allergies (asthma etc.. not skin disorders)	1.1	1.2	1.2	1.1	1.2	1.1	1.1	1.2	1,0	1,0
oversensitive skin (eczema, itching, etc.)	1.5	1.3	1.8	1.6	1.5	1.7	1.9	1.6	1.5	1.3
insomnia	5.1	5.3
Work has caused disorders due to										
noise	1.7	1.8	1.5	1.7	1.9	1.7	2,0	2,0	1.4	1.5
vibrations	0.6	0.5	0.5	0.4	0.3	0.4	0.5	0.6	0.5	0.5
heat, cold, draught etc.	0.6	0.7	0.7	0.6	0.7	0.7	0.8	0.8	0.6	0.4 ^{1,2}
material from plants/animals	0.3	0.4	0.4	0.7	0.4	0.4	0.2	0.3	0.4	0.3
chemical substances	1.1	1,0	1.1	1.2	1.1	1,0	1.2	1.1	0.9	0.7 ¹
strenuous working postures	7.5	7.1	6.9	6.7	8,0	7.5	9,0	9.2	8.4	8.3 ¹
short, repetitive tasks	2.6	2.3	2.4	2.4	2.6	3,0	3.5	3.3	3.1	3.4 ¹
manual heavy labour	5.1	5.1	5.2	5.2	5.6	5.7	6.7	7.4	6.5	6.5 ¹
work at displ screen/PC	1,0	0.9	1.1	1,0	1.7	1.7	2.1	2.4	2,0	2,0 ¹
victimisation, harassment	0.1	0.1	0.1	0.2	0.2	0.2	0.2	0.3	0.2	0.2
threats or violence	0.2	0.2	0.3	0.4	0.3	0.3	0.3	0.3	0.3	0.3
stress, mental strain	3.6	3.7	4.5	5.1	6.5	6.6	7.7	8.2	7.2	6.4 ^{1,2}
Disorders with and without sick leave										
disorders without sick leave	12.6	13.2	13.2	13.7	14.6	14.1	15.8	16.5	15.6	14.2 ^{1,2}
sick leave of at least one day	6,0	5.5	5.5	6.1	7.6	7.7	8.8	9,0	7.8	7.4 ¹
sick leave 5 weeks or more	2.4	2.2	2.1	2.5	3.1	3.6	4,0	4.3	3.5	2.9 ^{1,2}
sick leave due to occupational accidents	1.4	1.4	1.6	1.6	1.8	1.9	1.8	1.8	1.7	1.9 ¹
occupational accidents without sick leave	1.6	1.7	1.5	1.9	1.6	1.6	1.8	1.6	1.8	1.5
sick leave due to other conditions	4.6	4.1	3.9	4.5	6,0	5.9	7,0	7.3	6.1	5.5 ¹
other conditions at work that do not result in sick leave	11,0	11.5	11.7	11.9	13,0	12.6	14,0	14.9	13.8	12.7 ^{1,2}
Rehabilitation and measures										
Rehabilitation study made ³	.	.	37.2	38.8	35.6	36.2	39.5	44.2	42.5	48.4 ^{2,4}
Measures have been taken to prevent occurrence of similar disorders	20.6	22,0	22.3	21.6	23,0	25.7	24,0	24.2	25.2	24.1 ¹
Conditions during the week the interview was conducted (measurement week)										
Total per cent with sick leave during measurement week	4.9	4.2	4.3	4.7	5.2	5.6	5.5	5.6	5.3	5.7 ¹
Sick leave during measurement week due to work-related disorders	1.3	1,0	1.2	1.2	1.8	1.8	2,0	2.2	2,0	1.7 ¹

1) Significant change between 1996 and 2005

2) Significant change between 2004 and 2005

3) Because the question was worded differently 1996-1997, values for those years have not been reported.

4) Significant change between 1998 and 2005

Reasons for disorders in certain occupations 2002-2005 (See table 6a, not table on page 34 and 35)

The text below briefly informs how certain causes of work-related disorders are distributed among women and men in different work categories. To get sufficient information for more specified reporting by occupation and sex, data from the four surveys 2002-2005 is combined. Only occupational groups with at least 400 or more respondents are included. High percentages of people with disorders may also be found in smaller occupational groups, which are not included because there were too few respondents.

To obtain comparability between the figures for separate occupational groups and for all employed persons, percentage shares for all employed persons have in this section been taken from table 6a (not from tables on pages 34 and 35).

Stress and mental strain are the most common causes of work-related disorders among women and the third most common among men. In total, the percentage of women with stress-related disorders is 13.0 per cent, and the corresponding figure for men is 7.4 per cent.

Concerning women, large shares with stress-related disorders are found among social work professionals (27.7%), compulsory school teachers (24.6%), upper secondary school teachers (21.8%) and production and operations managers (20.1%).

The corresponding occupations for men with high shares of stress-related disorders are compulsory school teachers (15.9%), upper secondary school teachers (14.6%) and production and operations managers (12.0%).

Strenuous working postures is the most common reason for disorders among men and the second most common among women. In total, the share with disorders from strenuous working postures is 11.0% for women and 8.7% for men.

One in four female hairdressers and skin therapists (27.0%) and one in five cooks (22.3%), nursing assistants (20.3%), housekeeping and restaurant service workers (19.2%) and hotel cleaners (19.1%) report disorders due to strenuous working postures.

One in five (23.2%) male painters, lacquer workers, chimney sweepers (23.2%) and construction workers (21.0%), and one in six motor vehicle mechanics and vehicle repair workers (18.3%) and building and related electricians (18.1%) reported disorders due to strenuous working postures.

Heavy manual labour is the third most common cause of disorders among women and second most common among men. In total, the share reporting

disorders caused by heavy manual labour is 8.0 per cent among women and 6.8 per cent among men.

Among women, one in five cooks (22.1%) nursing assistants (21.7%), health care assistants (20.3%) and housekeeping and restaurant service workers (20.2%) report disorders due to heavy manual labour.

One in five male building frame and related trades workers (19.7%) and one in six warehouse workers (16.1%) report disorders caused by heavy manual labour.

Sick leave in certain occupations 2002-2005

The percentage of those on sick leave as a result of disorders due to reasons *other than occupational accidents* was in total 11.0 per cent among women and 6.5 per cent among men. The percentage of women who had taken at least five weeks sick leave was 6.4% while the corresponding figure for men was 2.9% (see table 3b).

Work-related disorders caused by things other than occupational accidents. Occupation¹ with highest percentages reporting disorders with sick leave 2002-2005. Percent of the population employed

		Percentage with disorders	Work-related sick leave		People employed (thousands)
			At least one day	At least five weeks	
Women					
8	Plant and machine operators and assemblers	33.7	18.9	10.8	62
5122	Cooks	36.1	18.4	10.2	25
5133	Home-based personal care and related workers	31.7	15.1	8.6	110
5132	Assistant nurses and hospital ward assistants, etc.	33.4	15.0	8.2	156
331	Preschool teachers and recreation instructors	31.2	14.0	8.4	74
2492	Social work professionals	34.1	13.0	9.5	26
232	Secondary education teaching professionals, etc.	32.2	12.3	6.3	31
	All employed women	27.7	11.0	6.4	1989
Men					
8281	Mechanical machinery assemblers	29.2	13.4	4.6	23
714	Painters, building structure cleaners and related trades workers	30.5	12.6	7.2	27
7123	Carpenters and joiners	30.0	11.8	5.0	44
7231	Motor vehicle mechanics and fitters	26.3	11.0	4.7	37
821	Metal and mineral-products machine operators	24.1	10.9	3.2	51
74	Other craft and related trades workers	25.7	10.2	3.0	20
4131	Stock clerks and storekeepers	23.7	10.0	3.1	55
7233	Agricultural- or industrial-machinery mechanics	21.0	9.5	3.8	22
713	Building finishers and related trades workers	24.6	9.3	4.4	93
721	Metal moulders, welders. Sheet-metal workers, structural-metal preparers and related trades workers	24.7	9.2	3.7	41
832	Motor-vehicle drivers	22.4	8.5	4.4	103
833	Agricultural and other mobile-plant operators	24.6	8.1	4.1	47
	All employed men	20.3	6.5	2.9	2157

1) Only occupations with at least 400 respondents are included

The above table illustrate that nearly one in five female cooks, machine operators and transport workers report they have been on sick leave due to their work. More than half of these women had also been on sick leave for five weeks or more. The other occupations in the table can largely be regarded as occupations with many contacts. Among social work professionals and teachers sick-leave is most often due to stress related disorders, while the physical work environment is usually the cause for work-related disorders with sick-leave among cooks, machine operators, health care workers and hairdressers.

Sick leave as a result of work-related disorders is consistently lower for men than for women. Sick leave is most frequent among mechanical machinery assemblers, various occupations in construction and engineering, and among motor vehicle mechanics and vehicle repair workers. Within several of these occupations, more than one in ten men have been on sick leave due to disorders. Many of the men have also been on sick leave for at least five weeks. Strenuous working postures, heavy manual labour and short, repetitive work are common factors in these occupational groups with high sick-leave.

These factors have been shown to be connected with different types of physical disorders and sick-leave of over five weeks. For further information (only in Swedish), see the reports *Repetitive work* IAM 2003:4 and *Heavy lifting and other physically heavy work* IAM 2005:1).

List of tables

Work-Related Disorders due to occupational accidents or other conditions at work by occupations 1998-1999, 2000-2001, 2002-2003 and 2004-2005 and by industrial activity 1996-1997, 2000-2001, 2002-2003 and 2004-2005

1a Work-Related Disorders (occupational accidents) during the last twelve months according to occupation (ISCO88COM) and sex. 1998-1999, 2000-2001, 2002-2003 and 2004-2005. Percent of the population employed. (Only groups with at least 800 respondents for each sex are included)

1b Work-Related Disorders (other conditions at work) during the last twelve months according to occupation (ISCO88COM) and sex. 1998-1999, 2000-2001, 2002-2003 and 2004-2005. Percent of the population employed. (Only groups with at least 400 respondents for each sex are included)

2a Work-Related Disorders (occupational accidents) during the last twelve months according to industrial activity (NACE) and sex. 1996-1997, 2000-2001, 2002-2003 and 2004-2005. Percent of the population employed. (Only groups with at least 800 respondents for each sex are included)

2b Work-Related Disorders (other conditions at work) during the last twelve months according to industrial activity (NACE) and sex. 1996-1997, 2000-2001, 2002-2003 and 2004-2005. Percent of the population employed. (Only groups with at least 400 respondents for each sex are included)

Occupational accidents or other conditions at work. Sick leave for a disorder and length of sick leave. 2002-2005

3a Work-Related Disorders (occupational accidents) during the last twelve months according to occupation (ISCO88COM), sex and sick-leave. 2002-2005. Percent and number of the population employed. (Only groups with at least 800 respondents for each sex are included)

3b Work-Related Disorders (other conditions at work) during the last twelve months according to occupation (ISCO88COM), sex and sick-leave. 2002-2005. Percent and number of the population employed. (Only groups with at least 400 respondents for each sex are included)

4a Work-Related Disorders (occupational accidents) during the last twelve months according to industrial activity (NACE), sex and sick-leave. 2002-2005. Percent and number of the population employed. (Only groups with at least 800 respondents for each sex are included)

4b Work-Related Disorders (other conditions at work) during the last twelve months according to industrial activity (NACE), sex and sick-leave. 2002-2005. Percent and number of the population employed. (Only groups with at least 400 respondents for each sex are included)

5 Work-Related Disorders (occupational accidents and other conditions at work) during the last twelve months according to age, sex, socio-economic group (SEI) and sick-leave. 2002-2005. Percent and number of the population employed.) (Only groups with at least 800 respondents for occupational accidents and at least 800 respondents for other conditions at work are included)

Work-Related Disorders by part of the body and cause. 2002-2005

6a Work related disorders during the last twelve months due to strenuous working postures, repetitive work, heavy manual handling and mental stress according to occupation (ISCO88 COM) and sex. 2002-2005. Per cent of the population employed. (Only groups with at least 400 respondents for each sex are included)

6b Work related disorders during the last twelve months due to display/computer work, bullying/harassment, threat/violence and noise according to occupation (ISCO88 COM) and sex. 2002-2005. Per cent of the population employed. (Only groups with at least 800 respondents for each sex are included)

6c Work related disorders during the last twelve months due to vibrations, heat,cold,draught, substance from plants or animal, chemical substance or other causes according to occupation (ISCO88 COM) and sex. 2002-2005. Per cent of the population employed. (Only groups with at least 800 respondents for each sex are included)

6d Work related disorders during the last twelve months (neck, back of head, shoulder, arm, hand, back excl. back of head or hip-joint, leg, knee) according to occupation (ISCO88COM) and sex. 2002-2005. Per cent of the population employed. (Only groups with at least 400 respondents for each sex are included)

6e Work related disorders during the last twelve months due to allergy, over-sensitive skin, sleeping disorders according to occupation (ISCO88 COM) and sex. 2002-2005. Per cent of the population employed. (Only groups with at least 400 respondents for each sex are included)

7a Work related disorders during the last twelve months due to strenuous working postures, repetitive work, heavy manual handling and mental stress according to industrial activity (NACE) and sex. 2002-2005. Per cent of the population employed. (Only groups with at least 400 respondents for each sex are included)

7b Work related disorders during the last twelve months due to display/computer work, bullying/harassment, threat/violence and noise according to industrial activity (NACE) and sex. 2002-2005. Per cent of the population employed. (Only groups with at least 800 respondents for each sex are included)

7c Work related disorders during the last twelve months due to vibrations, heat,cold,draught, substance from plants or animal, chemical substance or other causes according to industrial activity (NACE) and sex. 2002-2005. Per cent of the population employed. (Only groups with at least 800 respondents for each sex are included)

7d Work related disorders during the last twelve months (neck, back of head, shoulder, arm, hand, back excl. back of head or hip-joint, leg, knee) according to industrial activity (NACE) and sex. 2002-2005. Per cent of the population employed. (Only groups with at least 400 respondents for each sex are included)

7e Work related disorders during the last twelve months due to allergy, over-sensitive skin, sleeping disorders according to industrial activity (NACE) and sex. 2002-2005. Per cent of the population employed. (Only groups with at least 400 respondents for each sex are included)

8a Work related disorders during the last twelve months due to strenuous working postures, repetitive work, heavy manual handling and mental stress according to socio-economic group (SEI) and sex. 2002-2005. Per cent of the population employed. (Only groups with at least 400 respondents for each sex are included)

8b Work related disorders during the last twelve months due to display/computer work, bullying/harassment, threat/violence and noise according to socio-economic group (SEI) and sex. 2002-2005. Per cent of the population employed. (Only groups with at least 800 respondents for each sex are included)

8c Work related disorders during the last twelve months due to vibrations, heat,cold,draught, substance from plants or animal, chemical substance or other causes according to socio-economic group (SEI) and sex. 2002-2005. Per cent of the population employed. (Only groups with at least 800 respondents for each sex are included)

8d Work related disorders during the last twelve months (neck, back of head, shoulder, arm, hand, back excl. back of head or hip-joint, leg, knee) according to socio-economic group (SEI) and sex. 2002-2005. Per cent of the population employed. (Only groups with at least 400 respondents for each sex are included)

8e Work related disorders during the last twelve months due to allergy, over-sensitive skin, sleeping disorders according to socio-economic group (SEI) and sex. 2002-2005. Per cent of the population employed. (Only groups with at least 400 respondents for each sex are included)

The results for groupes with less than 400 respondents (or 800 respondents for types of disorders that are less common) are not reported, and are marked (..) in the tables.

The Occupational classification follows the classification used in the AKU, which in turn is based on SSK, the Swedish version of ISCO 88 COM.

Classification of economic activities also follows the classification used in the LFS and was coded under SNI92 up until 2002. In 2003, the Swedish Standard Industrial Classification SNI2002 has been used. The economic activity of persons in the labour force is determined on the basis of the principal activity of the particular enterprise at the local unit where the sample member is employed.

Tabell 1a Andel sysselsatta som haft besvär under de senaste 12 månaderna som följd av arbetsolycka fördelade efter yrke (SSYK) och kön. 1998/99, 2000/01, 2002/03 och 2004/05. Procent av samtliga sysselsatta. (Endast grupper med minst 800 svarande för respektive kön redovisas)

Table 1a Work related disorders (occupational accidents) during the last twelve months according to occupation (ISCO88COM) and sex. 1998-99, 2000-01, 2002-03 och 2004-05. Percent of the population employed. (Only groups with at least 800 respondents for each sex are included)

Yrke/Occupation	Besvär de senaste 12 månaderna som följd av arbetsolycka Work related disorders (occupational accidents) during the last twelve months							
	Män/Male				Kvinnor/Female			
	1998/99	2000/01	2002/03	2004/05	1998/99	2000/01	2002/03	2004/05
1 Ledningsarbete	0,7	1,6	1,5	2,0
12 <i>Ledningsarbete i stora och medelstora företag</i>	..	1,2	0,9	1,4
2 Arbete som kräver teoretisk specialistkompetens	1,0	1,5	1,0	1,1	1,9	1,4	1,8	1,7
21 <i>Arb. som kräver teor. specialistkompetens inom teknik- o datavetenskapm.m.</i>	..	0,4	0,8	1,1
23 <i>Läraryrke inom universitet, gymnasie och grundskola</i>	..	2,4	1,6	..	2,6	2,1	2,5	2,6
24 <i>Annat arb. som kräver teoretisk specialistkompetens</i>	0,9	1,6	0,9	1,2	1,5	0,7	1,3	1,3
3 Arbete som kräver kortare högskoleutbildning eller motsv. kunskaper	2,1	2,0	1,9	2,4	1,9	1,9	2,0	1,8
31 <i>Tekniker- och ingenjörarbete m.m.</i>	2,1	1,9	1,8	2,2
311 <i>Ingenjörer och tekniker</i>	2,2	1,8	2,1	2,0
32 <i>Arb. inom biologi, hälso- och sjukvård som kräver kortare högskoleutb.</i>	2,3	1,7	2,2	2,6
33 <i>Läraryrke som kräver kortare högskoleutb.</i>	1,9	3,1	2,5
331 <i>Förskollärare och fritidspedagoger</i>	1,9	3,1	2,7
34 <i>Annat arbete som kräver kortare högskoleutb.</i>	2,2	2,2	1,9	2,4	1,4	2,0	1,5	1,3
341 <i>Säljare, inköpare, mäklare m.fl.</i>	1,9	0,9	0,8	1,2	1,7	..
4 Kontors- och kundservicearbete	2,9	3,5	3,4	3,6	1,2	1,5	1,2	1,7
41 <i>Kontorsarbete m.m.</i>	3,1	3,9	3,6	..	1,3	1,5	1,1	..
42 <i>Kundservicearbete</i>	3,7	..	1,8	1,2	1,6
5 Service-, omsorgs- o försäljningsarb.	2,3	3,6	3,7	3,5	2,7	3,1	3,2	3,7
51 <i>Service-, omsorgs- o säkerhetsarbete</i>	..	4,2	4,3	4,1	3,0	3,4	3,5	4,0
513 <i>Vård- och omsorgspersonal m.fl.</i>	3,2	3,7	3,8	4,2
5131 <i>Barnskötare m.fl.</i>	4,2	3,0	2,2	4,0
5132 <i>Undersköterskor, sjukvårdsbitr. m.fl.</i>	3,9	4,1	4,4
5133 <i>Vårdbiträden, personliga ass. m.fl.</i>	3,2	3,9	4,2	4,8
52 <i>Försäljningsarb. inom detaljhandel m.m.</i>	2,9	..	1,5	2,3	1,6	2,4
522 <i>Försälj., detaljhand. demonstr. m.fl.</i>	2,9	..	1,5	2,3	1,7	2,4
7 Hantverksarbete inom byggverksamhet och tillverkning	5,2	5,4	6,2	5,6
71 <i>Gruv-, bygg- och anläggningsarbete</i>	5,9	5,9	6,5	5,7
712 <i>Byggnads- och anläggningsarb. m.fl.</i>	..	7,1	7,8	6,0
713 <i>Byggnadshantverkare m.fl.</i>	5,2	5,0	5,4	6,1
72 <i>Metallhantverk, reparatörsarbete m.m.</i>	4,5	5,2	6,3	5,8
8 Process- och maskinoperatörs-, transportarbete m.m.	4,7	4,8	4,8	4,8	..	3,5	3,3	..
82 <i>Maskinoperatörs- o monteringsarbete</i>	3,7	4,2	4,0	4,5
83 <i>Transport- och maskinförarbete</i>	6,0	5,8	5,4	5,0
832 <i>Fordonsförare</i>	6,7	6,6	5,5	4,5
9 Arb. utan krav på särskild yrkesutb.	1,9	2,3	2,8	2,8
91 <i>Servicearbete utan krav på särskild yrkesutbildning</i>	1,7	2,4	2,6	2,8
Samtliga	3,3	3,5	3,5	3,5	2,2	2,3	2,3	2,5

Tabell 1b Andel sysselsatta som haft besvär under de senaste 12 månaderna som följd av andra förhållanden i arbetet fördelade efter yrke (SSYK) och kön. 1998/99, 2000/01, 2002/03 och 2004/05. Procent av samtliga sysselsatta. (Endast grupper med minst 400 svarande för respektive kön redovisas)

Table 1b Work related disorders (other conditions at work) during the last twelve months according to occupation (ISCO88COM) and sex. 1998-99, 2000-01, 2002-03 och 2004-05. Percent of the population employed. (Only groups with at least 400 respondents for each sex are included)

Yrke/Occupation	Besvär de senaste 12 månaderna som följd av andra förhållanden i arbetet <i>Work related disorders (other conditions at work) during the last twelve months</i>							
	Män/Male				Kvinnor/Female			
	1998/99	2000/01	2002/03	2004/05	1998/99	2000/01	2002/03	2004/05
1 Ledningsarbete	10,8	15,3	16,8	14,3	24,1	27,2	23,9	22,1
12 <i>Ledningsarbete i stora och medelstora företag</i>	9,2	14,2	15,1	13,3	24,9	21,1
122 <i>Drift- och verksamhetschefer</i>	..	15,2	19,8	14,1
13 <i>Ledningsarbete i mindre företag, myndigheter</i>	13,5	17,7	20,6	16,7
131 <i>Chefer för mindre företag och enheter</i>	13,5	17,7	20,6	16,7
2 Arbete som kräver teoretisk specialistkompetens	14,4	17,8	19,3	17,0	25,4	28,1	29,9	26,9
21 <i>Arb. som kräver teor. specialistkompetens inom teknik- o datavetenskap m.m.</i>	11,3	15,7	16,0	15,5
213 <i>Dataspecialister</i>	10,6	15,1	15,6	17,2
2131 <i>Systemerare och programmerare</i>	..	15,3	15,4	17,5
214 <i>Civilingenjörer, arkitekter m.fl.</i>	16,5	12,2
22 <i>Arb. som kräver teor. specialistkompetens inom biologi, hälso- o sjukvård</i>	25,4	26,4	29,0	25,0
23 <i>Läraryrke inom universitet, gymnasie och grundskola</i>	16,7	24,2	24,6	20,5	28,5	32,3	33,6	29,9
233 <i>Grundskollärare</i>	29,5	34,0	32,8	30,6
24 <i>Annat arb. som kräver teoretisk specialistkompetens</i>	12,9	15,1	19,4	16,8	23,8	26,8	27,7	26,2
241 <i>Företagsekonomer, marknadsförare och personaltjänstemän</i>	..	13,8	17,2	13,4	..	22,7	22,7	19,9
3 Arbete som kräver kortare högskoleutbildning eller motsv. kunskaper	12,7	15,2	17,9	14,9	22,4	25,1	26,9	25,4
31 <i>Tekniker- och ingenjörsarbete m.m.</i>	12,4	14,6	17,9	15,2	..	25,6	27,7	..
311 <i>Ingenjörer och tekniker</i>	12,6	14,1	18,0	14,8
3115 <i>Maskiningenjörer och maskintekniker</i>	..	12,5	19,7
32 <i>Arb. inom biologi, hälso- och sjukvård som kräver kortare högskoleutb.</i>	24,2	26,6	25,3	24,2
323 <i>Sjuksköterskor</i>	26,3	27,6	25,3	24,5
33 <i>Läraryrke som kräver kortare högskoleutb.</i>	22,6	27,2	31,4	29,5
331 <i>Förskollärare och fritidspedagoger</i>	22,6	27,9	32,1	30,3
34 <i>Annat arbete som kräver kortare högskoleutb.</i>	12,3	15,5	17,5	13,8	21,8	23,1	25,7	24,8
341 <i>Säljare, inköpare, mäklare m.fl.</i>	9,7	13,8	16,5	13,2	20,0	20,8	26,1	22,8
3415 <i>Företagssäljare</i>	10,6	13,2	17,8	13,2
343 <i>Redovisningsekonomer, adm. ass m.fl.</i>	23,8	23,0	27,1
3431 <i>Administrativa assistenter</i>	25,8	29,2
4 Kontors- och kundservicearbete	14,6	18,3	23,5	21,5	21,1	24,2	26,1	23,0
41 <i>Kontorsarbete m.m.</i>	14,7	17,9	25,0	22,2	20,6	24,1	26,0	22,3
411 <i>Kontorssekreterare o dataregistrerare</i>	19,6	26,8	27,3	26,0
4112 <i>Kontorssekreterare, läkarsekr. m.fl.</i>	19,5	26,8	27,3	25,8
412 <i>Bokförings- och redovisningsass m.fl.</i>	21,9	22,9	18,6
413 <i>Lager- och transportassistenter m.fl.</i>	11,7	17,3	24,3	22,3
4131 <i>Lagerassistenter m.fl.</i>	12,6	17,9	24,8	22,5
419 <i>Övrig kontorspersonal</i>	19,0	21,8	25,8	22,3
42 <i>Kundservicearbete</i>	22,5	24,6	26,3	24,9
422 <i>Kundinformatörer</i>	21,2	22,0	27,2	24,3

Tabell 1b (forts) (Endast grupper med minst 400 svarande för respektive kön redovisas)
Table 1b (cont'd) (Only groups with at least 400 respondents for each sex are included)

Yrke/Occupation	Besvär de senaste 12 månaderna som följd av andra förhållanden i arbetet <i>Work related disorders (other conditions at work) during the last twelve months</i>							
	Män/Male				Kvinnor/Female			
	1998/99	2000/01	2002/03	2004/05	1998/99	2000/01	2002/03	2004/05
5 Service-, omsorgs- o försäljningsarb.	16,3	17,1	19,9	17,0	23,8	28,8	31,2	28,1
51 Service-, omsorgs- o säkerhetsarbete	20,0	18,7	21,6	18,9	24,5	30,7	33,1	29,5
512 Storhushålls- och restaurangpersonal	32,2	35,5	31,5
513 Vård- och omsorgspersonal m.fl.	..	17,2	21,1	20,1	24,1	30,4	32,7	29,2
5131 Barnskötare m.fl.	19,3	27,6	28,4	24,3
5132 Undersköterskor, sjukvårdsbitr. m.fl.	26,7	32,7	34,7	32,0
5133 Vårdbiträden, personliga ass. m.fl.	26,3	30,4	34,5	29,0
5134 Skötare, vårdare m.fl.	29,5	30,0	..
52 Försäljningsarb. inom detaljhandel m.m.	11,0	14,9	17,6	14,5	21,2	21,3	23,5	22,5
522 Försälj., detaljhand. demonstr. m.fl.	11,0	14,9	17,6	14,5	21,3	21,3	23,5	22,5
5222 Försäljare, fackhandel	18,5	..	18,5	19,1	22,4	19,4
6 Arbete inom jordbruk, trädgård, skogsbruk och fiske	23,2	22,2	24,8	22,6
61 Arbete inom jordbruk, trädgård, skogsbruk och fiske m m	23,2	22,2	24,8	22,6
7 Hantverksarbete inom byggverksamhet och tillverkning	19,4	22,5	26,4	24,9
71 Gruv-, bygg- och anläggningsarbete	20,7	24,1	28,5	26,6
712 Byggnads- och anläggningsarb. m.fl.	22,7	27,4	30,8	28,6
7123 Byggnadsträarb., inredningssnick. m.fl.	..	27,2	29,3	30,8
713 Byggnadshantverkare m.fl.	18,1	21,4	25,6	23,5
7137 Fastighetsskötare	20,8	18,7
72 Metallhantverk, reparatörsarbete m.m.	18,3	20,4	23,9	22,8
721 Gjutare, svetsare, plåtslagare m.fl.	25,6
723 Maskin- och motorreparatörer	19,2	20,7	22,6	24,5
724 Elmont., tele- o elektronikrep. m.fl.	22,8	21,0
8 Process- och maskinoperatörs-, transportarbete m.m.	18,5	20,2	24,3	21,3	23,9	30,6	33,3	34,2
81 Processoperatörsarbete	17,9	19,5	20,5	18,6
82 Maskinoperatörs- o monteringsarbete	17,5	19,1	25,3	21,6	23,7	31,8	33,5	32,4
821 Maskinop., metall- o mineralbehandl.	21,1	18,9	26,1	22,2
8211 Verktygsmaskinoperatörer	21,4	18,9	26,1	22,2
828 Montörer	..	19,4	26,2	23,3
83 Transport- och maskinförararbete	19,7	21,8	24,2	21,9
832 Fordonsförare	19,1	21,2	23,3	21,4
8323 Lastbils- och långtradarförare	19,6	20,4	22,3	20,0
833 Maskinförare	..	23,5	25,4	23,7
9 Arb. utan krav på särskild yrkesutb.	16,7	22,3	23,2	18,7	26,2	28,6	28,7	24,4
91 Servicearbete utan krav på särskild yrkesutbildning	..	21,5	23,0	16,9	26,3	27,9	28,5	24,1
912 Städare m.fl.	26,9	28,0	30,5	26,5
9122 Hotell- och kontorsstädare m.fl.	27,5	28,2	30,5	26,8
913 Köks- och restaurangbiträden	26,9	28,9	27,6	..
Samtliga	16,0	18,7	21,6	19,1	23,7	27,1	29,0	26,4

Tabell 2a Andel sysselsatta som haft besvär under de senaste 12 månaderna som följd av arbetsolycka fördelade efter näringsgren (SNI) och kön. 1996/97, 1998/99, 2000/01, 2002/03 och 2004/05. Procent av samtliga sysselsatta. (Endast grupper med minst 800 svarande för respektive kön redovisas)

Table 2a Work related disorders (occupational accidents) during the last twelve months according to industrial activity (NACE) and sex. 1996-97, 1998-99, 2000-01, 2002-03 and 2004-05. Percent of the population employed. (Only groups with at least 800 respondents for each sex are included)

Näringsgren/ Industrial activity	Besvär de senaste 12 månaderna som följd av arbetsolycka Work related disorders (occupational accidents) during the last twelve months									
	Män/Male					Kvinnor/Female				
	1996/97	1998/99	2000/01	2002/03	2004/05	1996/97	1998/99	2000/01	2002/03	2004/05
10-37 Utvinning av mineral, tillverkning	3,3	3,4	3,5	3,7	4,2	1,5	2,6	3,0	1,8	2,4
15-37 Tillverkning	3,3	3,2	3,4	3,7	4,2	1,5	2,6	3,0	1,8	2,4
28 Tillverkning av metallvaror utom maskiner och apparater	4,9
29 Tillverkning av maskiner, som ej ingår i annan underavdelning	2,9	..	3,1	3,2	4,4
45 Byggverksamhet	4,3	5,7	6,0	6,2	5,0
45.1-2, 45.5 Mark-, grund-, bygg- och anläggningsarbeten, uthyrning av bygg- o anläggningsmaskiner med förare	4,7	5,4	7,1	7,0	5,7
45.3 + 45.4 Bygginstallationer, slutbehandling av byggnader	3,4	..	4,6	5,2	4,2
50-52 Parti- och detaljhandel, reparation av motorfordon m.m.	2,0	2,3	2,5	3,0	2,9	1,6	1,3	1,9	1,4	1,8
51 Parti- och agenturhandel utom med motorfordon	2,1	2,5	2,2	2,3	2,7
52 Detaljhandel utom med motorfordon, reparation av hushållsartiklar	1,3	..	1,8	3,6	3,2	1,8	1,6	1,9	1,5	2,1
52.2-5 Specialiserad detaljhandel	1,2	..	1,7	1,1	1,9
60-64 Transport, magasinering och kommunikation	4,6	4,9	5,0	4,5	3,8	1,9	..	2,2	2,6	..
60-63 Land-, sjö- och lufttransport, transport i rörsystem samt stödtjänster här till, resebyråverks.	5,0	5,5	5,3	5,0	4,2
60 Landtransport, transport i rörsystem	5,2	7,0	6,5	5,2	3,8
70-74 Fastighets- och uthyrningsverksamhet, företagstjänster	1,7	1,8	1,5	1,9	2,3	1,1	1,5	1,0	1,7	1,6
74 Andra företagstjänster	1,9	1,6	1,5	2,6	2,7	1,2	1,7	1,0	1,8	1,9
74 exkl. Andra företagstjänster exkl. personaluthyrningsföretag ¹	2,4	1,9
74.502	2,4	1,9
80 Utbildning 2,3	1,8	2,0	2,5	1,9	2,0	1,8	2,3	2,2	2,7	2,8
80.101 Utbildning exkl. förskola	1,7	2,8
85 Hälso- och sjukvård, sociala tjänster; veterinärverksamhet	3,0	2,0	3,6	3,1	3,6	2,5	2,7	2,8	3,1	3,3
85.1-2 Hälso- och sjukvård, veterinärverksamhet	2,3	2,1	2,6	3,0	2,3
85.321-322 Barnomsorg inkl. förskola ³	2,0	1,7	2,1	2,5	.
85.311 Vård och service till boende i servicehus o.d., äldre- och handikappomsorg ⁴	3,3	4,0	3,7	3,6	.
85.312-315+85.324-325 Omsorg för psykiskt utvecklingsstörda, individ- och familjeomsorg ⁴	3,0	.
85.31 Omsorg och sociala insatser med boende ⁵	4,7
55 + 90-93 + 95 Andra samhällliga och personliga tjänster, förvärvsarbete i hushåll	2,2	2,0	3,2	2,6	3,1	1,4	1,8	2,0	1,8	2,5
75 + 99 Offentlig förvaltning, försvar, internationell verksamhet	3,1	3,1	3,3	3,6	3,0	1,0	1,6	0,9	1,7	1,6
Samtliga	3,1	3,3	3,5	3,5	3,5	1,9	2,2	2,3	2,3	2,5

Anm. För fotnotter se sid 48

Tabell 2b Andel sysselsatta som haft besvär under de senaste 12 månaderna som följd av andra förhållanden i arbetet fördelade efter näringsgren (SNI) och kön. 1996/97, 1998/99, 2000/01, 2002/03 och 2004/05. Procent av samtliga sysselsatta. (Endast grupper med minst 400 svarande för respektive kön redovisas)

Table 2b Work related disorders (other conditions at work) during the last twelve months according to industrial activity (NACE) and sex. 1996-97, 1998-99, 2000-01, 2002-03 and 2004-05. Percent of the population employed. (Only groups with at least 400 respondents for each sex are included)

Näringsgren/ Industrial activity		Besvär de senaste 12 månaderna som följd av andra förhållanden i arbetet Work related disorders (other conditions at work) during the last twelve months									
		Män/Male					Kvinnor/Female				
		1996/97	1998/99	2000/01	2002/03	2004/05	1996/97	1998/99	2000/01	2002/03	2004/05
01, 02, 05	Jordbruk, jakt, skogsbruk och fiske	23,7	22,9	22,4	25,9	22,7
01	Jordbruk, jakt o service i anslutning härtill	23,3	22,6	22,8	26,0	23,3
10-37	Utvinning av mineral, tillverkning	14,4	14,9	17,7	21,4	19,5	22,1	21,2	27,3	28,7	24,6
15-37	Tillverkning	14,4	14,9	17,6	21,4	19,5	22,0	21,2	27,3	28,6	24,6
15-16	Livsmedels-, dryckes- och tobaksvarufremställning	16,0	..	18,6	23,9
20	Trävarutillverkning	20,8	25,4
21	Massa-, pappers- och pappersvarutillverkning	11,7
22	Förlagsverksamhet; grafisk prod. och reproduktion av inspelningar	14,0
28	Tillverkning av metallvaror utom maskiner och apparater	17,7	18,6	19,2	21,0	20,6
29	Tillverkning av maskiner, som ej ingår i annan underavdelning	12,7	15,3	16,3	20,1	18,6
34	Tillverkning av motorfordon, släpfordon och påhängsvagnar	17,0	17,3	19,2	24,3	23,1
45	Byggverksamhet	21,8	21,5	25,5	27,8	25,9
45.1-2, 45.5	Mark-, grund-, bygg- och anläggningsarbeten, uthyrning av bygg- o anläggningsmaskiner med förare	19,1	22,8	25,5	28,5	24,7
45.3 + 45.4	Bygginstallationer, slutbehandling av byggnader	26,7	19,7	25,5	27,0	27,5
50-52	Parti- och detaljhandel, reparation av motorfordon m.m.	13,4	14,2	16,3	19,7	18,3	19,3	19,8	22,1	23,2	23,8
50	Handel med och service av motorfordon, detaljhandel med drivmedel	16,9	16,5	20,7	21,8	20,9
51	Parti- och agenturhandel utom med motorfordon	12,3	12,3	14,7	18,7	17,1	13,8	18,5	23,6	21,6	19,7
52	Detaljhandel utom med motorfordon, reparation av hushållsartiklar	12,7	16,0	16,0	19,9	18,3	21,8	20,7	21,3	24,1	25,8
52.1	Detaljhandel med brett sortiment	26,3	29,8	27,5	26,0	30,8
52.2-5	Specialiserad detaljhandel	12,3	13,9	14,0	20,4	17,2	18,2	16,1	17,4	23,2	22,4
60-64	Transport, magasinering och kommunikation	17,9	17,3	20,8	23,4	20,3	24,3	22,7	27,9	30,6	26,9
60-63	Land-, sjö- och lufttransport, transport i rörsystem samt stödtjänster härtill, resebyråverks.	17,6	16,0	20,3	22,3	20,5	21,8	..	24,8	27,2	26,6

Tabell 2b (forts) (Endast grupper med minst 400 svarande för respektive kön redovisas)
Table 2b (cont'd) (Only groups with at least 400 respondents for each sex are included)

Näringsgren/ <i>Industrial activity</i>	Besvär de senaste 12 månaderna som följd av andra förhållanden i arbetet <i>Work related disorders (other conditions at work) during the last twelve months</i>										
	Män/Male					Kvinnor/Female					
	1996/97	1998/99	2000/01	2002/03	2004/05	1996/97	1998/99	2000/01	2002/03	2004/05	
60	Landtransport, transport i rörsystem	18,6	16,8	20,5	23,2	21,9
63	Stödtjänster till transport, resebyråverksamhet	22,9	
64	Post- och telekommunikationer	18,9	21,3	22,2	26,9	..	27,1	
65-67	Finansiell verksamhet	5,9	..	12,5	10,7	..	16,4	21,2	23,3	24,1	24,7
65+67.1	Finansförmedling utom försäkring och pensionsfondsverksamhet samt stödverksamhet härtill	15,5
70-74	Fastighets- och uthyrningsverksamhet, företagstjänster	11,6	12,6	15,3	19,1	15,0	17,2	21,4	22,7	26,4	24,4
70	Fastighetsverksamhet	15,1	21,4
72	Databehandlingsverksamhet m.m.	..	10,7	14,4	15,7	16,2
74	Andra företagstjänster	11,5	13,7	15,8	19,6	14,5	15,6	20,5	23,7	25,9	23,1
74 exkl.	Andra företagstjänster exkl. personaluthyrningsföretag ¹	14,7	22,8
74.502		14,7	22,8
80	Utbildning^{2,3}	16,9	16,5	22,7	23,8	20,1	22,6	26,1	31,2	32,0	29,2
80 exkl.	Utbildning exkl. förskola	20,3	28,3
80.101		20,3	28,3
80.101	Förskola ²	31,2
85	Hälso- och sjukvård, sociala tjänster, veterinärverksamhet	18,0	20,1	20,8	21,6	18,3	22,0	25,5	30,0	31,5	28,5
85.1-2	Hälso- o sjukvård, veterinärverks.	17,2	21,6	22,6	20,3	19,8	22,0	25,0	28,8	28,9	27,3
85.321-322	Barnomsorg inkl. förskola ³	20,8	22,6	29,0	30,7	..
85.311+323	Vård och service till boende i servicehus o.d., äldre- och handikappomsorg ⁴	23,3	29,1	31,5	34,9	..
85.312-315+85.324-325	Omsorg för psykiskt utvecklingsstörda, individ- och familjeomsorg ⁴	21,6	23,7	31,9	32,0	..
85.31	Omsorg och sociala insatser med boende ⁵	30,7
85.32	Öppna sociala insatser ⁵	27,4
55 + 90-93 + 95	Andra samhällliga och personliga tjänster, förvärvsarbete i hushåll	16,4	17,6	19,4	22,3	18,8	21,5	24,2	23,8	26,8	22,7
55	Hotell och restaurangverksamhet	14,6	..	18,1	23,6	19,1	19,8	20,2	23,2	23,7	20,8
92	Rekreations-, kultur- och sportverksamhet	18,2	19,6	18,2	21,7	17,9	23,0	25,9	23,0	24,8	22,8
75 + 99	Offentlig förvaltning, försvar, internationell verksamhet	13,8	13,7	16,0	19,5	17,1	20,1	24,3	27,5	29,2	25,1
Samtliga		15,6	16,0	18,7	21,6	19,1	21,1	23,7	27,1	29,0	26,4

1) Började särredovisas i AKU 2003.

2) From år 2003 redovisas förskolan under Utbildning.

3) T.o.m. år 2002 redovisas förskolan inom Hälsa och sjukvård under rubriken Barnomsorg.

4) Redovisning enligt Standard för svensk näringsgrensindelning 1992.

5) Redovisning enligt Standard för svensk näringsgrensindelning 2002.

Tabell 3a Andel sysselsatta som haft besvär under de senaste 12 månaderna som följd av arbetsolycka fördelade efter yrke (SSYK) och kön samt sjukskrivning. 2002/05. Procent av samtliga sysselsatta samt antal sysselsatta av befolkningen. (Endast grupper med minst 800 svarande för respektive kön redovisas)

Table 3a Work related disorders (occupational accidents) during the last twelve months according to occupation (ISCO88COM), sex and sick-leave. 2002-05. Percent and number of the population employed. (Only groups with at least 800 respondents for each sex are included)

Yrke/Occupation	Besvär de senaste 12 månaderna som följd av Work related disorders due to Arbetsolycka/Occupational accidents						Antal sysselsatta/ Number of employed 1:a kv 2005/Q1 2005 (1000-tal/thousands)	
	Procent/ Per cent		Sjukskriven/Sicklisted		5 veckor eller mer/ 5 weeks or more		M	Kv
	M	Kv	M	Kv	M	Kv		
1 Ledningsarbete	1,7	2,5	0,6	1,3	0,3	0,7	151	76
12 Ledningsarbete i stora och medelstora företag	1,1	1,9	0,5	0,6	0,3	0,1	100	56
122 Drift- och verksamhetschefer	1,6	..	0,7	..	0,5	..	42	33
13 Ledningsarbete i mindre företag, myndigheter	3,0	..	0,7	..	0,3	..	49	19
131 Chefer för mindre företag och enheter	3,0	..	0,7	..	0,3	..	49	19
2 Arbete som kräver teoretisk specialistkompetens	1,1	1,7	0,3	0,7	0,2	0,4	383	407
21 Arb. som kräver teor. specialistkompetens inom teknik- o datavetenskap. m.m.	0,9	..	0,2	..	0,1	..	135	41
213 Dataspecialister	0,7	..	0,1	..	0,1	..	73	19
2131 Systemerare och programmerare	0,7	..	0,2	..	0,2	..	65	16
214 Civilingenjörer, arkitekter m.fl.	1,2	..	0,4	..	0,0	..	57	20
22 Arb. som kräver teor. specialistkompetens inom biologi, hälso- o sjukvård	..	1,7	..	0,7	..	0,5	33	69
23 Lärararbete inom universitet, gymnasie och grundskola	1,3	2,6	0,4	1,0	0,2	0,5	80	140
233 Grundskollärare	..	2,8	..	1,0	..	0,5	23	75
24 Annat arb. som kräver teoretisk specialistkompetens	1,0	1,3	0,4	0,5	0,3	0,3	136	158
241 Företagsekonomer, marknadsförare och personaltjänstemän	1,0	0,7	0,5	0,2	0,4	0,2	66	63
3 Arbete som kräver kortare högskoleutbildning eller motsv. kunskaper	2,2	1,9	0,9	0,8	0,4	0,4	422	417
31 Tekniker- och ingenjörsarbete m.m.	2,0	..	0,8	..	0,5	..	178	31
311 Ingenjörer och tekniker	2,1	..	0,7	..	0,3	..	112	17
3115 Maskiningenjörer och maskintekniker	2,3	..	0,4	..	0,2	..	34	2
32 Arb. inom biologi, hälso- och sjukvård som kräver kortare högskoleutb.	..	2,4	..	1,0	..	0,5	16	101
323 Sjuksköterskor	..	2,9	..	1,6	..	0,8	6	61
33 Lärararbete som kräver kortare högskoleutb.	..	2,8	..	1,5	..	0,9	11	79
331 Förskollärare och fritidspedagoger	..	2,9	..	1,5	..	0,9	7	74
34 Annat arbete som kräver kortare högskoleutb.	2,1	1,4	0,8	0,5	0,4	0,2	217	207
341 Säljare, inköpare, mäklare m.fl.	1,0	1,4	0,4	0,5	0,2	0,1	135	75
3415 Företagssäljare	1,0	..	0,3	..	0,2	..	78	24
343 Redovisningsekonomer, adm. ass m.fl.	..	0,9	..	0,3	..	0,2	21	66
4 Kontors- och kundservicearbete	3,5	1,4	2,0	0,7	0,7	0,4	115	281
41 Kontorsarbete m.m.	3,6	1,3	2,1	0,8	0,9	0,5	100	202
411 Kontorssekreterare o dataregistrerare	..	0,8	..	0,5	..	0,1	3	41
4112 Kontorssekreterare, läkarsekr. m.fl.	..	0,8	..	0,5	..	0,1	2	41
412 Bokförings- och redovisningsass m.fl.	..	1,0	..	0,6	..	0,4	5	59
413 Lager- och transportassistenter m.fl.	4,3	..	2,7	..	1,1	..	64	18
419 Övrig kontorspersonal	..	1,1	..	0,5	..	0,5	13	71
42 Kundservicearbete	..	1,7	..	0,5	..	0,2	14	79
422 Kundinformatörer	..	1,8	..	0,5	..	0,2	10	47

Tabell 3a (forts) (Endast grupper med minst 800 svarande för respektive kön redovisas)
Table 3a (cont'd) (Only groups with at least 800 respondents for each sex are included)

Yrke/Occupation	Besvär de senaste 12 månaderna som följd av Work related disorders due to Arbetsolycka/Occupational accidents						Antal sysselsatta/ Number of employed 1:a kv 2005/Q1 2005 (1000-tal/thousands)	
	Procent/ Per cent		Sjukskrivna/Sicklisted		5 veckor eller mer/ 5 weeks or more		M	Kv
	M	Kv	M	Kv	M	Kv		
5 Service-, omsorgs- o försäljningsarb.	3,6	3,4	1,6	2,0	0,6	1,0	189	583
51 Service-, omsorgs- o säkerhetsarbete	4,2	3,7	2,0	2,1	0,7	1,0	105	466
512 Storhushålls- och restaurangpersonal	..	2,4	..	1,5	..	0,4	25	46
513 Vård- och omsorgspersonal m.fl.	3,6	4,0	1,3	2,2	0,5	1,1	49	390
5131 Barnskötare m.fl.	..	3,1	..	1,2	..	0,6	7	77
5132 Undersköterskor, sjukvårdsbitr. m.fl.	..	4,3	..	2,5	..	1,2	11	156
5133 Vårdbiträden, personliga ass. m.fl.	..	4,5	..	3,0	..	1,5	20	110
5134 Skötare, vårdare m.fl.	..	4,3	..	2,0	..	1,1	11	34
52 Försäljningsarb. inom detaljhandel m.m.	2,7	2,0	1,1	1,2	0,4	0,7	84	117
522 Försälj., detaljhand. demonstr. m.fl.	2,7	2,0	1,1	1,2	0,4	0,7	84	116
5222 Försäljare, fackhandel	3,2	1,2	1,0	0,6	0,5	0,3	42	62
6 Arbete inom jordbruk, trädgård, skogsbruk och fiske	6,4	..	2,1	..	0,6	..	59	17
61 Arbete inom jordbruk, trädgård, skogsbruk och fiske m m	6,4	..	2,1	..	0,6	..	59	17
7 Hantverksarbete inom byggverksamhet och tillverkning	5,9	..	3,5	..	1,5	..	392	25
71 Gruv-, bygg- och anläggningsarbete	6,1	..	3,6	..	1,7	..	202	4
712 Byggnads- och anläggningsarb. m.fl.	6,9	..	4,3	..	2,1	..	80	1
7123 Byggnadsträarb., inredningssnick. m.fl.	7,5	..	4,7	..	2,3	..	44	0
713 Byggnadshantverkare m.fl.	5,7	..	3,4	..	1,6	..	93	3
7137 Fastighetsskötare	5,8	..	3,0	..	1,9	..	36	2
72 Metallhantverk, reparatörsarbete m.m.	6,1	..	3,6	..	1,4	..	157	6
721 Gjutare, svetsare, plåtslagare m.fl.	7,2	..	4,2	..	1,5	..	41	2
723 Maskin- och motorreparatörer	6,0	..	4,2	..	1,7	..	60	0
724 Elmont., tele- o elektronikrep. m.fl.	5,4	..	2,6	..	0,9	..	41	3
8 Process- och maskinoperatörs-, transportarbete m.m.	4,8	3,8	2,9	2,2	1,2	1,3	367	62
81 Processoperatörsarbete	5,2	..	3,1	..	1,1	..	47	4
82 Maskinoperatörs- o monteringsarbete	4,3	3,1	2,6	2,1	0,8	1,1	164	48
821 Maskinop., metall- o mineralbehandl.	5,3	..	3,4	..	1,0	..	51	7
8211 Verktygsmaskinoperatörer	5,2	..	3,3	..	0,8	..	49	7
828 Montörer	3,5	..	2,1	..	0,6	..	50	14
83 Transport- och maskinförararbete	5,2	..	3,0	..	1,7	..	156	10
832 Fordonsförare	5,0	..	2,7	..	1,5	..	103	6
8323 Lastbils- och långtradarförare	5,4	..	2,8	..	1,3	..	63	1
833 Maskinförare	5,6	..	3,5	..	2,1	..	47	4
9 Arb. utan krav på särskild yrkesutb.	5,1	2,8	3,3	1,5	1,0	0,6	66	118
91 Servicearbete utan särskild yrkesutbildning	4,5	2,7	2,7	1,5	1,0	0,6	51	109
912 Städare m.fl.	..	2,5	..	1,7	..	0,8	12	67
9122 Hotell- och kontorsstädare m.fl.	..	2,6	..	1,7	..	0,8	12	67
913 Köks- och restaurangbiträden	..	3,0	..	1,3	..	0,4	9	36
Samtliga	3,5	2,4	1,8	1,2	0,8	0,6	2157	1989

Tabell 3b Andel sysselsatta som haft besvär under de senaste 12 månaderna som följd av andra förhållanden i arbetet fördelade efter yrke (SSYK) och kön samt sjukskrivning. 2002/05. Procent av samtliga sysselsatta samt antal sysselsatta i befolkningen. (Endast grupper med minst 400 svarande för respektive kön redovisas)

Table 3b Work related disorders (other conditions at work) during the last twelve months according to occupation (ISCO88COM), sex and sick-leave. 2002-05. Percent and number of the population employed. (Only groups with at least 400 respondents for each sex are included)

Yrke/Occupation	Besvär de senaste 12 månaderna som följd av Work related disorders due to Andra förhållanden i arbetet/Other conditions						Antal sysselsatta/ Number of employed 1:a kv 2005/Q1 2005 (1000-tal/thousands)	
	Procent/ Per cent		Sjukskriven/Sicklisted Totalt/Total		5 veckor eller mer/ 5 weeks or more		M	Kv
	M	Kv	M	Kv	M	Kv		
1 Ledningsarbete	15,5	22,9	3,0	7,7	1,6	4,8	151	76
12 Ledningsarbete i stora och medelstora företag	14,1	22,7	2,8	7,4	1,5	4,4	100	56
122 Drift- och verksamhetschefer	16,8	26,8	3,8	9,5	2,2	5,9	42	33
123 Chefer för särskilda funktioner	13,6	..	2,0	..	0,6	..	38	19
13 Ledningsarbete i mindre företag, myndigheter	18,6	24,0	3,3	8,4	2,0	5,6	49	19
131 Chefer för mindre företag och enheter	18,6	24,0	3,3	8,4	2,0	5,6	49	19
1314 Chefer f mindre företag, handel, hotell o restaurang, transport o kommunikation	19,1	..	3,5	..	2,2	..	29	13
2 Arbete som kräver teoretisk specialistkompetens	18,2	28,3	3,8	9,3	1,8	5,5	383	407
21 Arb. som kräver teor. specialistkompetens inom teknik- o datavetenskap m.m.	15,8	25,0	2,4	6,3	0,8	3,2	135	41
213 Dataspecialister	16,4	25,8	2,5	6,2	0,8	2,7	73	19
2131 Systemerare och programmerare	16,4	..	2,7	..	0,9	..	65	16
214 Civilingenjörer, arkitekter m.fl.	14,3	..	2,1	..	0,7	..	57	20
22 Arb. som kräver teor. specialistkompetens inom biologi, hälso- o sjukvård	17,7	26,9	3,5	8,6	1,9	5,1	33	69
222 Hälso- och sjukvårdsspecialister	18,6	24,4	3,4	5,0	1,8	2,8	24	28
223 Barnmorskor, sjuksköterskor med särskild komp.	..	27,6	..	11,6	..	7,5	3	34
23 Lärararbete inom universitet, gymnasie och grundskola	22,6	31,7	5,7	11,6	2,8	6,7	80	140
232 Gymnasielärare m.fl.	23,2	32,2	7,0	12,3	2,9	6,3	30	31
2321 Gymnasielärare m.fl. i allmänna ämnen	..	30,3	..	11,6	..	7,0	15	20
233 Grundskollärare	20,9	31,6	6,2	10,4	2,9	6,0	23	75
24 Annat arb. med teoretisk specialistkompetens	18,1	26,9	4,1	8,4	2,2	5,1	136	158
241 Företagsekonomer, marknadsförare och personaltjänstemän	15,3	21,4	3,2	6,3	1,9	3,8	66	63
2411 Revisorer m.fl.	13,3	19,6	2,8	3,9	1,6	2,4	21	24
245 Journalister, konstnärer, skådesp. o d	25,0	29,8	6,0	8,4	3,2	3,9	30	25
249 Psykologer, socialsekreterare m.fl.	..	31,9	..	11,1	..	8,1	8	34
2492 Socialsekreterare och kuratorer	..	34,1	..	13,0	..	9,5	5	26
3 Arbete som kräver kortare högskoleutbildning eller motsv. kunskaper	16,4	26,2	4,1	9,7	2,0	5,6	422	417
31 Tekniker- och ingenjörsarbete m.m.	16,6	25,4	4,1	8,6	1,9	4,4	178	31
311 Ingenjörer och tekniker	16,5	..	3,7	..	1,9	..	112	17
3112 Byggnadsing. och byggnadstekniker	15,6	..	3,6	..	1,8	..	30	3
3115 Maskiningenjörer och maskintekniker	17,6	..	4,6	..	2,1	..	34	2
312 Datatekniker och dataoperatörer	15,3	..	3,9	..	1,2	..	35	9
3121 Datatekniker	15,5	..	3,8	..	1,1	..	34	8
32 Arb. inom biologi, hälso- och sjukvård som kräver kortare högskoleutb.	..	24,8	..	9,3	..	5,0	16	101
322 Sjukgymnaster, tandhygienister m.fl.	..	25,6	..	9,1	..	5,0	8	31
323 Sjuksköterskor	..	24,9	..	10,5	..	5,4	6	61
3239 Övriga sjuksköterskor	..	24,3	..	9,8	..	5,0	3	36

Tabell 3b (forts) (Endast grupper med minst 400 svarande för respektive kön redovisas)
Table 3b (cont'd) (Only groups with at least 400 respondents for each sex are included)

Yrke/Occupation	Besvär de senaste 12 månaderna som följd av <i>Work related disorders due to</i> Andra förhållanden i arbetet/ <i>Other conditions</i>						Antal sysselsatta/ <i>Number of employed</i> 1:a kv 2005/Q1 2005 (1000-tal/ <i>thousands</i>)	
	Procent/ <i>Per cent</i>		Sjukskriven/ <i>Sicklisted</i>				M	Kv
	M	Kv	Totalt/ <i>Total</i>		5 veckor eller mer/ <i>5 weeks or more</i>			
			M	Kv	M	Kv	M	Kv
33 Lärararbete som kräver kortare högskoleutb.	..	30,5	..	13,3	..	7,9	11	79
331 Förskollärare och fritidspedagoger	..	31,2	..	14,0	..	8,4	7	74
34 Annat arbete som kräver kortare högskoleutb.	15,6	25,2	3,8	8,6	1,9	5,2	217	207
341 Säljare, inköpare, mäklare m.fl.	14,8	24,3	3,0	7,9	1,6	4,7	135	75
3415 Företagssäljare	15,4	21,0	3,2	5,5	1,6	3,1	78	24
3418 Banktjänstemän, kreditrådgivare m.fl.	..	29,8	..	11,1	..	7,4	9	20
343 Redovisningsekonomer, adm. ass m.fl.	14,1	25,2	4,4	7,1	2,8	4,3	21	66
3431 Administrativa assistenter	..	27,7	..	8,1	..	5,3	13	44
3433 Redovisningsekonomer m.fl.	..	21,6	..	5,7	..	2,6	8	22
346 Behandlingsass., fritidsledare m.fl.	..	27,6	..	14,0	..	8,4	16	23
4 Kontors- och kundservicearbete	22,5	24,6	9,0	8,7	3,9	5,5	115	281
41 Kontorsarbete m.m.	23,6	24,2	9,6	8,7	4,0	5,5	100	202
411 Kontorssekreterare o dataregistrerare	..	26,6	..	8,2	..	4,7	3	41
4112 Kontorssekreterare, läkarsekr. m.fl.	..	26,5	..	8,2	..	4,7	2	41
412 Bokförings- och redovisningsass m.fl.	..	20,8	..	6,1	..	4,3	5	59
413 Lager- och transportassistenter m.fl.	23,3	..	9,8	..	3,3	..	64	18
4131 Lagerassistenter m.fl.	23,7	..	10,0	..	3,1	..	55	14
419 Övrig kontorspersonal	..	24,1	..	9,2	..	5,9	13	71
42 Kundservicearbete	..	25,6	..	8,7	..	5,6	14	79
421 Kassapersonal m.fl.	..	25,4	..	8,1	..	5,0	5	32
4211 Butikskassörer, biljettförsäljare m.fl.	..	23,7	..	7,1	..	4,7	4	23
422 Kundinformatörer	..	25,7	..	9,2	..	6,0	10	47
4222 Receptionister m.fl.	..	26,4	..	10,2	..	6,6	4	27
5 Service-, omsorgs- o försäljningsarb.	18,4	29,7	5,2	13,2	2,5	7,4	189	583
51 Service-, omsorgs- o säkerhetsarbete	20,2	31,3	5,8	14,1	2,7	8,0	105	466
512 Storhushålls- och restaurangpersonal	21,4	33,4	6,1	15,2	2,7	7,8	25	46
5122 Kockar och kokerskor	..	36,1	..	18,4	..	10,2	19	25
513 Vård- och omsorgspersonal m.fl.	20,6	31,0	5,7	14,2	2,3	8,1	49	390
5131 Barnskötare m.fl.	..	26,4	..	12,6	..	7,7	7	77
5132 Undersköterskor, sjukvårdsbitr. m.fl.	..	33,4	..	15,0	..	8,2	11	156
5133 Vårdbiträden, personliga ass. m.fl.	18,4	31,7	6,1	15,1	2,9	8,6	20	110
5134 Skötare, vårdare m.fl.	..	29,0	..	12,0	..	7,6	11	34
514 Frisörer och annan servicepersonal (personliga tjänster)	..	32,6	..	8,8	..	4,8	6	21
5141 Frisörer, hudterapeuter m.fl.	..	32,2	..	8,4	..	4,2	5	20
515 Säkerhetspersonal	18,7	..	6,8	..	3,8	..	22	4
52 Försäljningsarb. inom detaljhandel m.m.	16,0	23,0	4,4	9,4	2,1	5,0	84	117
522 Försälj., detaljhand. demonst. m.fl.	16,0	23,0	4,4	9,4	2,1	5,0	84	116
5221 Försäljare, dagligvaror	..	28,1	..	12,6	..	6,8	16	30
5222 Försäljare, fackhandel	16,6	20,9	4,8	7,8	2,3	4,4	42	62
6 Arbete inom jordbruk, trädgård, skogsbruk och fiske	23,7	30,4	5,3	8,4	3,0	5,0	59	17
61 Arbete inom jordbruk, trädgård, skogsbruk och fiske m m	23,7	30,4	5,3	8,4	3,0	5,0	59	17
6130 Växtodlare och djuruppfödare, blandad drift	24,4	..	2,7	..	1,7	..	21	4

Tabell 3b (forts) (Endast grupper med minst 400 svarande för respektive kön redovisas)
Table 3b (cont'd) (Only groups with at least 400 respondents for each sex are included)

Yrke/Occupation	Besvär de senaste 12 månaderna som följd av <i>Work related disorders due to</i> Andra förhållanden i arbetet/ <i>Other conditions</i>						Antal sysselsatta/ <i>Number of employed</i> 1:a kv 2005/Q1 2005 (1000-tal/ <i>thousands</i>)	
	Procent/ <i>Per cent</i>		Sjukskriven/ <i>Sicklisted</i>		5 veckor eller mer/ <i>5 weeks or more</i>		M	Kv
	M	Kv	M	Kv	M	Kv		
7 Hantverksarbete inom byggverksamhet och tillverkning	25,7	29,6	9,9	13,3	4,3	8,1	392	25
71 <i>Gruv-, bygg- och anläggningsarbete</i>	27,6	..	10,8	..	4,9	..	202	4
712 Byggnads- och anläggningsarb. m.fl.	29,8	..	11,9	..	4,8	..	80	1
7123 Byggnadsträarb., inredningssnick. m.fl.	30,0	..	11,8	..	5,0	..	44	0
713 Byggnadshantverkare m.fl.	24,6	..	9,3	..	4,4	..	93	3
7136 Installationselektriker m.fl.	25,9	..	7,8	..	3,2	..	28	0
7137 Fastighetsskötare	19,7	..	8,7	..	4,7	..	36	2
714 Målare, lackerare, skorstensfejare o d	30,5	..	12,6	..	7,2	..	27	1
72 <i>Metallhantverk, reparatörsarbete m.m.</i>	23,4	..	9,0	..	3,8	..	157	6
721 Gjutare, svetsare, plåtslagare m.fl.	24,7	..	9,2	..	3,7	..	41	2
722 Smeder, verktygsmakare m.fl.	23,4	..	7,0	..	2,1	..	15	1
723 Maskin- och motorreparatörer	23,6	..	10,1	..	4,2	..	60	0
7231 Motorfordonsmekaniker och motorfordonsreparatörer	26,3	..	11,0	..	4,7	..	37	.
7233 Maskinmekaniker, maskinmontörer och maskinreparatörer	21,0	..	9,5	..	3,8	..	22	0
724 Elmont., tele- o elektronikrep. m.fl.	21,9	..	8,3	..	4,0	..	41	3
7242 Tele- och elektronikreparatörer m.fl.	22,1	..	6,0	..	1,8	..	21	1
74 <i>Annat hantverksarbete</i>	25,7	..	10,2	..	3,0	..	20	9
8 Process- och maskinoperatörs-, transportarbete m.m.	22,8	33,7	9,2	18,9	3,9	10,8	367	62
81 <i>Processoperatörsarbete</i>	19,4	..	7,7	..	2,9	..	47	4
82 <i>Maskinoperatörs- o monteringsarbete</i>	23,4	33,0	10,4	18,9	3,8	10,9	164	48
821 Maskinop., metall- o mineralbehandl.	24,1	..	10,9	..	3,2	..	51	7
8211 Verktygsmaskinoperatörer	24,0	..	10,9	..	3,4	..	49	7
828 Montörer	24,7	..	10,6	..	4,0	..	50	14
8281 Fordonsmontörer	29,2	..	13,4	..	4,6	..	23	5
83 <i>Transport- och maskinförararbete</i>	23,1	..	8,4	..	4,3	..	156	10
832 Fordonsförare	22,4	..	8,5	..	4,4	..	103	6
8323 Lastbils- och långtradarförare	21,2	..	7,2	..	3,5	..	63	1
833 Maskinförare	24,6	..	8,1	..	4,1	..	47	4
9 Arb. utan krav på särskild yrkesutb.	20,9	26,6	9,2	12,9	4,4	7,5	66	118
91 <i>Servicearbete utan särskild yrkesutbildning</i>	19,9	26,4	8,2	12,6	4,4	7,3	51	109
912 Städare m.fl.	..	28,5	..	13,8	..	7,7	12	67
9122 Hotell- och kontorsstädare m.fl.	..	28,7	..	13,9	..	7,8	12	67
913 Köks- och restaurangbiträden	..	24,6	..	11,3	..	6,7	9	36
Samtliga	20,3	27,7	6,5	11,0	2,9	6,4	2157	1989

Tabell 4a Andel sysselsatta som haft besvär under de senaste 12 månaderna som följd av arbetsolycka fördelade efter näringsgren (SNI92) och kön samt sjukskrivning. 2002/05. Procent av samtliga sysselsatta samt antal sysselsatta av befolkningen. (Endast grupper med minst 800 svarande för respektive kön redovisas)

Table 4a Work related disorders (occupational accidents) during the last twelve months according to industrial activity (NACE), sex and sick-leave. 2002-05. Percent and number of the population employed. (Only groups with at least 800 respondents for each sex are included)

Näringsgren/ <i>Industrial activity</i>	Besvär de senaste 12 månaderna som följd av <i>Work related disorders due to</i> <i>Arbetsolycka/Occupational accidents</i>						Antal sysselsatta/ <i>Number of employed</i> 1:a kv 2005/Q1 2005 (1000-tal/ <i>thousands</i>)	
	Procent/ <i>Per cent</i>		Sjukskriven/ <i>Sicklisted</i>				M	Kv
	M	Kv	Total/ <i>Total</i>		5 veckor eller mer/ <i>5 weeks or more</i>			
			M	Kv	M	Kv	M	Kv
01, 02, 05 Jordbruk, jakt, skogsbruk och fiske	6,7	..	2,6	..	1,0	..	68	16
01 Jordbruk, jakt o service i anslutning här till	7,8	..	2,9	..	1,0	..	50	15
10-37 Utvinning av mineral, tillverkning	3,9	2,1	2,2	1,2	0,8	0,6	508	167
15-37 <i>Tillverkning</i>	3,9	2,1	2,2	1,2	0,8	0,6	504	167
15-16 Livsmedels-, dryckes- och tobaksvarufremställning	5,3	..	3,9	..	1,7	..	39	24
28 Tillverkning av metallvaror utom maskiner och apparater	4,5	..	2,5	..	0,8	..	64	12
29 Tillverkning av maskiner, som ej ingår i annan underavdelning	3,8	..	2,1	..	0,6	..	75	11
34 Tillverkning av motorfordon, släpfordon och påhängsvagnar	3,2	..	1,4	..	0,5	..	62	18
45 Byggsamhet	5,6	..	3,3	..	1,6	..	217	17
45.1-2, Mark-, grund-, bygg- och anläggnings-								
45.5 arbeten, uthyrning av bygg- och anläggningsmaskiner med förare	6,3	..	3,7	..	1,9	..	119	10
45.3 + Bygginstallationer, slutbehandling								
45.4 av byggnader	4,7	..	2,8	..	1,1	..	98	7
50-52 Parti- och detaljhandel, reparation av motorfordon m.m.	3,0	1,6	1,4	0,7	0,4	0,4	306	219
50 Handel med och service av motorfordon, detaljhandel med drivmedel	3,4	..	2,1	..	0,5	..	62	11
51 Parti- och agenturhandel utom med motorfordon	2,5	1,4	1,1	0,4	0,3	0,2	146	59
52 Detaljhandel utom med motorfordon, reparation av hushållsartiklar	3,4	1,8	1,5	0,9	0,6	0,5	98	149
52.1 Detaljhandel med brett sortiment	..	2,3	..	1,3	..	0,6	29	56
52.2-5 Specialiserad detaljhandel	3,0	1,5	1,4	0,7	0,7	0,3	60	88
60-64 Transport, magasinering och kommunikation	4,2	3,2	2,4	2,1	1,1	1,1	188	71
60-63 Land-, sjö- och lufttransport, transport i rörsystem samt stödtjänster här till, resebyråverksamhet	4,6	2,8	2,7	1,8	1,2	1,0	148	46
60 Landtransport; transport i rörsystem	4,5	..	2,6	..	1,2	..	94	16
64 Post- och telekommunikationer	2,8	..	1,3	..	0,9	..	40	25

Tabell 4a (forts) (Endast grupper med minst 800 svarande för respektive kön redovisas)
Table 4a (cont'd) (Only groups with at least 800 respondents for each sex are included)

Näringsgren/ <i>Industrial activity</i>	Besvär de senaste 12 månaderna som följd av <i>Work related disorders due to</i> <i>Arbetsolycka/Occupational accidents</i>						Antal sysselsatta/ <i>Number of employed</i> 1:a kv 2005/Q1 2005 (1000-tal/ <i>thousands</i>)	
	Procent/ <i>Per cent</i>		Sjukskrivna/ <i>Sicklisted</i>		5 veckor eller mer/ <i>5 weeks or more</i>		M	Kv
	M	Kv	M	Kv	M	Kv		
65-67 Finansiell verksamhet	..	1,5	..	0,3	..	0,1	34	47
70-74 Fastighets- och uthyrnings- verksamhet, företagstjänster	2,1	1,6	1,2	1,0	0,6	0,4	327	223
70 Fastighetsverksamhet	2,9	..	1,7	..	1,1	..	39	17
72 Databehandlingsverksamhet m.m.	0,5	..	0,1	..	0,1	..	73	26
74 Andra företagstjänster	2,6	1,9	1,6	1,2	0,7	0,5	184	158
74 exkl. Andra företagstjänster exkl. personal- 74.502 uthyrningsföretag ¹	2,4	1,9	1,4	1,4	0,6	0,5	173	145
80 Utbildning 2,3	1,9	2,7	0,7	1,2	0,4	0,7	121	353
80 exkl. Utbildning exkl. förskola	1,7	2,8	0,6	1,1	0,4	0,8	116	248
80.101 Förskola ²	..	2,8	..	1,3	..	0,4	5	104
85 Hälsa- och sjukvård, sociala tjänster, veterinärverksamhet	3,4	3,2	1,3	1,7	0,6	0,8	106	559
85.1-2 Hälsa- och sjukvård, veterinärverksamhet	2,1	2,7	0,9	1,2	0,3	0,6	57	248
85.321- Barnomsorg 322 inkl. förskola ³	..	2,5	..	1,2	..	0,6
85.311+ Vård och service till boende i servicehus, 323 äldre- och handikappomsorg ⁴	..	3,6	..	2,2	..	0,9
85.312- Omsorg för psykiskt utvecklingsstörda, 315+85. individ- och familjeomsorg m.m. ⁴	..	3,0	..	1,4	..	0,6
324-325 Omsorg och sociala insatser med boende ⁵	..	4,7	..	3,0	..	1,6	27	198
85.32 Öppna sociala insatser ⁵	..	3,1	..	1,6	..	0,8	22	113
55 + 90- Andra samhällliga och personliga 93 + 95 tjänster, förvärvsarbete i hushåll	2,9	2,2	1,4	1,0	0,6	0,6	144	174
55 Hotell och restaurangverksamhet	2,2	2,5	1,1	1,2	0,3	0,7	50	66
75 + 99 Offentlig förvaltning, försvar, internationell verksamhet	3,3	1,7	1,1	0,9	0,5	0,5	116	134
Samtliga	3,5	2,4	1,8	1,2	0,8	0,6	2157	1989

1) Började särredovisas i AKU 2003.

2) From år 2003 redovisas förskolan under Utbildning.

3) T.o.m. år 2002 redovisas förskolan inom Hälsa och sjukvård under rubriken Barnomsorg.

4) Redovisning enligt Standard för svensk näringsgrensindelning 1992.

5) Redovisning enligt Standard för svensk näringsgrensindelning 2002.

Tabell 4b Andel sysselsatta som haft besvär under de senaste 12 månaderna som följd av andra förhållanden i arbetet fördelade efter näringsgren (SNI92) och kön samt sjukskrivning. 2002/05. Procent av samtliga sysselsatta samt antal sysselsatta av befolkningen. (Endast grupper med minst 400 svarande för respektive kön redovisas)

Table 4b Work related disorders (other conditions) during the last twelve months according to industrial activity (NACE), sex and sick-leave. 2002-05. Percent and number of the population employed. (Only groups with at least 400 respondents for each sex are included)

Näringsgren/ <i>Industrial activity</i>	Besvär de senaste 12 månaderna som följd av <i>Work related disorders due to Andra förhållanden i arbetet/Other conditions</i>						Antal sysselsatta/ <i>Number of employed</i> 1:a kv 2005/Q1 2005 (1000-tal/ <i>thousands</i>)	
	Procent/ <i>Per cent</i>		Sjukskriven/ <i>Sicklisted</i>				M	Kv
	M	Kv	Totalt/ <i>Total</i>		5 veckor eller mer/ <i>5 weeks or more</i>			
			M	Kv	M	Kv		
01, 02, 05 Jordbruk, jakt, skogsbruk och fiske	24,3	28,2	5,1	8,1	2,7	4,6	68	16
01 Jordbruk, jakt o service i anslutning härtill	24,6	28,4	5,1	8,0	3,0	4,5	50	15
10-37 Utvinning av mineral, tillverkning	20,5	26,7	7,7	12,1	3,2	7,1	508	167
15-37 <i>Tillverkning</i>	20,5	26,7	7,8	12,1	3,2	7,1	504	167
15-16 Livsmedels-, dryckes- och tobaksvaruframställning	20,9	28,5	10,2	17,8	3,8	9,9	39	24
20 Trävarutillverkning	22,3	..	9,2	..	3,6	..	30	6
21 Massa-, pappers- o pappersvarutillverkning	15,5	..	5,7	..	2,9	..	32	6
22 Förlagsverksamhet; grafisk prod och reproduktion av inspelningar	20,8	..	6,2	..	3,8	..	30	16
24 Tillv. av kemikalier och kemiska prod.	19,0	..	5,8	..	2,3	..	20	19
27 Stål- och metallframställning	21,4	..	7,6	..	3,2	..	25	6
28 Tillverkning av metallvaror utom maskiner och apparater	20,8	..	9,0	..	3,6	..	64	12
29 Tillverkning av maskiner, som ej ingår i annan underavdelning	19,3	..	7,2	..	2,8	..	75	11
30-31 Tillverkning av kontorsmaskiner och datorer samt andra elektriska maskiner och artiklar	21,3	..	9,1	..	4,2	..	17	6
34 Tillverkning av motorfordon, släpfordon och påhängsvagnar	23,7	..	10,1	..	3,9	..	62	18
35 Tillverkning av andra transportmedel	17,3	..	6,0	..	2,7	..	18	2
36-37 Övrig tillverkning	21,3	..	7,0	..	3,1	..	20	10
40-41 El-, gas-, värme- och vattenförsörjning	17,4	..	5,7	..	2,4	..	19	7
45 Byggverksamhet	26,8	..	9,4	..	4,2	..	217	17
45.1-2, 45.5 Mark-, grund-, bygg- och anläggningsarbeten, uthyrning av bygg- och anläggningsmaskiner med förare	26,5	..	9,8	..	4,5	..	119	10
45.3 + 45.4 Bygginstallationer, slutbehandling av byggnader	27,2	..	9,0	..	3,7	..	98	7
50-52 Parti- och detaljhandel, reparation av motorfordon m.m.	19,0	23,5	5,6	8,6	2,5	4,9	306	219
50 Handel och service av motorfordon och detaljhandel med drivmedel	21,3	..	8,0	..	3,6	..	62	11
51 Parti- och agenturhandel utom med motorfordon	17,9	20,7	4,7	6,6	2,0	3,5	146	59
52 Detaljhandel utom med motorfordon, reparation av hushållsartiklar	19,1	25,0	5,1	9,5	2,4	5,6	98	149
52.1 Detaljhandel med brett sortiment	18,3	28,3	5,5	11,7	1,5	7,0	29	56
52.2-5 Specialiserad detaljhandel	18,7	22,8	4,8	8,3	2,9	4,8	60	88

Tabell 4b (forts) (Endast grupper med minst 400 svarande för respektive kön redovisas)
Table 4b (cont'd) (Only groups with at least 400 respondents for each sex are included)

Näringsgren/ <i>Industrial activity</i>	Besvär de senaste 12 månaderna som följd av <i>Work related disorders due to</i> Andra förhållanden i arbetet/ <i>Other conditions</i>						Antal sysselsatta/ <i>Number of employed</i> 1:a kv 2005/Q1 2005 (1000-tal/ <i>thousands</i>)	
	Procent/ <i>Per cent</i>		Sjukskrivna/ <i>Sicklisted</i>		5 veckor eller mer/ <i>5 weeks or more</i>		M	Kv
	M	Kv	M	Kv	M	Kv		
60-64 Transport, magasinering och kommunikation	21,9	28,8	8,3	11,6	4,1	7,0	188	71
60-63 Land-, sjö- och lufttransport, transport i rörsystem samt stödtjänster här till, resebyråverksamhet	21,4	26,9	7,9	10,3	4,0	6,2	148	46
60 Landtransport; transport i rörsystem	22,6	..	8,2	..	4,3	..	94	16
63 Stödtjänster till transport, resebyråverksamhet	21,6	23,6	8,5	6,3	4,0	3,8	41	24
64 Post- och telekommunikationer	23,4	32,0	9,5	13,7	4,5	8,3	40	25
65-67 Finansiell verksamhet	11,4	24,4	2,1	7,9	1,0	5,0	34	47
65+67.1 Finansförmedling utom försäkring och pensionsfondsverksamhet samt stödverksamhet här till	11,1	25,1	2,4	9,2	1,0	6,0	21	34
65.1+65.2 Banker och andra kreditinstitut	11,1	24,9	2,7	9,7	1,2	6,2	19	30
70-74 Fastighets- och uthyrningsverksamhet, företagstjänster	17,0	25,4	4,5	8,4	2,1	4,5	327	223
70 Fastighetsverksamhet	18,0	27,0	6,5	7,5	2,7	4,0	39	17
72 Databehandlingsverksamhet m.m.	16,0	27,7	3,0	6,8	1,1	3,9	73	26
73 Forskning och utveckling	16,3	..	2,8	..	1,3	..	23	20
74 Andra företagstjänster	17,1	24,5	4,6	9,1	2,3	4,8	184	158
74 exkl. Andra företagstjänster exkl. personaluthyrningsföretag ¹	14,7	22,8	3,3	8,6	1,5	4,3	173	145
80 Utbildning ^{2,3}	21,9	30,3	6,2	11,9	3,0	7,1	121	353
80 exkl. Utbildning exkl. förskola	20,3	28,3	5,5	10,4	2,6	6,3	116	248
80.101 Förskola ²	..	31,2	..	14,0	..	8,0	5	104
85 Hälsa- och sjukvård, sociala tjänster, veterinärverksamhet	19,9	30,2	5,6	13,2	2,7	7,7	106	559
85.1-2 Hälsa- och sjukvård, veterinärverksamhet	20,1	28,1	5,2	10,9	2,4	6,8	57	248
85.321-322 Barnomsorg inkl. förskola ³	..	30,7	..	15,5	..	9,5
85.311+323 Vård och service till boende i servicehus, äldre- och handikappomsorg ⁴	..	34,9	..	16,1	..	9,2
85.312-315+85.324-325 Omsorg för psykiskt utvecklingsstörda, individ- och familjeomsorg m.m. ⁴	..	32,0	..	13,2	..	7,5
85.31 Omsorg och sociala insatser med boende ⁵	..	30,7	..	14,9	..	7,7	27	198
85.32 Öppna sociala insatser ⁵	..	27,4	..	12,6	..	6,3	22	113
55 + 90-93 + 95 Andra samhällliga och personliga tjänster, förvärvsarbete i hushåll	20,6	24,7	6,0	8,8	2,7	4,8	144	174
55 Hotell och restaurangverksamhet	21,3	22,2	5,5	8,1	2,3	4,1	50	66
91 Intressebevakning, religiös verksamhet	20,5	26,5	6,6	10,3	3,3	6,3	25	33
92 Rekreations-, kultur- och sportverksamhet	19,9	23,8	5,1	8,6	2,7	4,7	51	49
93 Annan serviceverksamhet	..	31,3	..	9,8	..	5,5	8	23
75 + 99 Offentlig förvaltning, försvar, internationell verksamhet	18,3	27,1	4,7	10,0	2,3	6,4	116	134
Samtliga	20,3	27,7	6,5	11,0	2,9	6,4	2157	1989

1) Började särredovisas i AKU 2003.

2) From år 2003 redovisas förskolan under Utbildning.

3) T.o.m. år 2002 redovisas förskolan inom Hälsa och sjukvård under rubriken Barnomsorg.

4) Redovisning enligt Standard för svensk näringsgrensindelning 1992.

5) Redovisning enligt Standard för svensk näringsgrensindelning 2002.

Tabell 5 Andel sysselsatta som haft besvär under de senaste 12 månaderna p.g.a arbetsolycka eller andra förhållanden i arbetet fördelade efter ålder, kön, socioekonomisk grupp (SEI) samt sjukskrivning. 2002/05. Procent av samtliga sysselsatta samt antal sysselsatta i befolkningen. (Endast grupper med minst 800 svarande för arbetsolyckor och minst 800 för andra förhållanden i arbetet för respektive kön redovisas)

Table 5 Work related disorders (occupational accidents and other conditions at work) during the last twelve months according to age, sex, socio-economic group (SEI) and sick-leave. 2002-05. Percent and number of the population employed. (Only groups with at least 800 respondents for occupational accidents and at least 800 respondents for other conditions at work are included)

SEI/ Socio- economic group	Ålder/ Age	Besvär som följt av/Work related disorders due to												Antal sysselsatta Number of employed 1:a kv 2005/Q1 2005 (1000-tal/thousands)	
		Arbetsolycka/Occupational accidents						Andra förhållanden/Other conditions							
		Procent per cent		Sjukskriven/Sicklisted Total/Total		5- veckor 5 - weeks		Procent per cent		Sjukskriven/Sicklisted Total/Total		5- veckor 5 - weeks			
		M	Kv	M	Kv	M	Kv	M	Kv	M	Kv	M	Kv	M	Kv
Ej facklärd arbetare/ Unskilled workers	16-29	4,2	2,7	2,4	1,4	0,6	0,5	17,1	19,7	6,0	6,8	1,5	2,5	160	156
	30-49	5,3	3,3	3,3	2,2	1,3	1,0	24,0	31,7	10,5	15,9	4,4	8,6	244	207
	50-64	5,0	3,3	2,7	2,2	1,6	1,5	23,1	33,5	10,6	18,0	6,7	13,0	134	125
	Tot	4,9	3,1	2,9	1,9	1,2	1,0	21,7	28,4	9,2	13,6	4,1	7,8	538	489
Facklärd arbetare/ Skilled workers	16-29	5,6	2,4	3,5	0,9	0,8	0,2	16,6	22,6	5,9	7,8	1,2	2,7	88	50
	30-49	5,8	4,1	3,5	2,3	1,4	1,0	26,9	33,1	9,8	15,4	3,4	7,8	177	136
	50-64	4,9	4,4	2,8	2,5	1,4	1,5	29,0	35,0	13,5	16,3	7,6	11,3	100	80
	Tot	5,5	3,8	3,3	2,1	1,3	1,0	25,1	31,6	9,9	14,1	4,0	7,8	365	265
Samtliga arbetare/ All workers	16-29	4,7	2,7	2,8	1,3	0,7	0,4	16,9	20,4	6,0	7,1	1,4	2,5	248	206
	30-49	5,5	3,6	3,4	2,2	1,3	1,0	25,3	32,3	10,2	15,7	4,0	8,2	421	343
	50-64	5,0	3,7	2,7	2,3	1,5	1,5	25,7	34,0	11,8	17,4	7,1	12,4	234	205
	Tot	5,1	3,4	3,0	2,0	1,2	1,0	23,1	29,5	9,5	13,8	4,1	7,8	903	754
Lägre tjm/ Assistent non-manual employees	16-29	1,8	2,4	1,2	0,9	0,0	0,5	14,9	21,1	3,8	5,9	1,2	2,3	44	54
	30-49	2,9	1,5	1,3	0,7	0,6	0,3	19,4	25,2	5,4	8,8	2,5	5,3	104	159
	50-64	3,3	1,6	1,6	0,8	1,0	0,5	18,2	26,3	6,0	10,1	3,8	7,2	69	113
	Tot	2,8	1,7	1,4	0,7	0,6	0,4	18,1	24,8	5,3	8,7	2,6	5,4	217	326
Tjänstemän mellanivå/ Intermediate non-manual employees	16-29	2,2	1,7	1,0	0,6	0,4	0,2	15,2	21,3	2,9	5,9	0,7	2,2	56	70
	30-49	2,6	2,1	1,2	0,9	0,5	0,5	18,6	27,8	4,6	10,2	1,5	5,6	200	279
	50-64	2,0	2,1	0,8	0,9	0,5	0,7	17,8	29,7	5,6	12,2	3,6	8,2	116	172
	Tot	2,4	2,0	1,1	0,9	0,5	0,5	17,8	27,4	4,6	10,2	2,0	5,9	372	521
Högre tjm/ Professionals and other higher non-manual employees	16-29	15,5	25,4	1,5	4,4	0,3	2,1	29	29
	30-49	0,9	1,2	0,2	0,3	0,1	0,1	16,9	26,3	2,9	7,6	0,9	4,1	191	162
	50-64	1,1	1,7	0,2	0,8	0,2	0,7	15,6	29,2	4,5	11,8	2,8	7,9	122	99
	Tot	1,0	1,3	0,2	0,4	0,1	0,3	16,3	27,2	3,3	8,7	1,6	5,1	341	289
Samtliga tjänstemän/ All employees	16-29	1,8	1,8	0,9	0,6	0,2	0,3	15,2	21,9	2,8	5,7	0,7	2,2	129	153
	30-49	2,1	1,7	0,9	0,7	0,4	0,3	18,2	26,7	4,2	9,2	1,5	5,1	495	600
	50-64	1,9	1,8	0,8	0,8	0,5	0,6	17,0	28,5	5,3	11,4	3,3	7,8	307	384
	Tot	2,0	1,8	0,8	0,7	0,4	0,4	17,4	26,6	4,3	9,4	2,0	5,6	930	1136
Företagare/ Self-employed	16-29	16,1	..	1,6	..	0,3	..	27	6
	30-49	3,3	2,2	1,3	1,4	0,4	0,7	22,4	25,9	3,7	6,9	1,6	3,9	158	49
	50-64	3,2	2,1	1,0	1,0	0,8	0,9	21,3	26,0	5,4	7,2	4,0	5,2	136	42
	Tot	3,4	2,2	1,2	1,2	0,5	0,7	21,4	25,9	4,2	6,9	2,5	4,4	321	98
Samtliga/ Total	16-29	3,7	2,3	2,1	1,0	0,5	0,4	16,3	21,2	4,6	6,4	1,1	2,4	404	366
	30-49	3,6	2,4	1,9	1,3	0,7	0,6	21,6	28,6	6,5	11,4	2,5	6,2	1075	992
	50-64	3,2	2,5	1,5	1,3	0,9	0,9	20,9	30,2	7,6	13,2	4,8	9,2	677	631
	Tot	3,5	2,4	1,8	1,2	0,8	0,6	20,3	27,7	6,5	11,0	2,9	6,4	2157	1989

Tabell 6a Andel sysselsatta som haft besvär under de senaste 12 månaderna till följd av påfrestande arbetsställningar, korta upprepade arbetsmoment, tung manuell hantering, stress fördelade efter yrke (SSYK) och kön. 2002/05. Procent av samtliga sysselsatta. (Endast grupper med minst 400 svarande för respektive kön redovisas)

Table 6a Work related disorders during the last twelve months due to strenuous working postures, repetitive work, heavy manual handling and mental stress according to occupation (ISCO88 COM) and sex. 2002-2005. Percent of the population employed. (Only groups with at least 400 respondents for each sex are included)

Yrke/Occupation	Besvär till följd av/Disorders due to							
	Påfrestande arbetsställningar/ Strenuous working postures		Tung manuell hantering/ Heavy manual handling		Korta upprepade arbetsmoment/ Repetitive work		Stress, psykiska påfrestande Mental stress	
	M	Kv	M	Kv	M	Kv	M	Kv
1 Ledningsarbete	3,4	4,8	2,7	3,2	1,3	2,1	9,4	15,9
12 Ledningsarbete i stora och medelstora företag	2,0	3,3	1,1	1,9	0,8	0,8	9,3	17,0
122 Drift- och verksamhetschefer	2,9	3,8	1,6	2,9	1,1	1,2	12,0	20,1
123 Chefer för särskilda funktioner	1,4	..	0,5	..	0,8	..	8,0	..
13 Ledningsarbete i mindre företag, myndigheter	6,2	8,6	6,0	6,5	2,3	5,6	9,9	13,2
131 Chefer för mindre företag och enheter	6,2	8,6	6,0	6,5	2,3	5,6	9,9	13,2
1314 Chefer f mindre företag, handel, hotell o restaurang, transport o kommunikation	6,8	..	7,3	..	2,5	..	9,5	..
2 Arbete som kräver teoretisk specialistkompetens	3,0	5,7	0,7	1,6	1,1	1,7	10,1	19,0
21 Arb. som kräver teor. specialistkompetens inom teknik- o datavetenskap m.m.	2,3	4,5	0,4	0,9	1,1	1,8	7,8	13,3
213 Dataspecialister	2,8	4,5	0,5	0,7	1,1	2,3	7,8	11,6
2131 Systemerare och programmerare	3,1	..	0,6	..	0,9	..	7,7	..
214 Civilingenjörer, arkitekter m.fl.	1,7	..	0,4	..	1,1	..	7,6	..
22 Arb. som kräver teor. specialistkompetens inom biologi, hälso- o sjukvård	4,9	7,8	1,2	3,0	0,4	2,6	10,1	16,8
222 Hälso- och sjukvårdsspecialister	5,0	7,8	0,5	0,7	0,6	3,4	10,8	15,5
223 Bammorskor, sjuksköterskor med särskild komp.	..	8,2	..	5,0	..	2,3	..	17,0
23 Lärararbete inom universitet, gymnasie och grundskola	3,8	6,1	0,8	2,0	0,9	1,2	14,6	23,9
232 Gymnasielärare m.fl.	4,9	8,2	1,2	3,0	1,1	1,8	14,6	21,8
2321 Gymnasielärare m.fl. i allmänna ämnen	..	4,4	..	2,1	..	0,6	..	22,6
233 Grundskollärare	1,6	5,4	0,2	1,7	0,8	1,1	15,9	24,6
24 Annat arb. med teoretisk specialistkompetens	2,9	4,9	0,8	0,9	1,3	1,8	9,6	17,2
241 Företagsekonomer, marknadsförare och personaltjänstemän	1,8	3,8	0,4	0,6	1,3	1,2	8,8	13,2
2411 Revisorer m.fl.	1,6	4,2	0,0	0,7	1,2	1,5	7,1	10,4
245 Journalister, konstnärer, skådesp. o d	7,6	9,1	1,7	1,9	3,2	3,4	8,3	14,8
249 Psykologer, socialsekreterare m.fl.	..	3,6	..	0,3	..	1,4	..	26,0
2492 Socialsekreterare och kuratorer	..	4,2	..	0,4	..	1,6	..	27,7
3 Arbete som kräver kortare högskoleutbildning eller motsv. kunskaper	3,7	7,2	2,3	3,8	1,3	2,4	8,4	14,3
31 Tekniker- och ingenjörarbete m.m.	3,7	6,5	2,5	2,4	1,7	2,9	7,8	13,2
311 Ingenjörer och tekniker	3,0	..	2,0	..	1,4	..	8,4	..
3112 Byggnadsing. och byggnadstekniker	3,6	..	2,4	..	1,6	..	7,9	..
3115 Maskiningenjörer och maskintekniker	3,2	..	1,9	..	1,9	..	8,9	..
312 Datatekniker och dataoperatörer	3,0	..	2,2	..	0,9	..	7,4	..
3121 Datatekniker	3,0	..	2,3	..	1,0	..	7,6	..
32 Arb. inom biologi, hälso- och sjukvård som kräver kortare högskoleutb.	..	8,5	..	5,3	..	2,8	..	13,9
322 Sjukgymnaster, tandhygienister m.fl.	..	9,5	..	3,3	..	2,9	..	13,6
323 Sjuksköterskor	..	8,1	..	7,2	..	2,3	..	15,1
3239 Övriga sjuksköterskor	..	7,5	..	6,3	..	1,7	..	15,0

Tabell 6a (forts) (Endast grupper med minst 400 svarande för respektive kön redovisas)
Table 6a (cont'd) (Only groups with at least 400 respondents for each sex are included)

Yrke/Occupation	Besvär till följd av/Disorders due to							
	Påfrestande arbetsställningar/ <i>Strenuous working postures</i>		Tung manuell hantering/ <i>Heavy manual handling</i>		Korta upprepade arbetsmoment/ <i>Repetitive work</i>		Stress, psykiska påfrestringar <i>Mental stress</i>	
	M	Kv	M	Kv	M	Kv	M	Kv
33 Lärararbete som kräver kortare högskoleutb.	..	9,6	..	7,2	..	1,8	..	18,0
331 Förskollärare och fritidspedagoger	..	9,9	..	7,6	..	1,8	..	18,5
34 Annat arbete som kräver kortare högskoleutb.	3,6	5,7	2,0	2,0	0,9	2,4	8,6	13,2
341 Säljare, inköpare, mäklare m.fl.	3,5	5,2	2,0	1,3	0,9	2,3	7,9	13,1
3415 Företagssäljare	4,4	3,8	2,4	2,2	0,9	1,9	8,7	10,3
3418 Banktjänstemän, kreditrådgivare m.fl.	..	7,4	..	0,5	..	3,6	..	14,5
343 Redovisningsekonomer, adm. ass m.fl.	2,7	6,1	2,6	1,6	0,6	2,2	7,3	12,1
3431 Administrativa assistenter	..	6,5	..	1,9	..	2,2	..	14,3
3433 Redovisningsekonomer m.fl.	..	5,5	..	1,0	..	2,2	..	8,7
346 Behandlingsass., fritidsledare m.fl.	..	6,8	..	4,7	..	1,5	..	16,8
4 Kontors- och kundservicearbete	11,2	8,6	10,6	4,0	5,4	4,9	6,9	10,2
41 Kontorsarbete m.m.	12,1	8,1	11,9	4,0	5,9	3,8	6,8	9,9
411 Kontorssekreterare o dataregistrerare	..	7,2	..	1,1	..	3,8	..	11,5
4112 Kontorssekreterare, läkarsekr. m.fl.	..	7,0	..	0,8	..	3,7	..	11,5
412 Bokförings- och redovisningsass m.fl.	..	6,2	..	1,0	..	2,4	..	9,2
413 Lager- och transportassistenter m.fl.	12,1	..	14,6	..	5,6	..	6,1	..
4131 Lagerassistenter m.fl.	12,8	..	16,1	..	5,9	..	5,7	..
419 Övrig kontorspersonal	..	7,0	..	3,3	..	3,4	..	10,4
42 Kundservicearbete	..	10,1	..	4,1	..	7,8	..	11,0
421 Kassapersonal m.fl.	..	13,0	..	6,2	..	12,3	..	9,1
4211 Butikskassörer, biljettförsäljare m.fl.	..	13,2	..	7,4	..	13,6	..	7,8
422 Kundinformatörer	..	8,2	..	2,7	..	4,6	..	12,2
4222 Receptionister m.fl.	..	9,1	..	4,4	..	5,1	..	11,4
5 Service-, omsorgs- o försäljningsarb.	7,8	16,5	6,9	15,5	2,7	4,5	8,0	11,3
51 Service-, omsorgs- o säkerhetsarbete	9,6	17,9	7,6	16,8	2,8	4,2	8,5	12,2
512 Storhushålls- och restaurangpersonal	11,6	19,2	9,6	20,2	4,4	7,8	10,7	9,9
5122 Kockar och kokerskor	..	22,3	..	22,1	..	9,8	..	9,6
513 Vård- och omsorgspersonal m.fl.	9,5	17,4	8,1	17,6	2,2	3,6	8,7	12,7
5131 Barnskötare m.fl.	..	13,3	..	11,1	..	2,7	..	12,4
5132 Undersköterskor, sjukvårdsbitr. m.fl.	..	20,3	..	21,7	..	4,1	..	13,5
5133 Vårdbiträden, personliga ass. m.fl.	8,6	18,6	8,8	20,3	2,3	3,5	8,7	11,8
5134 Skötare, vårdare m.fl.	..	11,5	..	12,0	..	2,1	..	13,0
514 Frisörer och annan servicepersonal (personliga tjänster)	..	26,5	..	1,7	..	9,5	..	6,7
5141 Frisörer, hudterapeuter m.fl.	..	27,0	..	1,4	..	9,4	..	6,5
515 Säkerhetspersonal	7,1	..	5,7	..	2,8	..	7,0	..
52 Försäljningsarb. inom detaljhandel m.m.	5,5	11,1	5,9	10,4	2,5	5,8	7,3	7,3
522 Försälj., detaljhand. demonstr. m.fl.	5,5	11,1	5,9	10,4	2,5	5,8	7,3	7,4
5221 Försäljare, dagligvaror	..	14,3	..	15,6	..	9,0	..	7,2
5222 Försäljare, fackhandel	6,0	10,4	6,3	8,8	2,7	4,6	7,4	7,0
6 Arbete inom jordbruk, trädgård, skogsbruk och fiske	14,3	15,7	14,0	18,7	5,4	7,9	2,9	6,0
61 Arbete inom jordbruk, trädgård, skogsbruk och fiske m m	14,3	15,7	14,0	18,7	5,4	7,9	2,9	6,0
6130 Växtodlare och djuruppfödare, blandad drift	15,1	..	14,6	..	5,8	..	1,8	..

Tabell 6a (forts) (Endast grupper med minst 400 svarande för respektive kön redovisas)
Table 6a (cont'd) (Only groups with at least 400 respondents for each sex are included)

Yrke/Occupation	Besvär till följd av/Disorders due to							
	Påfrestande arbetsställningar/ <i>Strenuous working postures</i>		Tung manuell hantering/ <i>Heavy manual handling</i>		Korta upprepade arbetsmoment/ <i>Repetitive work</i>		Stress, psykiska påfrestringar <i>Mental stress</i>	
	M	Kv	M	Kv	M	Kv	M	Kv
7 Hantverksarbete inom byggverksamhet och tillverkning	16,4	17,5	13,2	10,4	5,4	13,2	5,4	7,3
71 Gruv-, bygg- och anläggningsarbete	18,8	..	15,4	..	5,8	..	5,0	..
712 Byggnads- och anläggningsarb. m.fl.	21,0	..	19,7	..	6,3	..	4,9	..
7123 Byggnadsträarb., inredningssnick. m.fl.	21,2	..	19,5	..	6,6	..	4,8	..
713 Byggnadshantverkare m.fl.	15,5	..	12,7	..	4,5	..	5,0	..
7136 Installationselektriker m.fl.	18,1	..	10,1	..	5,0	..	5,2	..
7137 Fastighetsskötare	9,6	..	11,5	..	3,3	..	5,1	..
714 Målare, lackerare, skorstensfejare o d	23,2	..	9,9	..	9,1	..	4,9	..
72 Metallhantverk, reparatörsarbete m.m.	14,0	..	11,0	..	4,7	..	5,5	..
721 Gjutare, svetsare, plåtslagare m.fl.	13,7	..	12,9	..	6,2	..	4,7	..
722 Smeder, verktygsmakare m.fl.	13,7	..	10,1	..	6,0	..	5,6	..
723 Maskin- och motorreparatörer	16,2	..	12,8	..	4,2	..	5,0	..
7231 Motorfordonsmekaniker och motorfordonsreparatörer	18,3	..	14,3	..	4,6	..	5,1	..
7233 Maskinmekaniker, maskinmontörer och maskinreparatörer	14,0	..	11,3	..	4,0	..	5,2	..
724 Elmont., tele- o elektronikrep. m.fl.	11,5	..	7,5	..	3,5	..	6,6	..
7242 Tele- och elektronikreparatörer m.fl.	9,2	..	5,3	..	2,8	..	9,4	..
74 Annat hantverksarbete	13,8	..	11,6	..	7,8	..	8,0	..
8 Process- och maskinoperatörs-, transportarbete m.m.	12,6	18,9	9,7	14,3	5,9	15,2	5,6	8,7
81 Processoperatörsarbete	10,1	..	9,0	..	5,3	..	4,2	..
82 Maskinoperatörs- o monteringsarbete	12,6	18,6	11,3	15,2	7,2	16,8	5,6	7,9
821 Maskinop., metall- o mineralbehandl.	13,5	..	11,7	..	6,9	..	5,0	..
8211 Verktygsmaskinoperatörer	13,7	..	11,5	..	7,1	..	5,0	..
828 Montörer	14,1	..	12,0	..	8,6	..	6,0	..
8281 Fordonsmontörer	17,5	..	13,8	..	9,5	..	6,7	..
83 Transport- och maskinförararbete	13,2	..	8,2	..	4,7	..	6,0	..
832 Fordonsförare	13,0	..	8,6	..	3,6	..	6,2	..
8323 Lastbils- och långtradarförare	12,5	..	10,6	..	3,3	..	4,2	..
833 Maskinförare	14,9	..	8,3	..	7,4	..	4,7	..
9 Arb. utan krav på särskild yrkesutb.	10,6	16,5	10,6	13,2	4,0	9,4	6,1	7,3
91 Servicearbete utan särskild yrkesutbildning	9,8	16,5	9,4	13,1	3,7	8,8	5,9	7,6
912 Städare m.fl.	..	19,0	..	13,3	..	10,1	..	7,9
9122 Hotell- och kontorsstädare m.fl.	..	19,1	..	13,4	..	10,2	..	7,9
913 Köks- och restaurangbiträden	..	13,7	..	13,3	..	7,0	..	7,5
Samtliga	8,7	11,0	6,8	8,0	3,3	4,3	7,4	13,0

Tabell 6b Andel sysselsatta som haft besvär under de senaste 12 månaderna till följd av arbete vid bildskärm, mobbning, hot eller våld, buller fördelade efter yrke (SSYK) och kön. 2002/05. Procent av samtliga sysselsatta. (Endast grupper med minst 800 svarande för respektive kön redovisas)

Table 6b Work related disorders during the last twelve months due to display/computer work, bullying/harassment, threat/violence and noise according to occupation (ISCO88 COM) and sex. 2002-05. Percent of the population employed. (Only groups with at least 800 respondents for each sex are included)

Yrke/Occupation	Besvär till följd av/Disorders due to							
	Bildskärmsarbete/ Display/computer work		Mobbning, trakasserier/ Bullying/ harassment		Hot eller våld/ Threat/violence		Buller/ Noise	
	M	Kv	M	Kv	M	Kv	M	Kv
1 Ledningsarbete	3,1	3,8	0,1	0,3	0,3	0,8	0,8	0,7
12 Ledningsarbete i stora och medelstora företag	3,8	4,4	0,2	0,2	0,1	0,6	0,4	0,6
122 Drift- och verksamhetschefer	3,6	..	0,4	..	0,2	..	0,7	..
13 Ledningsarbete i mindre företag, myndigheter	1,7	..	0,0	..	0,7	..	1,7	..
131 Chefer för mindre företag och enheter	1,7	..	0,0	..	0,7	..	1,7	..
2 Arbete som kräver teoretisk specialistkompetens	5,1	5,9	0,3	0,6	0,2	0,6	1,1	1,7
21 Arb. som kräver teor. specialistkompetens inom teknik- o datavetenskap. m.m.	6,5	..	0,2	..	0,0	..	0,2	..
213 Dataspecialister	7,2	..	0,2	..	0,0	..	0,1	..
2131 Systemerare och programmerare	7,4	..	0,2	..	0,0	..	0,1	..
214 Civilingenjörer, arkitekter m.fl.	5,1	..	0,2	..	0,0	..	0,3	..
22 Arb. som kräver teor. specialistkompetens inom biologi, hälso- o sjukvård	..	3,7	..	0,8	..	0,4	..	0,6
23 Lärararbete inom universitet, gymnasie och grundskola	2,5	1,6	0,4	0,6	0,7	0,9	4,2	4,1
233 Grundskollärare	..	0,3	..	0,6	..	1,3	..	4,3
24 Annat arb. som kräver teoretisk specialistkompetens	5,7	9,0	0,5	0,6	0,2	0,6	0,5	0,3
241 Företagsekonomer, marknadsförare och personaltjänstemän	5,4	8,8	0,3	0,3	0,1	0,2	0,3	0,1
3 Arbete som kräver kortare högskoleutbildning eller motsv. kunskaper	3,7	6,5	0,2	0,4	0,4	0,6	0,9	1,8
31 Tekniker- och ingenjörarbete m.m.	4,6	..	0,2	..	0,1	..	1,0	..
311 Ingenjörer och tekniker	4,6	..	0,2	..	0,1	..	1,1	..
3115 Maskiningenjörer och maskintekniker	5,5	..	0,0	..	0,0	..	0,6	..
32 Arb. inom biologi, hälso- och sjukvård som kräver kortare högskoleutb.	..	2,7	..	0,4	..	0,5	..	0,3
323 Sjuksköterskor	..	2,1	..	0,5	..	0,5	..	0,1
33 Lärararbete som kräver kortare högskoleutb.	..	0,3	..	0,3	..	0,8	..	7,5
331 Förskollärare och fritidspedagoger	..	0,1	..	0,4	..	0,9	..	8,0
34 Annat arbete som kräver kortare högskoleutb.	3,3	10,3	0,3	0,6	0,6	0,6	0,7	0,4
341 Säljare, inköpare, mäklare m.fl.	3,7	10,3	0,2	0,3	0,1	0,3	0,4	0,2
3415 Företagssäljare	2,7	..	0,2	..	0,1	..	0,4	..
343 Redovisningsekonomer, adm. ass m.fl.	..	12,7	..	0,6	..	0,2	..	0,1
4 Kontors- och kundservicearbete	1,8	9,6	0,2	0,7	0,2	0,3	1,5	0,5
41 Kontorsarbete m.m.	1,6	10,4	0,2	0,6	0,1	0,1	1,5	0,4
411 Kontorssekreterare o dataregistrerare	..	14,0	..	0,5	..	0,1	..	0,2
4112 Kontorssekreterare, läkarsekr. m.fl.	..	14,3	..	0,5	..	0,1	..	0,2
412 Bokförings- och redovisningsass m.fl.	..	11,9	..	0,6	..	0,1	..	0,1
413 Lager- och transportassistenter m.fl.	1,1	..	0,1	..	0,1	..	2,1	..
419 Övrig kontorspersonal	..	10,0	..	0,8	..	0,1	..	0,4
42 Kundservicearbete	..	7,5	..	1,0	..	0,6	..	0,9
422 Kundinformatörer	..	9,6	..	1,1	..	0,3	..	0,6

Tabell 6b (forts) (Endast grupper med minst 800 svarande för respektive kön redovisas)
Table 6b (cont'd) (Only groups with at least 800 respondents for each sex are included)

Yrke/Occupation	Besvär till följd av/Disorders due to							
	Bildskärmsarbete/ Display/computer work		Mobbning, trakasserier/ Bullying/ harassment		Hot eller våld/ Threat/violence		Buller/ Noise	
	M	Kv	M	Kv	M	Kv	M	Kv
5 Service-, omsorgs- o försäljningsarb.	0,4	0,7	0,2	0,5	1,0	1,1	0,6	1,0
51 Service-, omsorgs- o säkerhetsarbete	0,3	0,4	0,3	0,5	1,7	1,3	1,0	1,1
512 Storhushålls- och restaurangpersonal	..	0,2	..	0,5	..	0,0	..	1,6
513 Vård- och omsorgspersonal m.fl.	0,5	0,4	0,1	0,5	2,0	1,4	0,5	1,1
5131 Barnskötare m.fl.	..	0,2	..	0,5	..	0,4	..	4,6
5132 Undersköterskor, sjukvårdsbitr. m.fl.	..	0,3	..	0,5	..	1,3	..	0,2
5133 Vårdbiträden, personliga ass. m.fl.	..	0,1	..	0,5	..	1,3	..	0,3
5134 Skötare, vårdare m.fl.	..	0,1	..	0,8	..	4,5	..	0,2
52 Försäljningsarb. inom detaljhandel m.m.	0,7	1,5	0,2	0,5	0,1	0,4	0,1	0,4
522 Försälj., detaljhand. demonstr. m.fl.	0,7	1,5	0,2	0,5	0,1	0,4	0,1	0,4
5222 Försäljare, fackhandel	0,7	0,4	0,2	0,6	0,1	0,2	0,0	0,1
6 Arbete inom jordbruk, trädgård, skogsbruk och fiske	0,3	..	0,0	..	0,1	..	3,3	..
61 Arbete inom jordbruk, trädgård, skogsbruk och fiske m m	0,3	..	0,0	..	0,1	..	3,3	..
7 Hantverksarbete inom byggverksamhet och tillverkning	0,3	..	0,2	..	0,1	..	3,3	..
71 Gruv-, bygg- och anläggningsarbete	0,1	..	0,2	..	0,1	..	3,5	..
712 Byggnads- och anläggningsarb. m.fl.	0,2	..	0,2	..	0,0	..	5,2	..
7123 Byggnadsträarb., inredningssnick. m.fl.	0,1	..	0,0	..	0,1	..	5,7	..
713 Byggnadshantverkare m.fl.	0,2	..	0,1	..	0,1	..	2,3	..
7137 Fastighetsskötare	0,3	..	0,3	..	0,2	..	1,9	..
72 Metallhantverk, reparatörsarbete m.m.	0,4	..	0,2	..	0,0	..	3,4	..
721 Gjutare, svetsare, plåtslagare m.fl.	0,2	..	0,3	..	0,1	..	4,3	..
723 Maskin- och motorreparatörer	0,3	..	0,1	..	0,0	..	3,2	..
724 Elmont., tele- o elektronikrep. m.fl.	0,9	..	0,1	..	0,0	..	2,6	..
8 Process- och maskinoperatörs-, transportarbete m.m.	0,3	0,2	0,2	0,9	0,2	0,3	2,0	2,7
81 Processoperatörsarbete	1,0	..	0,4	..	0,1	..	3,1	..
82 Maskinoperatörs- o monteringsarbete	0,3	0,2	0,2	0,7	0,0	0,0	1,9	2,6
821 Maskinop., metall- o mineralbehandl.	0,5	..	0,2	..	0,0	..	2,5	..
8211 Verktygsmaskinoperatörer	0,5	..	0,2	..	0,0	..	2,5	..
828 Montörer	0,1	..	0,3	..	0,1	..	2,2	..
83 Transport- och maskinförararbete	0,1	..	0,1	..	0,5	..	1,8	..
832 Fordonsförare	0,1	..	0,2	..	0,7	..	1,3	..
8323 Lastbils- och långtradarförare	0,0	..	0,0	..	0,1	..	1,8	..
833 Maskinförare	0,1	..	0,0	..	0,0	..	2,6	..
9 Arb. utan krav på särskild yrkesutb.	0,5	0,2	0,3	0,4	0,1	0,2	1,7	1,6
91 Servicearbete utan särskild yrkesutbildning	0,3	0,2	0,3	0,5	0,1	0,2	1,4	1,6
912 Städare m.fl.	..	0,0	..	0,6	..	0,1	..	1,1
9122 Hotell- och kontorsstädare m.fl.	..	0,0	..	0,6	..	0,1	..	1,1
913 Köks- och restaurangbiträden	..	0,3	..	0,2	..	0,4	..	2,5
Samtliga	2,1	4,3	0,2	0,5	0,3	0,6	1,7	1,3

Tabell 6c Andel sysselsatta som haft besvär under de senaste 12 månaderna p.g.a. vibrationer, värme, kyla, drag, ämnen från växter eller djur, kemiska ämnen samt andra orsaker fördelade efter yrke (SSYK) och kön. 2002/05. Procent av samtliga sysselsatta. (Endast grupper med minst 800 svarande för respektive kön redovisas)

Table 6c Work related disorders during the last twelve months due to vibrations, heat, cold, draught, substance from plants or animal, chemical substance or other causes according to occupation (ISCO88 COM) and sex. 2002/05. Percent of the population employed. (Only groups with at least 800 respondents for each sex are included)

Yrke/Occupation	Besvär som följd av/Disorders due to									
	Vibrationer/ Vibrations		Värme, kyla, drag/Heat, cold, draught		Ämnen från växter, djur/ Substances from plants, animals		Kemiska ämnen/ Chemical substance		Andra orsaker/ Other causes	
	M	Kv	M	Kv	M	Kv	M	Kv	M	Kv
1 Ledningsarbete	0,1	0,0	0,1	0,0	0,2	0,5	0,3	0,6	1,9	3,0
12 Ledningsarbete i stora och medelstora företag	0,0	0,0	0,1	0,0	0,1	0,3	0,1	0,2	1,5	2,7
122 Drift- och verksamhetschefer	0,0	..	0,1	..	0,1	..	0,1	..	1,6	..
13 Ledningsarbete i mindre företag, myndigheter	0,3	..	0,2	..	0,2	..	0,7	..	2,7	..
131 Chefer för mindre företag och enheter	0,3	..	0,2	..	0,2	..	0,7	..	2,7	..
2 Arbete som kräver teoretisk specialistkompetens	0,1	0,1	0,2	0,4	0,2	0,3	0,3	0,5	2,2	3,9
21 Arb. som kräver teor. specialistkompetens inom teknik- o datavetenskap. m.m.	0,0	..	0,1	..	0,1	..	0,2	..	1,8	..
213 Dataspecialister	0,0	..	0,1	..	0,1	..	0,1	..	1,4	..
2131 Systemerare och programerare	0,0	..	0,1	..	0,1	..	0,1	..	1,3	..
214 Civilingenjörer, arkitekter m.fl.	0,0	..	0,0	..	0,1	..	0,2	..	2,6	..
22 Arb. som kräver teor. specialistkompetens inom biologi, hälso- o sjukvård	..	0,1	..	0,5	..	0,2	..	0,9	..	4,5
23 Lärararbete inom universitet, gymnasie och grundskola	0,5	0,1	0,3	0,5	0,4	0,6	0,1	0,7	2,7	5,2
233 Grundskollärare	..	0,1	..	0,6	..	0,9	..	0,7	..	4,9
24 Annat arb. som kräver teoretisk specialistkompetens	0,0	0,0	0,4	0,3	0,1	0,2	0,4	0,4	1,7	2,9
241 Företagsekonomer, marknadsförare och personaltjänstemän	0,0	0,0	0,2	0,0	0,0	0,1	0,2	0,2	1,5	1,8
3 Arbete som kräver kortare högskoleutbildning eller motsv. kunskaper	0,1	0,1	0,3	0,4	0,1	0,3	0,4	0,6	3,0	3,1
31 Tekniker- och ingenjörsarbete m.m.	0,2	..	0,3	..	0,1	..	0,7	..	3,0	..
311 Ingenjörer och tekniker	0,1	..	0,3	..	0,1	..	0,6	..	3,2	..
3115 Maskiningenjörer och maskintekniker	0,0	..	0,3	..	0,0	..	0,5	..	3,4	..
32 Arb. inom biologi, hälso- och sjukvård som kräver kortare högskoleutb.	..	0,1	..	0,2	..	0,2	..	1,2	..	3,7
323 Sjuksköterskor	..	0,0	..	0,4	..	0,1	..	1,1	..	3,6
33 Lärararbete som kräver kortare högskoleutb.	..	0,3	..	0,7	..	0,4	..	0,6	..	4,3
331 Förskollärare och fritidspedagoger	..	0,4	..	0,7	..	0,5	..	0,6	..	4,4
34 Annat arbete som kräver kortare högskoleutb.	0,1	0,0	0,2	0,4	0,1	0,3	0,3	0,4	2,8	2,6
341 Säljare, inköpare, mäklare m.fl.	0,1	0,0	0,1	0,4	0,2	0,1	0,2	0,4	1,8	2,7
3415 Företagssäljare	0,1	..	0,1	..	0,2	..	0,2	..	2,1	..
343 Redovisningsekonomer, adm. ass m.fl.	..	0,0	..	0,2	..	0,3	..	0,1	..	1,7
4 Kontors- och kundservicearbete	0,5	0,1	0,9	0,6	0,3	0,2	1,0	0,6	4,2	2,2
41 Kontorsarbete m.m.	0,3	0,1	0,9	0,6	0,4	0,2	1,1	0,5	4,2	2,1
411 Kontorssekreterare o dataregistrerare	..	0,0	..	0,3	..	0,3	..	0,3	..	2,1
4112 Kontorssekreterare, läkarsekr. m.fl.	..	0,0	..	0,3	..	0,3	..	0,3	..	2,2
412 Bokförings- och redovisningsass m.fl.	..	0,1	..	0,4	..	0,2	..	0,3	..	1,2
413 Lager- och transportassistenter m.fl.	0,5	..	1,1	..	0,3	..	1,2	..	4,1	..
419 Övrig kontorspersonal	..	0,0	..	0,4	..	0,0	..	0,5	..	2,2
42 Kundservicearbete	..	0,1	..	0,6	..	0,4	..	0,7	..	2,4
422 Kundinformatörer	..	0,2	..	0,3	..	0,4	..	0,4	..	2,8

Tabell 6c (forts) (Endast grupper med minst 800 svarande för respektive kön redovisas)
Table 6c (cont'd) (Only groups with at least 800 respondents for each sex are included)

Yrke/Occupation	Besvär som följt av/Disorders due to									
	Vibrationer/ Vibrations		Värme, kyla, drag/Heat, cold, draught		Ämnen från växter, djur/ Substances from plants, animals		Kemiska ämnen/ Chemical substance		Andra orsaker/ Other causes	
	M	Kv	M	Kv	M	Kv	M	Kv	M	Kv
5 Service-, omsorgs- o försäljningsarb.	0,1	0,1	0,7	0,5	0,3	0,6	0,8	1,5	3,8	4,1
51 Service-, omsorgs- o säkerhetsarbete	0,0	0,1	0,5	0,4	0,5	0,5	1,1	1,6	4,6	4,3
512 Störhushålls- och restaurangpersonal	..	0,0	..	0,4	..	0,5	..	2,4	..	3,4
513 Vård- och omsorgspersonal m.fl.	0,0	0,0	0,4	0,4	0,7	0,6	1,1	1,4	3,3	4,4
5131 Barnskötare m.fl.	..	0,1	..	0,5	..	0,6	..	0,4	..	3,6
5132 Undersköterskor, sjukvårdsbitr. m.fl.	..	0,0	..	0,5	..	0,8	..	1,7	..	4,5
5133 Vårdbiträden, personliga ass. m.fl.	..	0,0	..	0,3	..	0,4	..	1,7	..	4,2
5134 Skötare, vårdare m.fl.	..	0,0	..	0,3	..	0,7	..	0,9	..	5,9
52 Försäljningsarb. inom detaljhandel m.m.	0,2	0,1	0,9	0,8	0,1	0,6	0,4	1,0	2,8	3,2
522 Försälj., detaljhand. demonstr. m.fl.	0,2	0,1	0,9	0,8	0,1	0,6	0,4	1,0	2,8	3,2
5222 Försäljare, fackhandel	0,1	0,1	0,8	0,6	0,0	0,6	0,4	1,0	2,8	3,2
6 Arbete inom jordbruk, trädgård, skogsbruk och fiske	0,8	..	1,0	..	2,4	..	0,9	..	5,8	..
61 Arbete inom jordbruk, trädgård, skogsbruk och fiske m m	0,8	..	1,0	..	2,4	..	0,9	..	5,8	..
7 Hantverksarbete inom byggverksamhet och tillverkning	1,2	..	1,2	..	0,3	..	1,9	..	5,5	..
71 Gruv-, bygg- och anläggningsarbete	1,5	..	1,2	..	0,3	..	1,9	..	5,6	..
712 Byggnads- och anläggningsarb. m.fl.	2,0	..	2,0	..	0,5	..	2,1	..	6,0	..
7123 Byggnadsträarb., inredningssnick. m.fl.	1,9	..	1,9	..	0,6	..	2,0	..	6,0	..
713 Byggnadshantverkare m.fl.	1,0	..	0,7	..	0,2	..	1,1	..	5,6	..
7137 Fastighetsskötare	1,2	..	0,7	..	0,3	..	0,4	..	5,4	..
72 Metallhantverk, reparatörsarbete m.m.	1,0	..	1,2	..	0,2	..	2,1	..	5,7	..
721 Gjutare, svetsare, plåtslagare m.fl.	1,3	..	1,0	..	0,1	..	1,9	..	6,2	..
723 Maskin- och motorreparatörer	1,4	..	1,6	..	0,1	..	2,6	..	5,6	..
724 Elmont., tele- o elektronikrep. m.fl.	0,5	..	0,6	..	0,6	..	1,6	..	5,6	..
8 Process- och maskinoperatörs-, transportarbete m.m.	1,0	0,8	1,0	1,4	0,4	0,6	1,6	1,5	5,1	3,9
81 Processoperatörsarbete	0,5	..	1,1	..	0,3	..	1,7	..	5,2	..
82 Maskinoperatörs- o monteringsarbete	0,6	0,5	0,6	1,1	0,3	0,5	2,2	1,7	4,5	3,6
821 Maskinop., metall- o mineralbehandl.	0,9	..	0,4	..	0,2	..	2,6	..	4,9	..
8211 Verktygsmaskinoperatörer	1,0	..	0,4	..	0,2	..	2,6	..	5,0	..
828 Montörer	0,5	..	0,5	..	0,1	..	2,2	..	2,7	..
83 Transport- och maskinförararbete	1,6	..	1,3	..	0,5	..	1,0	..	5,7	..
832 Fordonsförare	1,5	..	1,4	..	0,4	..	0,9	..	5,3	..
8323 Lastbils- och långtradarförare	0,8	..	0,7	..	0,5	..	0,6	..	6,3	..
833 Maskinförare	2,2	..	1,3	..	0,7	..	1,1	..	6,1	..
9 Arb. utan krav på särskild yrkesutb.	0,6	0,1	0,8	0,8	0,5	0,5	1,8	3,1	4,4	3,4
91 Servicearbete utan särskild yrkesutbildning	0,4	0,0	0,6	0,7	0,6	0,5	1,9	3,1	4,1	3,3
912 Städare m.fl.	..	0,1	..	0,6	..	0,6	..	3,8	..	3,1
9122 Hotell- och kontorsstädare m.fl.	..	0,1	..	0,6	..	0,6	..	3,9	..	3,1
913 Köks- och restaurangbiträden	..	0,0	..	0,7	..	0,3	..	1,9	..	3,8
Samtliga	0,5	0,1	0,7	0,5	0,3	0,4	1,0	1,1	3,9	3,4

Tabell 6d Andel sysselsatta som haft besvär under de senaste 12 månaderna i hals, nacke, axel, arm, hand/handled, finger, rygg utom nacke samt höftled, ben, knä fördelade efter yrke (SSYK) och kön. 2002/05. Procent av samtliga sysselsatta. (Endast grupper med minst 400 svarande för respektive kön redovisas)

Table 6d Work related disorders during the last twelve months (neck, back of head, shoulder, arm, hand, back excl. back of head or hip-joint, leg, knee) according to occupation (ISCO88COM) and sex. 2002-05. Percent of the population employed. (Only groups with at least 400 respondents for each sex are included)

Yrke/Occupation	Besvärens placering/Disorders in									
	Hals, nacke/ Neck, back of head		Axel, arm/ Shoulder, arm		Hand, handled finger/Hand, wrist, finger		Rygg utom nacke/Back except neck		Höftled, ben, knä/Hip-jont, leg, knee	
	M	Kv	M	Kv	M	Kv	M	Kv	M	Kv
1 Ledningsarbete	2,1	5,7	3,9	7,8	1,2	1,3	4,5	6,8	1,5	1,0
12 Ledningsarbete i stora och medelstora företag	1,8	5,4	3,4	6,7	0,8	0,8	3,0	5,5	0,5	0,7
122 Drift- och verksamhetschefer	2,2	5,8	3,9	7,1	0,9	0,9	3,7	6,6	0,7	1,0
123 Chefer för särskilda funktioner	1,8	..	3,6	..	1,0	..	2,9	..	0,3	..
13 Ledningsarbete i mindre företag, myndigheter	2,6	6,7	5,0	11,0	1,8	2,5	7,3	10,4	3,6	1,5
131 Chefer för mindre företag och enheter	2,6	6,7	5,0	11,0	1,8	2,5	7,3	10,4	3,6	1,5
1314 Chefer f mindre företag, handel, hotell o restaurang, transport o kommunikation	2,5	..	5,4	..	1,2	..	9,5	..	3,6	..
2 Arbete som kräver teoretisk specialistkompetens	2,5	6,1	4,6	8,6	1,2	1,9	4,1	6,8	0,7	1,6
21 Arb. som kräver teor. specialistkompetens inom teknik- o datavetenskap m.m.	2,1	8,4	4,9	10,1	1,8	2,0	3,8	6,6	0,3	0,6
213 Dataspecialister	2,4	9,5	5,5	12,4	1,8	2,5	4,2	7,1	0,2	0,5
2131 Systemerare och programmerare	2,2	..	5,7	..	1,8	..	4,2	..	0,1	..
214 Civilingenjörer, arkitekter m.fl.	1,6	..	4,1	..	1,8	..	3,2	..	0,3	..
22 Arb. som kräver teor. specialistkompetens inom biologi, hälso- o sjukvård	2,5	6,2	3,0	8,4	0,9	2,4	5,0	8,0	1,0	2,0
222 Hälso- och sjukvårdsspecialister	3,2	5,7	3,2	9,2	0,9	2,0	4,8	5,6	0,7	1,1
223 Barnmorskor, sjuksköterskor med särskild komp.	..	5,8	..	8,0	..	2,7	..	9,1	..	3,0
23 Lärararbete inom universitet, gymnasie och grundskola	2,2	5,5	3,7	6,3	0,8	1,6	4,6	6,8	1,1	2,6
232 Gymnasielärare m.fl.	1,4	5,5	3,1	6,5	1,1	2,4	4,4	8,2	2,0	2,5
2321 Gymnasielärare m.fl. i allmänna ämnen	..	4,1	..	6,3	..	1,6	..	6,4	..	1,6
233 Grundskollärare	1,1	5,3	1,2	5,8	0,0	0,9	3,7	5,7	0,9	2,7
24 Annat arb. med teoretisk specialistkompetens	3,1	6,0	5,3	10,3	0,9	2,1	4,0	6,5	0,7	0,9
241 Företagsekonomer, marknadsförare och personaltjänstemän	2,5	5,5	4,9	9,3	0,8	1,7	2,8	5,3	0,5	0,6
2411 Revisorer m.fl.	2,5	5,9	5,4	10,0	0,8	0,9	2,7	4,6	0,8	0,0
245 Journalister, konstnärer, skådesp. o d	4,8	8,0	9,0	15,0	1,5	3,3	7,9	10,3	1,3	1,4
249 Psykologer, socialsekreterare m.fl.	..	5,6	..	8,2	..	1,4	..	5,3	..	0,9
2492 Socialsekreterare och kuratorer	..	6,0	..	8,5	..	1,9	..	6,4	..	0,9
3 Arbete som kräver kortare högskoleutbildning eller motsv. kunskaper	2,5	6,8	4,5	9,2	1,2	2,5	4,8	8,1	1,3	1,6
31 Tekniker- och ingenjörsarbete m.m.	3,2	7,5	5,3	9,5	1,3	3,5	5,0	6,8	1,2	0,6
311 Ingenjörer och tekniker	2,7	..	5,2	..	1,2	..	4,1	..	1,2	..
3112 Byggnadsing. och byggnadstekniker	2,4	..	5,4	..	0,5	..	4,7	..	1,6	..
3115 Maskiningenjörer och maskintekniker	3,0	..	5,6	..	2,3	..	3,7	..	1,5	..
312 Datatekniker och dataoperatörer	4,1	..	4,7	..	1,2	..	6,1	..	0,2	..
3121 Datatekniker	4,1	..	4,4	..	1,1	..	6,1	..	0,2	..
32 Arb. inom biologi, hälso- och sjukvård som kräver kortare högskoleutb.	..	5,4	..	7,6	..	2,7	..	7,0	..	2,2
322 Sjukgymnaster, tandhygienister m.fl.	..	5,3	..	8,8	..	3,6	..	5,8	..	2,0
323 Sjuksköterskor	..	5,3	..	6,7	..	2,1	..	8,0	..	2,4
3239 Övriga sjuksköterskor	..	5,5	..	7,0	..	2,2	..	7,1	..	2,1

Tabell 6d (forts) (Endast grupper med minst 400 svarande för respektive kön redovisas)
Table 6d (cont'd) (Only groups with at least 400 respondents for each sex are included)

Yrke/Occupation	Besvärens placering/Disorders in									
	Hals, nacke/ Neck, back of head		Axel, arm/ Shoulder, arm		Hand, handled finger/Hand, wrist, finger		Rygg utom nacke/Back except neck		Höftled, ben, knä/Hip-joint, leg, knee	
	M	Kv	M	Kv	M	Kv	M	Kv	M	Kv
33 Lärararbete som kräver kortare högskoleutb.	..	5,4	..	8,1	..	2,0	..	11,1	..	2,9
331 Förskollärare och fritidspedagoger	..	5,7	..	8,4	..	2,0	..	11,5	..	2,9
34 Annat arbete som kräver kortare högskoleutb.	1,9	7,9	3,7	10,4	1,1	2,5	4,6	7,7	1,3	1,0
341 Säljare, inköpare, mäklare m.fl.	1,9	7,2	3,6	10,2	0,9	2,7	4,4	7,9	0,6	0,8
3415 Företagssäljare	1,4	5,7	3,2	7,6	0,5	2,9	5,5	7,2	0,6	0,9
3418 Banktjänstemän, kreditrådgivare m.fl.	..	11,5	..	14,0	..	3,5	..	8,4	..	0,4
343 Redovisningsekonomer, adm. ass m.fl.	2,0	9,9	3,5	11,9	0,7	2,1	3,8	7,1	0,5	1,2
3431 Administrativa assistenter	..	9,9	..	11,7	..	2,3	..	7,8	..	1,3
3433 Redovisningsekonomer m.fl.	..	10,1	..	12,8	..	1,8	..	6,3	..	1,0
346 Behandlingsass., fritidsledare m.fl.	..	4,3	..	5,4	..	2,6	..	6,6	..	2,0
4 Kontors- och kundservicearbete	4,2	7,9	8,3	12,3	2,2	3,0	10,8	8,4	3,2	1,4
41 Kontorsarbete m.m.	4,5	8,1	8,9	12,5	2,4	2,9	11,6	7,9	3,4	1,6
411 Kontorssekreterare o dataregistrerare	..	8,9	..	14,7	..	2,7	..	7,0	..	0,6
4112 Kontorssekreterare, läkarsekr. m.fl.	..	8,7	..	14,7	..	2,6	..	7,0	..	0,6
412 Bokförings- och redovisningsass m.fl.	..	7,8	..	10,4	..	2,3	..	6,4	..	0,7
413 Lager- och transportassistenter m.fl.	4,5	..	8,6	..	2,5	..	12,9	..	2,9	..
4131 Lagerassistenter m.fl.	4,6	..	8,8	..	2,6	..	13,6	..	3,0	..
419 Övrig kontorspersonal	..	7,6	..	12,2	..	2,8	..	8,0	..	1,2
42 Kundservicearbete	..	7,4	..	12,0	..	3,3	..	9,6	..	1,0
421 Kassapersonal m.fl.	..	6,4	..	13,5	..	3,7	..	10,3	..	1,7
4211 Butikskassörer, biljettförsäljare m.fl.	..	6,3	..	13,0	..	3,8	..	11,2	..	1,1
422 Kundinformatörer	..	8,1	..	11,0	..	3,1	..	9,1	..	0,5
4222 Receptionister m.fl.	..	8,9	..	11,0	..	3,9	..	9,5	..	0,6
5 Service-, omsorgs- o försäljningsarb.	2,6	7,4	4,5	12,2	1,6	3,5	8,2	15,5	2,8	4,1
51 Service-, omsorgs- o säkerhetsarbete	3,0	7,9	4,8	12,9	1,8	3,5	9,7	16,8	3,3	4,2
512 Storhushålls- och restaurangpersonal	3,1	7,6	5,5	13,4	3,1	6,4	10,7	14,5	4,2	5,2
5122 Kockar och kokerskor	..	8,9	..	16,2	..	7,9	..	14,4	..	5,3
513 Vård- och omsorgspersonal m.fl.	3,3	7,8	4,5	12,7	1,3	3,1	10,5	17,1	1,1	4,2
5131 Barnskötare m.fl.	..	7,5	..	9,7	..	1,9	..	13,3	..	3,6
5132 Undersköterskor, sjukvårdsbitr. m.fl.	..	8,5	..	14,5	..	3,4	..	19,3	..	4,9
5133 Vårdbiträden, personliga ass. m.fl.	3,2	6,7	4,3	12,7	0,8	3,4	10,4	19,3	0,7	4,2
5134 Skötare, vårdare m.fl.	..	6,8	..	10,4	..	2,8	..	12,2	..	3,1
514 Frisörer och annan servicepersonal (personliga tjänster)	..	13,2	..	17,7	..	5,0	..	17,6	..	3,5
5141 Frisörer, hudterapeuter m.fl.	..	13,4	..	18,1	..	5,0	..	17,7	..	3,7
515 Säkerhetspersonal	1,9	..	5,1	..	1,8	..	8,0	..	7,8	..
52 Försäljningsarb. inom detaljhandel m.m.	1,9	5,5	4,0	9,3	1,4	3,7	6,3	10,3	2,0	3,6
522 Försälj., detaljhand. demonstr. m.fl.	1,9	5,5	4,0	9,3	1,4	3,7	6,3	10,3	2,0	3,6
5221 Försäljare, dagligvaror	..	7,8	..	12,7	..	5,2	..	13,4	..	4,2
5222 Försäljare, fackhandel	2,5	4,4	4,4	7,4	1,4	2,4	6,6	9,9	2,6	3,5
6 Arbete inom jordbruk, trädgård, skogsbruk och fiske	4,6	5,8	9,6	14,3	2,6	6,7	13,0	12,4	7,0	8,1
61 Arbete inom jordbruk, trädgård, skogsbruk och fiske m m	4,6	5,8	9,6	14,3	2,6	6,7	13,0	12,4	7,0	8,1
6130 Växtodlare och djuruppfödare, blandad drift	3,5	..	8,9	..	2,1	..	15,9	..	7,6	..

Tabell 6d (forts) (Endast grupper med minst 400 svarande för respektive kön redovisas)
Table 6d (cont'd) (Only groups with at least 400 respondents for each sex are included)

Yrke/Occupation	Besvärens placering/Disorders in									
	Hals, nacke/ Neck, back of head		Axel, arm/ Shoulder, arm		Hand, handled finger/Hand, wrist, finger		Rygg utom nacke/Back except neck		Höftled, ben, knä/Hip-joint, leg, knee	
	M	Kv	M	Kv	M	Kv	M	Kv	M	Kv
7 Hantverksarbete inom byggverksamhet och tillverkning	4,6	9,4	10,2	16,8	4,1	5,6	13,5	13,3	5,6	2,3
71 Gruv-, bygg- och anläggningsarbete	5,3	..	11,1	..	3,8	..	15,3	..	6,5	..
712 Byggnads- och anläggningsarb. m.fl.	4,8	..	11,0	..	4,1	..	19,1	..	7,2	..
7123 Byggnadssträarb., inredningssnick. m.fl.	5,1	..	11,5	..	4,6	..	18,4	..	8,1	..
713 Byggnadshantverkare m.fl.	5,0	..	9,9	..	3,4	..	12,5	..	5,9	..
7136 Installationselektriker m.fl.	5,6	..	10,5	..	4,0	..	10,9	..	5,8	..
7137 Fastighetsskötare	3,6	..	7,5	..	2,9	..	10,5	..	4,0	..
714 Målare, lackerare, skorstensfejare o d	8,8	..	16,0	..	4,0	..	12,2	..	6,4	..
72 Metallhantverk, reparatörsarbete m.m.	3,6	..	8,7	..	4,4	..	11,9	..	5,1	..
721 Gjutare, svetsare, plåtslagare m.fl.	4,0	..	10,0	..	5,9	..	12,0	..	6,0	..
722 Smeder, verktygsmakare m.fl.	3,5	..	10,2	..	4,0	..	10,6	..	4,8	..
723 Maskin- och motorreparatörer	3,5	..	8,2	..	5,5	..	12,6	..	5,1	..
7231 Motorfordonsmekaniker och motorfordonsreparatörer	3,6	..	9,1	..	6,7	..	13,3	..	4,7	..
7233 Maskinmekaniker, maskinmontörer och maskinreparatörer	3,4	..	7,5	..	4,2	..	11,9	..	5,6	..
724 Elm., tele- o elektronikrep. m.fl.	3,4	..	7,7	..	1,9	..	11,5	..	4,2	..
7242 Tele- och elektronikreparatörer m.fl.	2,7	..	5,8	..	1,4	..	11,4	..	3,9	..
74 Annat hantverksarbete	4,4	..	12,2	..	5,5	..	10,6	..	3,3	..
8 Process- och maskinoperatörs-, transportarbete m.m.	4,4	10,4	8,8	18,2	3,0	6,4	11,9	13,3	3,5	3,3
81 Processoperatörsarbete	3,9	..	9,1	..	4,1	..	8,3	..	2,7	..
82 Maskinoperatörs- o monteringsarbete	3,5	11,0	8,7	18,3	3,6	7,1	11,3	12,7	3,1	2,8
821 Maskinop., metall- o mineralbehandl.	4,6	..	8,9	..	5,0	..	11,8	..	3,3	..
8211 Verktygsmaskinoperatörer	4,7	..	8,8	..	4,8	..	11,6	..	3,2	..
828 Montörer	3,5	..	10,2	..	2,6	..	11,8	..	2,7	..
8281 Fordonsmontörer	4,5	..	14,1	..	2,4	..	11,4	..	2,4	..
83 Transport- och maskinförararbete	5,4	..	8,8	..	2,1	..	13,5	..	4,1	..
832 Fordonsförare	4,7	..	8,6	..	2,1	..	13,2	..	4,1	..
8323 Lastbils- och långtradarförare	4,3	..	9,4	..	2,3	..	13,2	..	4,9	..
833 Maskinförare	7,4	..	9,9	..	1,9	..	14,9	..	4,2	..
9 Arb. utan krav på särskild yrkesutb.	2,6	7,4	7,5	13,5	2,8	5,6	12,4	12,9	3,9	4,8
91 Servicearbete utan särskild yrkesutbildning	2,1	7,3	6,5	13,2	2,3	5,6	12,3	12,6	3,5	5,0
912 Städare m.fl.	..	9,3	..	14,9	..	5,9	..	14,7	..	5,4
9122 Hotell- och kontorsstädare m.fl.	..	9,3	..	15,0	..	6,0	..	14,8	..	5,4
913 Köks- och restaurangbiträden	..	5,3	..	10,9	..	5,6	..	10,7	..	4,6
Samtliga	3,3	7,2	6,7	11,1	2,2	3,1	8,6	10,6	2,9	2,6

Tabell 6e Andel sysselsatta som haft besvär under de senaste 12 månaderna till följd av allergi, hudöverkänslighet, sömnbesvär fördelade efter yrke (SSYK) och kön. 2002/05. Procent av samtliga sysselsatta. (Endast grupper med minst 400 svarande för respektive kön redovisas)

Table 6e Work related disorders during the last twelve months due to allergy, over-sensitive skin, sleeping disorders according to occupation (ISCO88 COM) and sex. 2002-05. Percent of the population employed. (Only groups with at least 400 respondents for each sex are included)

Yrke/Occupation	Besvär till följd av/Disorders due to					
	Allergi/ Allergy		Hudöverkänslighet/ Over-sensitive skin		Sömnbesvär/ Sleeping disorders	
	M	Kv	M	Kv	M	Kv
1 Ledningsarbete	0,6	1,4	1,1	1,8	5,3	9,5
12 Ledningsarbete i stora och medelstora företag	0,5	1,1	1,1	1,0	4,2	9,7
122 Drift- och verksamhetschefer	0,5	1,7	1,3	1,3	5,4	12,1
123 Chefer för särskilda funktioner	0,2	..	1,1	..	4,0	..
13 Ledningsarbete i mindre företag, myndigheter	0,6	1,9	1,2	3,9	7,5	8,9
131 Chefer för mindre företag och enheter	0,6	1,9	1,2	3,9	7,5	8,9
1314 Chefer för mindre företag, handel, hotell o restaurang, transport o kommunikation	0,9	..	0,7	..	8,0	..
2 Arbete som kräver teoretisk specialistkompetens	0,6	1,6	0,9	1,9	5,8	12,0
21 Arb. som kräver teor. specialistkompetens inom teknik- o datavetenskap m.m.	0,3	0,9	0,6	1,4	4,9	8,4
213 Dataspecialister	0,2	0,8	0,5	0,9	5,8	8,4
2131 Systemerare och programmerare	0,2	..	0,6	..	6,2	..
214 Civilingenjörer, arkitekter m.fl.	0,5	..	0,8	..	4,0	..
22 Arb. som kräver teor. specialistkompetens inom biologi, hälso- o sjukvård	1,0	1,5	1,5	2,0	6,1	10,1
222 Hälso- och sjukvårdsspecialister	1,0	0,7	1,9	1,9	7,1	9,2
223 Barnmorskor, sjuksköterskor med särskild komp.	..	2,1	..	2,1	..	11,0
23 Lärararbete inom universitet, gymnasie och grundskola	0,8	2,2	1,3	1,9	8,0	15,1
232 Gymnasielärare m.fl.	1,1	1,9	0,9	2,0	7,5	13,2
2321 Gymnasielärare m.fl. i allmänna ämnen	..	1,6	..	2,1	..	12,5
233 Grundskollärare	0,9	2,4	2,7	2,0	7,9	15,6
24 Annat arb. med teoretisk specialistkompetens	0,7	1,5	0,9	1,9	5,3	11,1
241 Företagsekonomer, marknadsförare och personaltjänstemän	0,5	0,7	0,8	1,4	4,4	8,0
2411 Revisorer m.fl.	0,6	0,6	0,4	0,5	3,7	5,7
245 Journalister, konstnärer, skådesp. o d	1,1	2,1	1,5	1,9	5,6	11,5
249 Psykologer, socialsekreterare m.fl.	..	2,8	..	2,6	..	16,8
2492 Socialsekreterare och kuratorer	..	3,0	..	2,4	..	17,7
3 Arbete som kräver kortare högskoleutbildning eller motsv. kunskaper	0,6	1,4	1,0	2,3	5,2	9,0
31 Tekniker- och ingenjörarbete m.m.	0,6	1,0	1,3	1,6	5,0	7,1
311 Ingenjörer och tekniker	0,5	..	1,1	..	5,2	..
3112 Byggnadsing. och byggnadstekniker	0,6	..	1,3	..	3,4	..
3115 Maskiningenjörer och maskintekniker	0,5	..	1,1	..	7,2	..
312 Datatekniker och dataoperatörer	0,8	..	1,0	..	3,4	..
3121 Datatekniker	0,8	..	1,1	..	3,5	..
32 Arb. inom biologi, hälso- och sjukvård som kräver kortare högskoleutb.	..	1,4	..	2,5	..	9,3
322 Sjukgymnaster, tandhygienister m.fl.	..	1,7	..	1,9	..	7,5
323 Sjuksköterskor	..	1,3	..	2,9	..	10,7
3239 Övriga sjuksköterskor	..	0,6	..	2,9	..	11,7

Tabell 6e (forts) (Endast grupper med minst 400 svarande för respektive kön redovisas)
Table 6e (cont'd) (Only groups with at least 400 respondents for each sex are included)

Yrke/Occupation	Besvär till följd av/Disorders due to					
	Allergi/ Allergy		Hudöverkänslighet/ Over-sensitive skin		Sömnbesvär/ Sleeping disorders	
	M	Kv	M	Kv	M	Kv
33 Lärararbete som kräver kortare högskoleutb.	..	2,1	..	2,4	..	10,7
331 Föskollärare och fritidspedagoger	..	2,2	..	2,5	..	11,0
34 Annat arbete som kräver kortare högskoleutb.	0,5	1,1	0,9	2,3	4,7	8,5
341 Säljare, inköpare, mäklare m.fl.	0,5	0,7	0,9	2,4	4,0	8,1
3415 Företagssäljare	0,4	0,2	0,9	2,2	4,3	3,7
3418 Banktjänstemän, kreditrådgivare m.fl.	..	1,0	..	2,4	..	11,1
343 Redovisningsekonomer, adm. ass m.fl.	0,5	1,1	0,5	2,6	4,5	6,8
3431 Administrativa assistenter	..	1,4	..	2,6	..	7,7
3433 Redovisningsekonomer m.fl.	..	0,8	..	2,3	..	5,3
346 Behandlingsass., fritidsledare m.fl.	..	2,4	..	2,8	..	12,5
4 Kontors- och kundservicearbete	1,5	1,4	1,5	2,2	5,4	6,7
41 Kontorsarbete m.m.	1,5	1,2	1,6	2,2	5,4	6,2
411 Kontorssekreterare o dataregistrerare	..	1,5	..	2,9	..	8,3
4112 Kontorssekreterare, läkarsekr. m.fl.	..	1,5	..	2,8	..	8,2
412 Bokförings- och redovisningsass m.fl.	..	0,8	..	2,0	..	5,9
413 Lager- och transportassistenter m.fl.	1,3	..	1,4	..	5,1	..
4131 Lagerassistenter m.fl.	1,2	..	1,6	..	4,7	..
419 Övrig kontorspersonal	..	1,2	..	1,9	..	5,7
42 Kundservicearbete	..	1,9	..	2,0	..	8,1
421 Kassapersonal m.fl.	..	2,4	..	2,8	..	5,5
4211 Butikskassörer, biljettförsäljare m.fl.	..	2,5	..	2,8	..	5,8
422 Kundinformatörer	..	1,5	..	1,5	..	9,9
4222 Receptionister m.fl.	..	1,6	..	1,9	..	11,2
5 Service-, omsorgs- o försäljningsarb.	1,2	2,0	1,5	2,9	5,4	7,6
51 Service-, omsorgs- o säkerhetsarbete	1,5	2,1	1,9	3,0	6,1	8,4
512 Storhushålls- och restaurangpersonal	1,1	1,7	2,0	3,3	5,5	3,8
5122 Kockar och kokerskor	..	1,8	..	3,2	..	4,0
513 Vård- och omsorgspersonal m.fl.	1,7	2,1	2,1	2,9	5,9	9,0
5131 Barnskötare m.fl.	..	2,2	..	2,2	..	7,8
5132 Undersköterskor, sjukvårdsbitr. m.fl.	..	2,2	..	3,2	..	9,7
5133 Vårdbiträden, personliga ass. m.fl.	1,4	2,1	2,5	3,5	4,7	8,2
5134 Skötare, vårdare m.fl.	..	2,4	..	1,9	..	11,0
514 Frisörer och annan servicepersonal (personliga tjänster)	..	3,3	..	3,9	..	5,3
5141 Frisörer, hudterapeuter m.fl.	..	3,2	..	3,9	..	5,5
515 Säkerhetspersonal	1,5	..	2,0	..	7,2	..
52 Försäljningsarb. inom detaljhandel m.m.	0,8	1,3	0,9	2,4	4,4	4,4
522 Försälj., detaljhand. demonstr. m.fl.	0,8	1,3	0,9	2,4	4,4	4,4
5221 Försäljare, dagligvaror	..	1,5	..	1,8	..	5,7
5222 Försäljare, fackhandel	1,0	1,4	0,8	2,3	5,1	4,0
6 Arbete inom jordbruk, trädgård, skogsbruk och fiske	2,7	3,7	1,8	3,5	3,6	2,3
61 Arbete inom jordbruk, trädgård, skogsbruk och fiske m m	2,7	3,7	1,8	3,5	3,6	2,3
6130 Växtodlare och djuruppfödare, blandad drift	3,9	..	2,3	..	3,2	..

Tabell 6e (forts) (Endast grupper med minst 400 svarande för respektive kön redovisas)
Table 6e (cont'd) (Only groups with at least 400 respondents for each sex are included)

Yrke/Occupation	Besvär till följd av/Disorders due to					
	Allergi/ Allergy		Hudöverkänslighet/ Over-sensitive skin		Sömnbesvär/ Sleeping disorders	
	M	Kv	M	Kv	M	Kv
7 Hantverksarbete inom byggverksamhet och tillverkning	1,5	2,6	2,5	3,8	4,8	4,7
71 Gruv-, bygg- och anläggningsarbete	1,5	..	2,3	..	4,3	..
712 Byggnads- och anläggningsarb. m.fl.	1,7	..	2,7	..	4,2	..
7123 Byggnadsträarb., inredningsnick. m.fl.	1,9	..	2,8	..	3,8	..
713 Byggnadshantverkare m.fl.	1,1	..	1,6	..	4,5	..
7136 Installationselektriker m.fl.	1,0	..	1,2	..	4,3	..
7137 Fastighetsskötare	0,7	..	1,0	..	4,3	..
714 Målare, lackerare, skorstensfejare o d	2,2	..	3,3	..	4,3	..
72 Metallhantverk, reparatörsarbete m.m.	1,4	..	2,6	..	5,1	..
721 Gjutare, svetsare, plåtslagare m.fl.	1,5	..	2,7	..	6,9	..
722 Smeder, verktygsmakare m.fl.	1,7	..	1,7	..	5,3	..
723 Maskin- och motorreparatörer	1,1	..	3,3	..	4,5	..
7231 Motorfordonsmekaniker och motorfordonsreparatörer	1,0	..	4,3	..	3,9	..
7233 Maskinmekaniker, maskinmontörer och maskinreparatörer	1,4	..	2,2	..	5,2	..
724 Elmont., tele- o elektronikrep. m.fl.	1,5	..	1,9	..	4,2	..
7242 Tele- och elektronikreparatörer m.fl.	1,6	..	2,1	..	5,5	..
74 Annat hantverksarbete	2,1	..	4,1	..	4,2	..
8 Process- och maskinoperatörs-, transportarbete m.m.	1,4	2,1	2,0	3,1	5,4	7,3
81 Processoperatörsarbete	1,0	..	1,7	..	7,2	..
82 Maskinoperatörs- o monteringsarbete	1,5	1,8	2,9	3,1	5,5	6,4
821 Maskinop., metall- o mineralbehandl.	1,8	..	3,6	..	6,9	..
8211 Verktygsmaskinoperatörer	1,8	..	3,7	..	6,9	..
828 Montörer	0,9	..	2,6	..	4,8	..
8281 Fordonsmontörer	1,2	..	2,6	..	5,4	..
83 Transport- och maskinförararbete	1,4	..	1,1	..	4,8	..
832 Fordonsförare	1,1	..	1,0	..	5,0	..
8323 Lastbils- och långtradarförare	0,9	..	0,9	..	3,5	..
833 Maskinförare	2,1	..	1,4	..	4,3	..
9 Arb. utan krav på särskild yrkesutb.	1,6	2,9	2,3	3,6	3,2	4,5
91 Servicearbete utan särskild yrkesutbildning	1,5	2,8	2,5	3,7	3,4	4,7
912 Städare m.fl.	..	3,3	..	3,8	..	4,5
9122 Hotell- och kontorsstädare m.fl.	..	3,3	..	3,9	..	4,5
913 Köks- och restaurangbiträden	..	2,4	..	3,6	..	5,2
Samtliga	1,1	1,8	1,6	2,5	5,2	8,5

Tabell 7a Andel sysselsatta som haft besvär under de senaste 12 månaderna till följd av påfrestande arbetsställningar, korta upprepade arbetsmoment, tung manuell hantering, stress fördelade efter näringsgren (SNI) och kön. 2002/05. Procent av samtliga sysselsatta. (Endast grupper med minst 400 svarande för respektive kön redovisas)

Table 7a Work related disorders during the last twelve months due to strenuous working postures, repetitive work, heavy manual handling and mental stress according to industrial activity (NACE) and sex. 2002-05. Percent of the population employed. (Only groups with at least 400 respondents for each sex are included)

Näringsgren/Industrial activity	Besvär till följd av/Disorders due to							
	Påfrestande arbetsställningar/ Strenuous working postures		Tung manuell hantering/ Heavy manual handling		Korta upprepade arbetsmoment/ Repetitive work		Stress, psykiska påfrestringar Mental stress	
	M	Kv	M	Kv	M	Kv	M	Kv
01, 02, 05 Jordbruk, jakt, skogsbruk och fiske	15,0	14,9	12,9	16,4	5,4	7,6	3,4	5,8
01 Jordbruk, jakt o service i anslutning härtill	15,9	15,4	14,2	16,6	5,3	7,8	2,7	5,5
10-37 Utvinning av mineral, tillverkning	9,1	11,9	8,0	8,2	4,6	9,2	6,2	9,4
15-37 Tillverkning	9,1	11,8	7,9	8,1	4,6	9,3	6,2	9,4
15-16 Livsmedels-, dryckes- och tobaksvaruframställning	11,2	14,1	11,1	13,4	5,3	12,7	5,0	7,1
20 Trävarutillverkning	13,0	..	11,2	..	6,3	..	4,0	..
21 Massa-, pappers- o pappersvarutillverkning	8,0	..	5,2	..	2,6	..	4,2	..
22 Förlagsverksamhet; grafisk prod och reproduktion av inspelningar	6,4	..	5,6	..	3,1	..	9,5	..
24 Tillv. av kemikalier och kemiska prod.	6,1	..	5,7	..	2,6	..	7,7	..
27 Stål- och metallframställning	9,4	..	9,6	..	4,8	..	6,2	..
28 Tillverkning av metallvaror utom maskiner och apparater	10,4	..	9,3	..	4,8	..	5,8	..
29 Tillverkning av maskiner, som ej ingår i annan underavdelning	9,3	..	7,9	..	5,0	..	5,6	..
30-31 Tillverkning av kontorsmaskiner och datorer samt andra elektriska maskiner och artiklar	8,2	..	7,0	..	3,1	..	7,0	..
34 Tillverkning av motorfordon, släpfordon och påhängsvagnar	10,8	..	7,6	..	6,6	..	6,7	..
35 Tillverkning av andra transportmedel	6,0	..	3,4	..	2,2	..	3,9	..
36-37 Övrig tillverkning	9,1	..	9,4	..	8,3	..	7,1	..
40-41 El-, gas-, värme- och vattenförsörjning	7,3	..	6,0	..	1,2	..	6,2	..
45 Byggverksamhet	17,5	..	13,2	..	5,7	..	6,1	..
45.1-2, 45.5 Mark-, grund-, bygg- och anläggningsarbeten, uthyrning av bygg- och anläggningsmaskiner med förare	16,5	..	15,0	..	5,6	..	6,0	..
45.3 + 45.4 Bygginstallationer, slutbehandling av byggnader	18,9	..	10,9	..	5,8	..	6,2	..
50-52 Parti- och detaljhandel, reparation av motorfordon m.m.	7,6	10,3	6,9	7,7	2,7	5,7	7,6	8,9
50 Handel och service av motorfordon och detaljhandel med drivmedel	10,9	..	9,8	..	3,6	..	7,2	..
51 Parti- och agenturhandel utom med motorfordon	6,4	6,2	5,6	3,6	2,2	2,1	7,6	10,0
52 Detaljhandel utom med motorfordon, reparation av hushållsartiklar	7,2	12,2	7,2	9,7	2,7	7,3	7,8	8,6
52.1 Detaljhandel med brett sortiment	6,2	15,5	8,2	13,2	2,7	11,1	6,8	8,3
52.2-5 Specialiserad detaljhandel	7,1	10,2	6,5	7,8	2,8	5,0	8,0	8,8

Tabell 7a (forts) (Endast grupper med minst 400 svarande för respektive kön redovisas)
Table 7a (cont'd) (Only groups with at least 400 respondents for each sex are included)

Näringsgren/Industrial activity	Besvär till följd av/Disorders due to							
	Påfrestande arbetsställningar/ <i>Strenuous working postures</i>		Tung manuell hantering/ <i>Heavy manual handling</i>		Korta upprepade arbetsmoment/ <i>Repetitive work</i>		Stress, psykiska påfrestningar <i>Mental stress</i>	
	M	Kv	M	Kv	M	Kv	M	Kv
60-64	Transport, magasinering och kommunikation							
	11,3	12,1	7,7	6,4	4,0	5,5	7,1	12,5
60-63	Land-, sjö- och lufttransport, transport i rörsystem samt stödtjänster här till, resebyråverksamhet							
	11,3	10,6	7,7	3,1	3,7	3,7	6,4	12,7
60	Landtransport; transport i rörsystem							
	12,2	..	7,2	..	3,5	..	6,6	..
63	Stödtjänster till transport, resebyråverks.							
	11,3	7,0	10,2	2,6	4,2	4,0	7,0	12,2
64	Post- och telekommunikationer							
	11,4	14,4	7,6	11,5	5,1	8,3	9,4	12,1
65-67	Finansiell verksamhet							
	2,3	5,7	0,9	0,7	0,4	3,2	5,0	12,4
65+67.1	Finansförmedling utom försäkring och pensionsfundsverksamhet samt stödverksamhet här till							
	2,2	6,4	0,7	0,7	0,1	3,5	4,5	13,2
65.1+65.2	Banker och andra kreditinstitut							
	2,3	6,2	0,6	0,7	0,2	2,7	4,7	13,2
70-74	Fastighets- och uthyrningverksamhet, företagstjänster							
	5,2	7,6	3,0	3,4	2,1	3,9	7,4	11,8
70	Fastighetsverksamhet							
	8,1	7,6	6,2	4,0	2,2	4,4	6,4	14,1
72	Databehandlingsverksamhet m.m.							
	3,1	4,8	0,7	1,1	1,0	2,4	8,2	14,6
73	Forskning och utveckling							
	3,0	..	0,9	..	1,7	..	7,8	..
74	Andra företagstjänster							
	5,4	8,1	3,1	3,8	2,5	4,1	7,2	11,0
74 exkl.	Andra företagstjänster exkl. personal-uthyrningsföretag ¹							
74.502	4,0	8,1	2,6	3,5	2,0	3,7	6,1	10,5
80	Utbildning 2,3							
	4,2	8,8	1,9	5,9	1,0	2,9	13,2	18,8
80 exkl.	Utbildning exkl. förskola							
80.101	3,7	7,1	1,4	4,7	1,1	2,5	12,7	18,5
80.101	Förskola ²							
	..	14,3	..	12,2	..	4,1	..	15,3
85	Hälso- och sjukvård, sociala tjänster, veterinärverksamhet							
	7,1	14,4	5,4	13,0	1,6	3,4	10,1	14,1
85.1-2	Hälso- och sjukvård, veterinärverksamhet							
	6,5	12,0	4,1	8,5	1,5	3,6	9,4	14,1
85.321-322	Barnomsorg inkl. förskola ³							
	..	14,9	..	12,2	..	2,9	..	13,7
85.311+323	Vård och service till boende i servicehus, äldre- och handikappomsorg ⁴							
	..	19,2	..	20,4	..	3,8	..	14,6
85.312-315+85.324-325	Omsorg för psykiskt utvecklingsstörda, individ- och familjeomsorg m.m. ⁴							
	..	12,7	..	10,9	..	3,0	..	15,7
85.31	Omsorg och sociala insatser med boende ⁵							
	..	16,1	..	17,7	..	3,3	..	12,8
85.32	Öppna sociala insatser ⁵							
	..	12,9	..	12,9	..	3,0	..	14,8
55 + 90-93+ 95	Andra samhällliga och personliga tjänster, förvärvsarbete i hushåll							
	8,7	11,7	6,9	6,5	3,2	4,7	8,3	9,8
55	Hotell och restaurangverksamhet							
	9,6	11,7	8,9	10,2	3,9	5,1	10,8	8,1
91	Intressebevakning, religiös verksamhet							
	4,4	7,5	5,2	3,2	1,5	2,4	10,4	14,4
92	Rekreations-, kultur- och sportverksamhet							
	8,7	9,5	5,4	5,5	2,9	3,8	6,2	10,1
93	Annat serviceverksamhet							
	..	21,4	..	4,0	..	8,7	..	7,6
75 + 99	Offentlig förvaltning, försvar, internationell verksamhet							
	4,1	6,9	3,0	3,0	1,6	2,7	9,1	14,2
Samtliga	8,7	11,0	6,8	8,0	3,3	4,3	7,4	13,0

1) Började särredovisas i AKU 2003.

2) From år 2003 redovisas förskolan under Utbildning.

3) T.o.m. år 2002 redovisas förskolan inom Hälso och sjukvård under rubriken Barnomsorg.

4) Redovisning enligt Standard för svensk näringsgrensindelning 1992.

5) Redovisning enligt Standard för svensk näringsgrensindelning 2002.

Tabell 7b Andel sysselsatta som haft besvär under de senaste 12 månaderna till följd av arbete vid bildskärm, mobbning, hot eller våld, buller fördelade efter näringsgren (SNI) och kön. 2002/05. Procent av samtliga sysselsatta. (Endast grupper med minst 800 svarande för respektive kön redovisas)

Table 7b Work related disorders during the last twelve months due to display/computer work, bullying/harassment, threat/violence and noise according to industrial activity (NACE) and sex. 2002-05. Percent of the population employed. (Only groups with at least 800 respondents for each sex are included)

Näringsgren/Industrial activity	Besvär till följd av/Disorders due to							
	Bildskärmsarbete/ Display/computer work		Mobbning, trakasserier/ Bullying/ harassment		Hot eller våld/ Threat/violence		Buller/ Noise	
	M	Kv	M	Kv	M	Kv	M	Kv
01, 02, 05 Jordbruk, jakt, skogsbruk och fiske	0,6	..	0,0	..	0,1	..	3,4	..
01 Jordbruk, jakt o service i anslutning härtill	0,3	..	0,0	..	0,1	..	3,4	..
10-37 Utvinning av mineral, tillverkning	1,8	4,4	0,1	0,5	0,0	0,0	1,9	1,6
15-37 Tillverkning	1,8	4,3	0,1	0,5	0,0	0,0	1,9	1,6
15-16 Livsmedels-, dryckes- och tobaksvaru- framställning	0,5	..	0,2	..	0,0	..	1,6	..
28 Tillverkning av metallvaror utom maskiner och apparater	1,2	..	0,6	..	0,0	..	2,2	..
29 Tillverkning av maskiner, som ej ingår i annan underavdelning	1,5	..	0,1	..	0,0	..	2,1	..
34 Tillverkning av motorfordon, släpfordon och påhängsvagnar	1,8	..	0,1	..	0,1	..	2,3	..
45 Byggsamhet	0,7	..	0,1	..	0,0	..	3,6	..
45.1-2, Mark-, grund-, bygg- och anläggnings- arbeten, uthyrning av bygg- och 45.5 anläggningsmaskiner med förare	0,7	..	0,2	..	0,1	..	3,9	..
45.3 + Bygginstallationer, slutbehandling av 45.4 byggnader	0,7	..	0,1	..	0,0	..	3,3	..
50-52 Parti- och detaljhandel, reparation av motorfordon m.m.	1,9	3,7	0,2	0,6	0,2	0,3	0,7	0,5
50 Handel med och service av motorfordon, detaljhandel med drivmedel	1,4	..	0,2	..	0,1	..	1,4	..
51 Parti- och agenturhandel utom med motorfordon	2,7	7,1	0,2	0,6	0,1	0,0	0,6	0,1
52 Detaljhandel utom med motorfordon, reparation av hushållsartiklar	1,0	2,4	0,4	0,6	0,3	0,5	0,3	0,6
52.1 Detaljhandel med brett sortiment	..	1,2	..	0,6	..	0,7	..	1,2
52.2-5 Specialiserad detaljhandel	1,3	2,5	0,3	0,6	0,2	0,3	0,2	0,3
60-64 Transport, magasinering och kommunikation	1,1	6,8	0,2	0,9	0,5	1,0	1,8	0,7
60-63 Land-, sjö- och lufttransport, transport i rörssystem samt stödtjänster härtill, resebyråverksamhet	0,8	6,3	0,2	1,1	0,6	1,2	2,1	0,7
60 Landtransport; transport i rörssystem	0,3	..	0,2	..	0,9	..	1,5	..
64 Post- och telekommunikationer	1,9	..	0,0	..	0,3	..	0,9	..

Tabell 7b (forts) (Endast grupper med minst 800 svarande för respektive kön redovisas)
Table 7b (cont'd) (Only groups with at least 800 respondents for each sex are included)

Näringsgren/Industrial activity	Besvär till följd av/Disorders due to							
	Bildskärmsarbete/ Display/computer work		Mobbning, trakasserier/ Bullying/ harassment		Hot eller våld/ Threat/violence		Buller/ Noise	
	M	Kv	M	Kv	M	Kv	M	Kv
65-67 Finansiell verksamhet	..	12,7	..	0,2	..	0,3	..	0,2
70-74 Fastighets- och uthyrningsverksamhet, företagstjänster	4,2	9,1	0,3	0,5	0,2	0,3	0,8	0,4
70 Fastighetsverksamhet	1,5	..	0,4	..	0,5	..	2,0	..
72 Databehandlingsverksamhet m.m.	5,8	..	0,2	..	0,0	..	0,2	..
74 Andra företagstjänster	4,0	8,3	0,3	0,4	0,3	0,2	0,9	0,5
74 exkl. Andra företagstjänster exkl. personaluthyrningsföretag ¹	4,2	8,8	0,3	0,5	0,3	0,4	0,6	0,4
80 Utbildning 2,3	2,3	2,2	0,4	0,5	0,5	0,7	3,6	4,3
80 exkl. Utbildning exkl. förskola								
80.101	1,9	2,5	0,2	0,7	0,5	0,8	3,1	3,1
80.101 Förskola ²	..	0,4	..	0,2	..	0,2	..	7,3
85 Hälsa- och sjukvård, sociala tjänster, veterinärverksamhet	1,0	1,9	0,2	0,5	1,6	1,1	0,5	0,9
85.1-2 Hälsa- och sjukvård, veterinärverksamhet	1,3	3,3	0,2	0,4	1,1	0,7	0,5	0,4
85.321-322 Barnomsorg inkl. förskola ³	..	0,2	..	0,3	..	0,5	..	6,0
85.311+323 Vård och service till boende i servicehus, äldre- och handikappomsorg ⁴	..	0,5	..	0,4	..	1,4	..	0,2
85.312-315+85.324-325 Omsorg för psykiskt utvecklingsstörda, individ- och familjeomsorg m.m. ⁴	..	2,7	..	1,1	..	2,7	..	0,9
85.31 Omsorg och sociala insatser med boende ⁵	..	0,5	..	0,8	..	1,8	..	0,1
85.32 Öppna sociala insatser ⁵	..	1,7	..	0,5	..	0,6	..	0,5
55 + 90-93 + 95 Andra samhällliga och personliga tjänster, förvärvsarbete i hushåll	1,3	2,9	0,5	0,6	0,3	0,2	1,3	1,1
55 Hotell och restaurangverksamhet	0,5	0,9	0,2	0,1	0,6	0,3	1,2	0,9
75 + 99 Offentlig förvaltning, försvar, internationell verksamhet	4,0	9,8	0,4	0,7	0,9	1,0	2,0	0,3
Samtliga	2,1	4,3	0,2	0,5	0,3	0,6	1,7	1,3

1) Började särredovisas i AKU 2003.

2) From. år 2003 redovisas förskolan under Utbildning.

3) T.o.m. år 2002 redovisas förskolan inom Hälsa och sjukvård under rubriken Barnomsorg.

4) Redovisning enligt Standard för svensk näringsgrensindelning 1992.

5) Redovisning enligt Standard för svensk näringsgrensindelning 2002.

Tabell 7c Andel sysselsatta som haft besvär under de senaste 12 månaderna p.g.a. vibrationer, värme, kyla, drag, ämnen från växter eller djur, kemiska ämnen samt andra orsaker fördelade efter näringsgren (SNI) och kön. 2002/05. Procent av samtliga sysselsatta. (Endast grupper med minst 800 svarande för respektive kön redovisas)

Table 7c Work related disorders during the last twelve months due to vibrations, heat, cold, draught, substance from plants or animal, chemical substance or other causes according to industrial activity (NACE) and sex. 2002-05. Percent of the population employed. (Only groups with at least 800 respondents for each sex are included)

Näringsgren/Industrial activity	Besvär som följt av/Disorders due to									
	Vibrationer/ Vibrations		Värme, kyla, drag/Heat, cold, draught		Ämnen från växter, djur/ Substances from plants, animals		Kemiska ämnen/ Chemical substance		Andra orsaker/ Other causes	
	M	Kv	M	Kv	M	Kv	M	Kv	M	Kv
01, 02, 05 Jordbruk, jakt, skogsbruk och fiske	1,2	..	1,4	..	2,4	..	1,0	..	6,3	..
01 Jordbruk, jakt o service i anslutning härtill	1,0	..	1,5	..	3,1	..	1,0	..	6,6	..
10-37 Utvinning av mineral, tillverkning	0,5	0,4	0,6	0,5	0,2	0,3	1,3	1,3	4,1	2,6
15-37 <i>Tillverkning</i>	0,5	0,4	0,6	0,5	0,2	0,3	1,3	1,3	4,1	2,6
15-16 Livsmedels-, dryckes- och tobaksvaru- framställning	0,3	..	1,4	..	0,7	..	0,7	..	4,9	..
28 Tillverkning av metallvaror utom maskiner och apparater	0,7	..	0,5	..	0,1	..	1,3	..	3,9	..
29 Tillverkning av maskiner, som ej ingår i annan underavdelning	0,4	..	0,7	..	0,0	..	1,2	..	4,0	..
34 Tillverkning av motorfordon, släpfordon och påhängsvagnar	1,0	..	0,3	..	0,1	..	2,1	..	4,7	..
45 Bygghverksamhet	1,5	..	1,4	..	0,4	..	1,6	..	5,3	..
45.1-2, Mark-, grund-, bygg- och anläggnings- 45.5 arbeten, uthyrning av bygg- och anläggningsmaskiner med förare	1,8	..	1,8	..	0,5	..	1,6	..	5,7	..
45.3 + Bygginstallationer, slutbehandling 45.4 av byggnader	1,2	..	1,0	..	0,3	..	1,7	..	4,8	..
50-52 Parti- och detaljhandel, reparation av motorfordon m.m.	0,3	0,1	0,7	0,6	0,2	0,5	1,0	0,9	2,9	2,6
50 Handel med och service av motorfordon, detaljhandel med drivmedel	1,2	..	1,1	..	0,1	..	2,1	..	2,9	..
51 Parti- och agenturhandel utom med motorfordon	0,2	0,2	0,3	0,1	0,2	0,5	0,6	0,6	2,9	2,0
52 Detaljhandel utom med motorfordon, reparation av hushållsartiklar	0,0	0,1	1,0	0,9	0,3	0,5	0,8	1,0	3,1	2,8
52.1 Detaljhandel med brett sortiment	..	0,1	..	1,4	..	0,5	..	1,4	..	2,8
52.2-5 Specialiserad detaljhandel	0,0	0,1	0,9	0,5	0,2	0,5	0,8	0,8	2,6	2,8
60-64 Transport, magasinering och kommunikation	1,0	0,7	1,1	1,5	0,2	0,3	0,9	0,7	5,0	3,5
60-63 Land-, sjö- och lufttransport, transport i rörsystem samt stödtjänster härtill, resebyråverksamhet	1,2	1,2	1,3	1,6	0,3	0,3	0,9	0,8	5,1	3,4
60 Landtransport; transport i rörsystem	1,2	..	1,3	..	0,4	..	0,8	..	5,2	..
64 Post- och telekommunikationer	0,1	..	0,5	..	0,0	..	0,7	..	4,6	..

Tabell 7c (forts) (Endast grupper med minst 800 svarande för respektive kön redovisas)
Table 7c (cont'd) (Only groups with at least 800 respondents for each sex are included)

Näringsgren/Industrial activity		Besvär som följt av/Disorders due to									
		Vibrationer/ Vibrations		Värme, kyla, drag/Heat, cold, draught		Ämnen från växter, djur/ Substances from plants, animals		Kemiska ämnen/ Chemical substance		Andra orsaker/ Other causes	
		M	Kv	M	Kv	M	Kv	M	Kv	M	Kv
65-67	Finansiell verksamhet	..	0,0	..	0,4	..	0,1	..	0,2	..	2,1
70-74	Fastighets- och uthyrnings- verksamhet, företagstjänster	0,2	0,1	0,3	0,4	0,1	0,2	0,5	0,8	2,8	2,5
70	Fastighetsverksamhet	1,0	..	0,5	..	0,3	..	0,5	..	3,2	..
72	Databehandlingsverksamhet m.m.	0,0	..	0,1	..	0,1	..	0,0	..	1,2	..
74	Andra företagstjänster	0,2	0,1	0,2	0,5	0,1	0,3	0,7	0,9	3,4	2,3
74 exkl. 74.502	Andra företagstjänster exkl. personal- uthyrningsföretag ¹	0,2	0,0	0,2	0,3	0,1	0,2	0,6	0,6	2,8	1,3
80	Utbildning 2,3	0,3	0,2	0,4	0,6	0,3	0,6	0,2	0,9	3,3	4,4
80 exkl.	Utbildning exkl. förskola										
80.101		0,4	0,1	0,2	0,5	0,3	0,4	0,1	1,0	2,8	3,7
80.101	Förskola ²	..	0,3	..	1,1	..	0,7	..	0,2	..	3,6
85	Hälso- och sjukvård, sociala tjänster, veterinärverksamhet	0,0	0,1	0,3	0,4	0,7	0,5	1,1	1,4	4,1	4,1
85.1-2	Hälso- och sjukvård, veterinärverksamhet	0,1	0,1	0,2	0,4	0,8	0,3	1,2	1,2	4,3	4,2
85.321- 322	Barnomsorg inkl. förskola ³	..	0,2	..	0,3	..	0,4	..	0,9	..	3,2
85.311+ 323	Vård och service till boende i servicehus, äldre- och handikappomsorg ⁴	..	0,0	..	0,4	..	0,9	..	2,1	..	4,5
85.312- 315+85. 324-325	Omsorg för psykiskt utvecklingsstörda, individ- och familjeomsorg m.m. ⁴	..	0,1	..	0,7	..	0,5	..	1,0	..	3,8
85.31	Omsorg och sociala insatser med boende ⁵	..	0,0	..	0,4	..	0,5	..	1,9	..	5,0
85.32	Öppna sociala insatser ⁵	..	0,1	..	0,3	..	0,4	..	0,7	..	3,2
55 + 90- 93 + 95	Andra samhällliga och personliga tjänster, förvärvsarbete i hushåll	0,3	0,0	0,4	0,4	0,2	0,5	1,2	1,4	3,6	3,0
55	Hotell och restaurangverksamhet	0,4	0,0	0,6	0,2	0,5	0,5	1,6	1,5	2,5	2,8
75 + 99	Offentlig förvaltning, försvar, internationell verksamhet	0,1	0,1	0,5	0,2	0,2	0,2	0,9	0,5	4,1	3,5
Samtliga		0,5	0,1	0,7	0,5	0,3	0,4	1,0	1,1	3,9	3,4

1) Började särredovisas i AKU 2003.

2) From år 2003 redovisas förskolan under Utbildning.

3) T.o.m. år 2002 redovisas förskolan inom Hälsa och sjukvård under rubriken Barnomsorg.

4) Redovisning enligt Standard för svensk näringsgrensindelning 1992.

5) Redovisning enligt Standard för svensk näringsgrensindelning 2002.

Tabell 7d Andel sysselsatta som haft besvär under de senaste 12 månaderna i hals, nacke, axel, arm, hand/handled, finger, rygg utom nacke samt höftled, ben, knä fördelade efter näringsgren (SNI) och kön. 2002/05. Procent av samtliga sysselsatta. (Endast grupper med minst 400 svarande för respektive kön redovisas)

Table 7d Work related disorders during the last twelve months (neck, back of head, shoulder, arm, hand, back excl. back of head or hip-joint, leg, knee) according to industrial activity (NACE) and sex. 2002-05. Percent of the population employed. (Only groups with at least 400 respondents for each sex are included)

Näringsgren/Industrial activity	Besvärens placering/Disorders in									
	Hals, nacke/ Neck, back of head		Axel, arm/ Shoulder, arm		Hand, handled finger/Hand, wrist, finger		Rygg utom nacke/Back except neck		Höftled, ben, knä/Hip-joint, leg, knee	
	M	Kv	M	Kv	M	Kv	M	Kv	M	Kv
01, 02, 05 Jordbruk, jakt, skogsbruk och fiske	5,4	5,5	10,0	13,4	2,6	5,7	13,2	10,8	7,0	7,4
01 Jordbruk, jakt o service i anslutning här till	4,6	5,7	10,1	13,6	2,5	5,8	14,5	10,5	7,4	7,8
10-37 Utvinning av mineral, tillverkning	3,3	8,8	7,8	13,6	2,9	4,4	8,7	10,0	2,5	2,0
15-37 Tillverkning	3,3	8,7	7,7	13,5	2,9	4,4	8,6	10,0	2,5	2,0
15-16 Livsmedels-, dryckes- och tobaksvaru- framställning	2,6	6,6	8,8	16,0	4,1	5,9	11,3	11,9	2,9	3,0
20 Trävarutillverkning	4,4	..	9,5	..	4,2	..	11,7	..	2,9	..
21 Massa-, pappers- o pappersvaru- tillverkning	3,2	..	5,3	..	1,6	..	7,7	..	2,2	..
22 Förlagsverksamhet; grafisk prod och reproduktion av inspelningar	3,2	..	7,1	..	1,3	..	6,7	..	1,5	..
24 Tillv. av kemikalier och kemiska prod.	2,0	..	6,9	..	1,5	..	6,2	..	3,2	..
27 Stål- och metallframställning	4,3	..	6,1	..	3,0	..	7,7	..	3,1	..
28 Tillverkning av metallvaror utom maskiner och apparater	3,6	..	7,9	..	3,7	..	9,9	..	2,7	..
29 Tillverkning av maskiner, som ej ingår i annan underavdelning	2,7	..	7,1	..	2,7	..	8,1	..	2,6	..
30-31 Tillverkning av kontorsmaskiner och datorer samt andra elektriska maskiner och artiklar	3,9	..	5,8	..	2,0	..	8,5	..	1,4	..
34 Tillverkning av motorfordon, släpfordon och påhängsvagnar	3,6	..	10,1	..	3,3	..	8,2	..	2,8	..
35 Tillverkning av andra transportmedel	2,7	..	5,9	..	2,0	..	7,6	..	2,2	..
36-37 Övrig tillverkning	5,0	..	11,1	..	2,9	..	11,2	..	2,5	..
40-41 El-, gas-, värme- och vattenförsörjning	2,8	..	6,4	..	1,9	..	7,4	..	3,7	..
45 Byggverksamhet	5,0	..	10,8	..	3,6	..	14,2	..	6,5	..
45.1-2, Mark-, grund-, bygg- och anläggnings- 45.5 arbeten, uthyrning av bygg- och anläggningsmaskiner med förare	4,3	..	10,9	..	3,5	..	14,8	..	6,5	..
45.3 + Bygginstallationer, slutbehandling 45.4 av byggnader	5,9	..	10,8	..	3,6	..	13,5	..	6,5	..
50-52 Parti- och detaljhandel, reparation av motorfordon m.m.	2,7	6,1	5,1	10,5	2,1	2,8	8,3	9,8	2,5	2,3
50 Handel och service av motorfordon och detaljhandel med drivmedel	3,4	..	6,9	..	3,3	..	9,1	..	3,1	..
51 Parti- och agenturhandel utom med motorfordon	2,5	5,9	4,7	9,4	1,6	2,2	7,7	7,7	2,0	0,9
52 Detaljhandel utom med motorfordon, reparation av hushållsartiklar	2,4	6,4	4,4	11,2	2,1	3,2	8,7	10,9	2,9	2,8
52.1 Detaljhandel med brett sortiment	1,4	7,4	3,2	13,1	2,5	4,2	7,9	13,6	2,2	3,5
52.2-5 Specialiserad detaljhandel	2,5	5,6	5,1	9,7	2,2	2,6	8,2	9,3	3,0	2,5

Tabell 7d (forts) (Endast grupper med minst 400 svarande för respektive kön redovisas)
Table 7d (cont'd) (Only groups with at least 400 respondents for each sex are included)

Näringsgren/ <i>Industrial activity</i>	Besvärens placering/Disorders in										
	Hals, nacke/ <i>Neck, back of head</i>		Axel, arm/ <i>Shoulder, arm</i>		Hand, handled finger/ <i>Hand, wrist, finger</i>		Rygg utom nacke/ <i>Back except neck</i>		Höftled, ben, knä/ <i>Hip-jont, leg, knee</i>		
	M	Kv	M	Kv	M	Kv	M	Kv	M	Kv	
60-64	Transport, magasinering och kommunikation										
	4,2	7,2	8,1	12,5	1,9	3,3	11,1	10,0	3,7	3,5	
60-63	Land-, sjö- och lufttransport, transport i rörsystem samt stödtjänster här till, resebyråverksamhet										
	4,4	6,3	7,7	10,5	2,0	2,8	11,3	9,2	3,6	2,4	
60	Landtransport; transport i rörsystem										
	4,6	..	8,1	..	1,9	..	12,0	..	3,6	..	
63	Stödtjänster till transport, resebyråverks.										
	5,0	5,7	7,7	10,1	2,3	2,5	12,2	7,4	4,0	0,9	
64	Post- och telekommunikationer										
	3,5	8,7	9,3	15,5	1,6	3,9	10,5	11,4	4,0	5,3	
65-67	Finansiell verksamhet										
	2,5	9,0	4,7	11,9	0,8	2,5	2,9	7,4	0,2	0,3	
65+67.1	Finansförmedling utom försäkring och pensionsfundsverksamhet samt stödverksamhet här till										
	1,9	9,5	4,7	11,8	1,0	2,7	2,3	6,6	0,3	0,1	
65.1+65.2	Banker och andra kreditinstitut										
	2,0	9,7	5,0	11,4	0,2	2,4	2,4	6,2	0,4	0,1	
70-74	Fastighets- och uthyrningsverksamhet, företagstjänster										
	3,0	7,3	5,2	11,7	1,7	2,7	5,8	8,6	1,5	1,6	
70	Fastighetsverksamhet										
	2,9	5,8	5,3	13,4	2,8	1,6	7,5	8,8	2,5	2,5	
72	Databehandlingsverksamhet m.m.										
	2,2	9,8	4,7	14,1	1,4	2,0	4,1	6,9	0,3	0,1	
73	Forskning och utveckling										
	3,2	..	4,4	..	1,4	..	3,9	..	0,8	..	
74	Andra företagstjänster										
	3,0	7,1	5,4	11,3	1,6	3,0	6,0	9,0	1,8	1,9	
74 exkl.	Andra företagstjänster exkl. personal-uthyrningsföretag ¹										
74.502		2,6	6,8	5,1	11,1	1,5	3,6	4,8	8,3	1,4	1,4
80	Utbildning^{2,3}										
	2,4	6,1	3,9	8,5	0,9	2,7	5,3	9,0	1,2	3,1	
80 exkl.	Utbildning exkl. förskola										
	2,6	4,9	3,8	7,3	0,7	2,5	4,6	7,9	0,6	2,8	
80.101	Förskola ²										
	..	7,0	..	10,8	..	3,2	..	13,7	..	4,2	
85	Hälso- och sjukvård, sociala tjänster, veterinärverksamhet										
	2,9	7,3	4,4	11,7	1,1	3,1	7,8	13,9	1,2	3,5	
85.1-2	Hälso- och sjukvård, veterinärverksamhet										
	2,9	7,2	3,9	10,8	1,0	3,2	6,5	11,0	1,4	3,3	
85.321-322	Barnomsorg inkl. förskola ³										
	..	8,6	..	10,8	..	1,9	..	14,3	..	3,2	
85.311+323	Vård och service till boende i servicehus, äldre- och handikappomsorg ⁴										
	..	8,3	..	13,8	..	3,8	..	18,8	..	4,4	
85.312-315+85.324-325	Omsorg för psykiskt utvecklingsstörda, individ- och familjeomsorg m.m. ⁴										
	..	7,8	..	11,0	..	2,8	..	12,9	..	2,7	
85.31	Omsorg och sociala insatser med boende ⁵										
	..	6,6	..	13,0	..	3,2	..	16,1	..	3,3	
85.32	Öppna sociala insatser ⁵										
	..	5,8	..	10,2	..	2,3	..	13,5	..	3,4	
55 + 90-93 + 95	Andra samhällliga och personliga tjänster, förvärvsarbete i hushåll										
	2,8	6,7	5,8	10,3	2,3	3,9	9,2	9,9	3,0	2,3	
55	Hotell och restaurangverksamhet										
	2,0	5,3	5,7	9,1	3,0	4,9	10,9	10,2	3,2	2,6	
91	Intressebevakning, religiös verksamhet										
	3,4	6,7	3,2	9,3	0,6	2,0	6,5	6,7	1,4	1,9	
92	Rekreations-, kultur- och sportverksamhet										
	3,0	6,0	6,0	9,2	2,7	3,4	8,3	9,5	3,3	1,9	
93	Annat serviceverksamhet										
	..	11,5	..	16,9	..	5,1	..	14,3	..	3,2	
75 + 99	Offentlig förvaltning, försvar, internationell verksamhet										
	2,9	8,1	5,4	11,4	1,8	2,8	5,6	7,7	2,7	1,0	
Samtliga	3,3	7,2	6,7	11,1	2,2	3,1	8,6	10,6	2,9	2,6	

1) Började särredovisas i AKU 2003.

2) From år 2003 redovisas förskolan under Utbildning.

3) T.o.m. år 2002 redovisas förskolan inom Hälso och sjukvård under rubriken Barnomsorg.

4) Redovisning enligt Standard för svensk näringsgrensindelning 1992.

5) Redovisning enligt Standard för svensk näringsgrensindelning 2002.

Tabell 7e Andel sysselsatta som haft besvär under de senaste 12 månaderna till följd av allergi, hudöverkänslighet, sömnbesvär fördelade efter näringsgren (SNI) och kön. 2002/05. Procent av samtliga sysselsatta. (Endast grupper med minst 400 svarande för respektive kön redovisas)

Table 7e Work related disorders during the last twelve months due to allergy, over-sensitive skin, sleeping disorders according to industrial activity (NACE) and sex. 2002-05. Percent of the population employed. (Only groups with at least 400 respondents for each sex are included)

Näringsgren/ <i>Industrial activity</i>	Besvär till följd av/ <i>Disorders due to</i>					
	Allergi/ <i>Allergy</i>		Hudöverkänslighet/ <i>Over-sensitive skin</i>		Sömnbesvär/ <i>Sleeping disorders</i>	
	M	Kv	M	Kv	M	Kv
01, 02, 05 Jordbruk, jakt, skogsbruk och fiske	3,1	2,8	1,8	2,6	3,7	1,4
01 Jordbruk, jakt o service i anslutning härtill	3,6	2,9	2,1	2,5	4,0	0,9
10-37 Utvinning av mineral, tillverkning	1,1	1,4	1,8	2,5	5,4	6,5
15-37 <i>Tillverkning</i>	1,1	1,4	1,8	2,4	5,3	6,6
15-16 Livsmedels-, dryckes- och tobaksvaruf- ramställning	1,4	1,2	2,0	3,6	4,2	7,6
20 Trävarutillverkning	2,2	..	1,3	..	4,1	..
21 Massa-, pappers- o pappersvaru- tillverkning	1,9	..	0,7	..	5,5	..
22 Förlagsverksamhet; grafisk prod och reproduktion av inspelningar	0,4	..	1,2	..	4,8	..
24 Tillv. av kemikalier och kemiska prod.	0,7	..	1,4	..	6,0	..
27 Stål- och metallframställning	2,2	..	2,6	..	6,8	..
28 Tillverkning av metallvaror utom maskiner och apparater	1,1	..	1,7	..	5,9	..
29 Tillverkning av maskiner, som ej ingår i annan underavdelning	0,7	..	1,8	..	5,1	..
30-31 Tillverkning av kontorsmaskiner och datorer samt andra elektriska maskiner och artiklar	0,7	..	0,8	..	6,1	..
34 Tillverkning av motorfordon, släpfordon och påhängsvagnar	1,3	..	3,2	..	7,0	..
35 Tillverkning av andra transportmedel	1,3	..	1,7	..	3,3	..
36-37 Övrig tillverkning	1,6	..	1,1	..	5,3	..
40-41 El-, gas-, värme- och vattenförsörjning	0,5	..	1,4	..	4,4	..
45 Byggverksamhet	1,6	..	2,4	..	4,5	..
45.1-2, Mark-, grund-, bygg- och anläggnings- 45.5 arbeten, uthyrning av bygg- och anläggningsmaskiner med förare	1,5	..	2,6	..	4,8	..
45.3 + Bygginstallationer, slutbehandling 45.4 av byggnader	1,6	..	2,1	..	4,2	..
50-52 Parti- och detaljhandel, reparation av motorfordon m.m.	0,9	1,3	1,4	2,4	5,1	5,7
50 Handel och service av motorfordon och detaljhandel med drivmedel	0,5	..	2,1	..	5,0	..
51 Parti- och agenturhandel utom med motorfordon	0,8	0,7	1,1	2,3	4,9	5,6
52 Detaljhandel utom med motorfordon, reparation av hushållsartiklar	1,5	1,6	1,4	2,4	5,5	5,7
52.1 Detaljhandel med brett sortiment	1,1	2,1	1,2	2,2	4,3	5,7
52.2-5 Specialiserad detaljhandel	1,6	1,3	1,2	2,6	6,2	5,1
60-64 Transport, magasinering och kommunikation	1,0	1,6	1,3	1,9	5,4	9,1
60-63 Land-, sjö- och lufttransport, transport i rörssystem samt stödtjänster härtill, resebyråverksamhet	1,0	1,7	1,1	1,9	5,7	9,6
60 Landtransport; transport i rörssystem	1,1	..	1,2	..	5,1	..
63 Stödtjänster till transport, resebyråverks.	0,8	1,0	1,4	0,7	7,4	9,5
64 Post- och telekommunikationer	1,1	1,4	1,8	2,0	4,4	8,0

Tabell 7e (forts) (Endast grupper med minst 400 svarande för respektive kön redovisas)
Table 7e (cont'd) (Only groups with at least 400 respondents for each sex are included)

Näringsgren/ <i>Industrial activity</i>		Besvär till följd av/ <i>Disorders due to</i>					
		Allergi/ <i>Allergy</i>		Hudöverkänslighet/ <i>Over-sensitive skin</i>		Sömnbesvär/ <i>Sleeping disorders</i>	
		M	Kv	M	Kv	M	Kv
65-67	Finansiell verksamhet	0,1	0,7	0,6	2,0	4,0	9,2
65+67.1	Finansförmedling utom försäkring och pensionsfondsverksamhet samt stödverksamhet härtill	0,1	0,8	0,5	2,1	4,4	9,8
65.1+65.2	Banker och andra kreditinstitut	0,2	0,9	0,6	2,3	4,9	10,3
70-74	Fastighets- och uthyrningsverksamhet, företagstjänster	0,7	1,5	1,1	1,9	4,2	6,1
70	Fastighetsverksamhet	0,7	1,6	0,9	2,3	3,0	9,5
72	Databehandlingsverksamhet m.m.	0,4	0,8	0,8	1,8	4,6	5,8
73	Forskning och utveckling	0,7	..	1,2	..	4,3	..
74	Andra företagstjänster	0,7	1,6	1,2	1,9	4,1	5,3
74 exkl. 74.502	Andra företagstjänster exkl. personaluthyrningsföretag ¹	0,8	1,0	1,0	1,1	4,2	5,4
80	Utbildning^{2,3}	1,0	2,3	1,3	2,6	7,0	11,5
80 exkl. 80.101	Utbildning exkl. förskola	0,8	2,2	1,5	2,5	7,2	12,5
80.101	Förskola ²	..	1,9	..	2,3	..	9,4
85	Hälso- och sjukvård, sociala tjänster, veterinärverksamhet	1,4	2,0	1,7	2,9	7,8	9,7
85.1-2	Hälso- och sjukvård, veterinärverksamhet	1,4	1,6	1,5	2,6	8,5	9,9
85.321-322	Barnomsorg inkl. förskola ³	..	2,0	..	2,1
85.311+323	Vård och service till boende i servicehus, äldre- och handikappomsorg ⁴	..	2,7	..	3,6
85.312-315+85.324-325	Omsorg för psykiskt utvecklingsstörda, individ- och familjeomsorg m.m. ⁴	..	1,9	..	3,4
85.31	Omsorg och sociala insatser med boende ⁵	..	2,3	..	3,3	..	9,1
85.32	Öppna sociala insatser ⁵	..	2,0	..	2,5	..	10,2
55 + 90-93 + 95	Andra samhällliga och personliga tjänster, förvärvsarbete i hushåll	0,8	1,9	1,7	2,9	5,0	6,2
55	Hotell och restaurangverksamhet	1,2	1,3	2,4	2,7	5,1	4,9
91	Intressebevakning, religiös verksamhet	0,7	1,4	0,6	2,5	5,8	8,8
92	Rekreations-, kultur- och sportverksamhet	0,7	2,4	1,5	2,5	4,9	7,2
93	Annan serviceverksamhet	..	2,8	..	4,5	..	5,1
75 + 99	Offentlig förvaltning, försvar, internationell verksamhet	1,1	1,4	1,8	1,8	5,5	9,6
Samtliga		1,1	1,8	1,6	2,5	5,2	8,5

1) Började särredovisas i AKU 2003.

2) From. år 2003 redovisas förskolan under Utbildning.

3) T.o.m. år 2002 redovisas förskolan inom Hälso och sjukvård under rubriken Barnomsorg.

4) Redovisning enligt Standard för svensk näringsgrensindelning 1992.

5) Redovisning enligt Standard för svensk näringsgrensindelning 2002.

Tabell 8a Andel sysselsatta som haft besvär under de senaste 12 månaderna till följd av påfrestande arbetsställningar, korta upprepade arbetsmoment, tung manuell hantering, stress fördelade efter socioekonomisk indelning (SEI) och kön. 2002/05. Procent av samtliga sysselsatta.
(Endast grupper med minst 400 svarande för respektive kön redovisas)

Table 8a Work related disorders during the last twelve months due to strenuous working postures, repetitive work, heavy manual handling and mental stress according to socio-economic group (SEI) and sex. 2002-05. Percent of the population employed. (Only groups with at least 400 respondents for each sex are included)

SEI/Socio-economic group	Ålder/Age	Besvär till följd av/Disorders due to							
		Påfrestande arbetsställningar/ Strenuous working postures		Tung manuell hantering/ Heavy manual handling		Korta upprepade arbetsmoment/ Repetitive work		Stress, psykiska påfrestringar Mental stress	
		M	Kv	M	Kv	M	Kv	M	Kv
Ej facklärd arbetare/ Unskilled workers	16-29	8,1	11,2	8,5	9,0	3,3	4,0	4,8	7,1
	30-49	13,1	17,1	11,0	15,7	6,1	9,0	6,6	10,5
	50-64	12,6	20,4	11,4	17,7	5,4	10,2	5,3	8,7
	Tot	11,4	16,2	10,3	14,1	5,1	7,8	5,8	9,0
Facklärd arbetare/ Skilled workers	16-29	9,6	11,4	8,4	13,4	3,8	4,5	4,5	7,4
	30-49	16,9	18,8	12,8	19,0	6,0	5,0	6,1	13,9
	50-64	19,7	21,1	15,0	20,4	6,8	5,7	4,9	13,6
	Tot	15,9	18,0	12,4	18,3	5,7	5,1	5,4	12,5
Samtliga arbetare/ All workers	16-29	8,6	11,2	8,5	10,1	3,5	4,1	4,7	7,2
	30-49	14,8	17,8	11,8	17,0	6,1	7,4	6,4	11,9
	50-64	15,7	20,7	12,9	18,7	6,0	8,7	5,1	10,4
	Tot	13,3	16,8	11,2	15,6	5,4	6,8	5,6	10,2
Lägre tjm/ Assistent non-manual employees	16-29	5,2	7,5	3,8	3,7	1,7	2,1	6,9	9,8
	30-49	6,4	7,0	5,1	2,6	1,6	3,1	8,9	11,9
	50-64	6,4	8,2	5,5	2,9	2,7	4,9	8,2	10,9
	Tot	6,2	7,5	5,0	2,9	2,0	3,5	8,3	11,2
Tjänstemän mellannivå/ Intermediate non-manual employees	16-29	3,9	6,2	2,4	2,8	0,6	1,2	6,5	12,3
	30-49	4,0	7,0	2,2	4,2	1,6	2,2	9,9	16,9
	50-64	2,9	9,1	1,9	4,2	1,3	3,2	8,9	16,8
	Tot	3,6	7,5	2,2	4,0	1,3	2,3	9,1	16,2
Högre tjänstemän/ Professionals and other higher non-manual employees	16-29	2,2	4,2	0,5	0,3	0,5	0,4	8,5	16,1
	30-49	2,2	4,6	0,5	0,8	0,8	1,7	10,3	18,1
	50-64	2,3	4,8	0,6	1,3	0,8	1,3	10,1	20,4
	Tot	2,2	4,6	0,5	0,9	0,8	1,4	10,1	18,6
Samtliga tjänstemän/ All employees	16-29	3,9	6,3	2,4	2,7	0,9	1,4	7,1	12,1
	30-49	3,9	6,4	2,2	2,9	1,3	2,3	9,8	15,8
	50-64	3,4	7,8	2,2	3,1	1,4	3,3	9,2	15,9
	Tot	3,7	6,8	2,2	2,9	1,3	2,5	9,2	15,3
Företagare/ Self-employed	16-29	6,6	..	4,1	..	1,6	..	6,1	..
	30-49	11,1	11,8	8,0	5,9	4,0	4,9	7,9	10,0
	50-64	10,6	15,3	7,8	8,2	3,6	7,1	6,0	8,1
	Tot	10,5	13,1	7,6	6,8	3,6	5,7	7,0	9,2
Samtliga/ Total	16-29	6,9	9,1	6,1	6,8	2,5	2,9	5,6	9,4
	30-49	9,2	10,8	6,8	8,1	3,6	4,3	8,2	14,1
	50-64	9,1	12,7	7,0	8,7	3,4	5,4	7,2	13,5
	Tot	8,7	11,0	6,8	8,0	3,3	4,3	7,4	13,0

Tabell 8b Andel sysselsatta som haft besvär under de senaste 12 månaderna till följd av arbete vid bildskärm, mobbning, hot eller våld, buller fördelade socioekonomisk indelning (SEI) och kön. 2002/05. Procent av samtliga sysselsatta. (Endast grupper med minst 800 svarande för respektive kön redovisas)

Table 8b Work related disorders during the last twelve months due to display/computer work, bullying/harassment, threat/violence and noise according to socio-economic group (SEI) and sex. 2002-05. Percent of the population employed. (Only groups with at least 800 respondents for each sex are included)

SEI/Socio-economic group	Ålder/Age	Besvär till följd av/Disorders due to							
		Bildskärmsarbete/ Display/computer work		Mobbning, trakasserier/ Bullying/ harassment		Hot eller våld/ Threat/violence		Buller/ Noise	
		M	Kv	M	Kv	M	Kv	M	Kv
Ej facklärd arbetare/ Unskilled workers	16-29	0,1	0,6	0,2	0,6	0,3	0,5	0,7	0,6
	30-49	0,4	0,6	0,4	0,7	0,6	0,8	1,6	1,2
	50-64	0,4	0,7	0,1	0,5	0,2	0,7	3,3	1,7
	Tot	0,3	0,6	0,3	0,6	0,4	0,7	1,7	1,1
Facklärd arbetare/ Skilled workers	16-29	0,3	0,2	0,1	0,5	0,2	1,1	1,1	0,7
	30-49	0,4	0,4	0,3	0,7	0,3	1,2	2,1	1,4
	50-64	0,4	0,3	0,2	0,3	0,0	1,1	6,5	2,2
	Tot	0,3	0,3	0,2	0,5	0,2	1,2	3,0	1,5
Samtliga arbetare/ All workers	16-29	0,1	0,5	0,2	0,6	0,3	0,7	0,8	0,6
	30-49	0,4	0,5	0,3	0,7	0,5	1,0	1,8	1,3
	50-64	0,4	0,6	0,1	0,4	0,1	0,8	4,7	1,8
	Tot	0,3	0,5	0,2	0,6	0,3	0,9	2,3	1,2
Lägre tjänst/ Assistent non-manual employees	16-29	2,1	4,5	0,3	0,8	0,1	0,3	0,2	0,8
	30-49	2,7	9,9	0,1	0,7	0,4	0,4	0,6	0,5
	50-64	2,2	12,2	0,2	0,3	0,3	0,1	2,0	0,3
	Tot	2,4	9,7	0,2	0,6	0,3	0,3	1,0	0,5
Tjänstemän mellannivå/ Intermediate non-manual employees	16-29	4,2	3,5	0,1	0,4	0,7	0,5	0,9	1,8
	30-49	4,5	5,2	0,4	0,5	0,4	0,7	0,9	2,3
	50-64	4,6	6,0	0,4	0,6	0,3	0,6	2,3	2,2
	Tot	4,5	5,2	0,3	0,5	0,4	0,6	1,3	2,2
Högre tjänstemän/ Professionals and other higher non-manual employees	16-29
	30-49	4,4	7,0	0,2	0,5	0,3	0,8	0,7	0,8
	50-64	3,6	6,2	0,4	0,7	0,1	0,3	1,3	1,9
	Tot	4,2	7,0	0,3	0,6	0,2	0,6	0,9	1,2
Samtliga tjänstemän/ All employees	16-29	3,8	5,0	0,2	0,6	0,4	0,5	0,6	1,2
	30-49	4,1	6,9	0,2	0,5	0,4	0,6	0,8	1,4
	50-64	3,7	8,0	0,3	0,5	0,2	0,4	1,8	1,6
	Tot	3,9	7,0	0,3	0,5	0,3	0,5	1,1	1,4
Företagare/ Self-employed	16-29
	30-49	2,0	3,2	0,1	0,3	0,2	0,8	1,6	1,0
	50-64	1,8	3,2	0,0	0,0	0,1	0,0	2,7	1,3
	Tot	1,9	3,2	0,1	0,1	0,2	0,6	2,0	1,1
Samtliga/ Total	16-29	1,5	2,5	0,2	0,6	0,3	0,6	0,8	0,9
	30-49	2,3	4,4	0,3	0,6	0,4	0,7	1,3	1,3
	50-64	2,2	5,1	0,2	0,5	0,2	0,5	3,0	1,6
	Tot	2,1	4,3	0,2	0,5	0,3	0,6	1,7	1,3

Tabell 8c Andel sysselsatta som haft besvär under de senaste 12 månaderna p.g.a. vibrationer, värme, kyla, drag, ämnen från växter eller djur, kemiska ämnen samt andra orsaker fördelade efter socioekonomisk indelning (SEI) och kön. 2002/05. Procent av samtliga sysselsatta. (Endast grupper med minst 800 svarande för respektive kön redovisas)

Table 8c Work related disorders during the last twelve months due to vibrations, heat, cold, draught, substance from plants or animal, chemical substance or other causes according to socio-economic group (SEI) and sex. 2002-05. Percent of the population employed. (Only groups with at least 400 respondents for each sex are included)

SEI/Socio-economic group	Ålder/Age	Besvär som följt av/Disorders due to									
		Vibrationer/ Vibrations		Värme, kyla, drag/Heat, cold, draught		Ämnen från växter, djur/ Substances from plants, animals		Kemiska ämnen/ Chemical substance		Andra orsaker/ Other causes	
		M	Kv	M	Kv	M	Kv	M	Kv	M	Kv
Ej facklärd arbetare/ Unskilled workers	16-29	0,2	0,2	0,7	0,6	0,3	0,7	1,7	1,5	4,5	2,7
	30-49	0,8	0,2	1,0	0,9	0,3	0,5	1,5	1,9	5,1	4,0
	50-64	1,3	0,3	1,5	1,0	0,4	0,6	1,1	1,5	4,8	4,5
	Tot	0,7	0,2	1,0	0,8	0,3	0,6	1,5	1,7	4,9	3,7
Facklärd arbetare/ Skilled workers	16-29	0,4	0,0	0,5	0,2	0,4	0,4	1,6	1,5	6,0	2,6
	30-49	0,9	0,1	1,1	0,6	0,3	0,7	1,9	1,7	5,7	4,4
	50-64	1,9	0,0	1,4	0,5	0,3	0,8	2,1	2,0	4,4	4,8
	Tot	1,0	0,0	1,0	0,5	0,3	0,7	1,9	1,7	5,4	4,1
Samtliga arbetare/ All workers	16-29	0,3	0,2	0,6	0,5	0,3	0,6	1,7	1,5	5,1	2,6
	30-49	0,8	0,1	1,0	0,8	0,3	0,6	1,7	1,8	5,4	4,1
	50-64	1,5	0,2	1,4	0,8	0,3	0,7	1,5	1,7	4,6	4,6
	Tot	0,9	0,2	1,0	0,7	0,3	0,6	1,7	1,7	5,1	3,9
Lägre tjm/ Assistent non-manual employees	16-29	0,2	0,3	0,7	0,7	0,1	0,2	0,3	0,7	2,5	3,0
	30-49	0,4	0,1	0,6	0,4	0,4	0,2	0,7	0,4	3,9	2,4
	50-64	0,5	0,1	0,2	0,4	0,3	0,3	0,6	0,5	3,6	2,9
	Tot	0,4	0,1	0,5	0,5	0,3	0,3	0,6	0,5	3,5	2,7
Tjänstemän mellanivå/ Intermediate non-manual employees	16-29	0,0	0,1	0,4	0,3	0,2	0,2	0,2	1,0	2,9	3,2
	30-49	0,1	0,2	0,1	0,5	0,1	0,3	0,3	0,7	3,4	3,3
	50-64	0,3	0,1	0,5	0,4	0,1	0,4	0,6	0,7	2,8	4,4
	Tot	0,1	0,1	0,3	0,4	0,1	0,3	0,4	0,7	3,2	3,6
Högre tjänstemän/ Professionals and other higher non-manual employees	16-29
	30-49	0,1	0,0	0,2	0,3	0,2	0,2	0,3	0,3	2,0	3,1
	50-64	0,1	0,1	0,2	0,4	0,2	0,4	0,4	0,7	1,7	4,2
	Tot	0,1	0,1	0,2	0,3	0,2	0,2	0,3	0,4	1,9	3,4
Samtliga tjänstemän/ All employees	16-29	0,1	0,1	0,4	0,4	0,1	0,2	0,2	0,8	2,5	3,0
	30-49	0,2	0,1	0,2	0,4	0,2	0,3	0,4	0,5	3,0	3,0
	50-64	0,2	0,1	0,3	0,4	0,2	0,4	0,5	0,6	2,6	3,9
	Tot	0,2	0,1	0,3	0,4	0,2	0,3	0,4	0,6	2,8	3,3
Företagare/ Self-employed	16-29
	30-49	0,7	0,2	0,7	0,3	0,5	1,0	0,7	1,8	3,3	2,0
	50-64	0,5	0,1	0,7	0,5	0,7	0,6	0,9	1,1	4,1	2,0
	Tot	0,6	0,2	0,6	0,4	0,7	0,7	0,9	1,6	3,6	2,1
Samtliga/ Total	16-29	0,2	0,2	0,5	0,5	0,3	0,4	1,2	1,2	4,1	2,8
	30-49	0,5	0,1	0,6	0,5	0,3	0,4	1,0	1,1	4,0	3,4
	50-64	0,7	0,1	0,8	0,5	0,3	0,5	1,0	1,0	3,5	4,0
	Tot	0,5	0,1	0,7	0,5	0,3	0,4	1,0	1,1	3,9	3,4

Tabell 8d Andel sysselsatta som haft besvär under de senaste 12 månaderna i hals, nacke, axel, arm, hand/handled, finger, rygg utom nacke samt höftled, ben, knä fördelade efter socioekonomisk indelning (SEI) och kön. 2002/05. Procent av samtliga sysselsatta. (Endast grupper med minst 400 svarande för respektive kön redovisas)

Table 8d Work related disorders during the last twelve months (neck, back of head, shoulder, arm, hand, back excl. back of head or hip-joint, leg, knee) according to socio-economic group (SEI) and sex. 2002-05. Percent of the population employed. (Only groups with at least 400 respondents for each sex are included)

SEI/Socio-economic group	Ålder/Age	Besvärens placering/Disorders in									
		Hals, nacke/ Neck, back of head		Axel, arm/ Shoulder, arm		Hand, handled finger/Hand, wrist, finger		Rygg utom nacke/Back except neck		Höftled, ben, knä/Hip-joint, leg, knee	
		M	Kv	M	Kv	M	Kv	M	Kv	M	Kv
Ej facklärd arbetare/ Unskilled workers	16-29	2,0	3,1	3,9	6,3	2,7	2,7	9,6	11,5	2,0	2,3
	30-49	4,6	8,9	9,4	15,0	2,8	4,7	12,0	15,2	3,6	2,8
	50-64	4,5	9,2	10,0	17,2	2,7	5,7	11,9	15,0	5,7	7,9
	Tot	3,8	7,2	7,9	12,9	2,8	4,4	11,3	14,0	3,7	4,0
Facklärd arbetare/ Skilled workers	16-29	2,4	5,0	4,4	8,1	4,4	3,2	10,3	12,6	2,5	1,2
	30-49	4,8	8,9	10,8	14,1	4,2	3,6	14,3	17,2	4,5	3,5
	50-64	5,5	10,4	13,2	16,4	4,0	4,7	13,5	19,1	7,8	8,0
	Tot	4,4	8,5	9,9	13,5	4,2	3,8	13,1	16,8	4,9	4,3
Samtliga arbetare/ All workers	16-29	2,1	3,6	4,1	6,7	3,3	2,8	9,9	11,7	2,2	2,0
	30-49	4,7	8,9	10,0	14,6	3,4	4,3	13,0	16,0	4,0	3,1
	50-64	4,9	9,6	11,4	16,9	3,3	5,4	12,6	16,4	6,6	7,9
	Tot	4,1	7,6	8,7	13,1	3,4	4,2	12,0	15,0	4,2	4,1
Lägre tjm/ Assistent non-manual employees	16-29	1,9	4,3	2,9	5,6	1,4	1,7	5,8	9,3	1,7	1,1
	30-49	2,9	7,7	5,2	12,1	1,2	2,4	7,3	7,9	1,8	0,6
	50-64	3,8	9,8	5,7	14,1	1,7	3,2	7,2	7,9	2,6	1,9
	Tot	3,0	7,8	4,9	11,6	1,4	2,5	7,0	8,2	2,0	1,1
Tjänstemän mellanivå/ Intermediate non-manual employees	16-29	2,6	3,6	3,2	5,6	2,1	1,4	5,6	6,0	1,0	1,1
	30-49	2,8	6,9	5,4	9,3	1,5	1,9	5,1	8,3	1,3	1,4
	50-64	3,0	7,1	5,6	9,9	0,8	3,8	4,0	8,2	1,6	3,6
	Tot	2,8	6,5	5,1	9,0	1,4	2,4	4,8	7,9	1,3	2,0
Högre tjänstemän/ Professionals and other higher non-manual employees	16-29	1,6	6,7	3,6	5,7	1,1	2,5	4,6	7,8	0,2	0,6
	30-49	2,1	6,0	3,8	9,0	1,0	1,7	3,5	6,0	0,4	0,6
	50-64	1,8	6,3	2,9	8,3	0,8	1,9	3,0	6,5	0,7	1,9
	Tot	1,9	6,2	3,4	8,4	1,0	1,8	3,4	6,4	0,5	1,0
Samtliga tjänstemän/ All employees	16-29	2,1	4,4	3,2	5,6	1,6	1,7	5,4	7,5	1,0	1,0
	30-49	2,6	6,9	4,8	10,0	1,3	2,0	5,0	7,6	1,1	1,0
	50-64	2,7	7,7	4,6	10,8	1,0	3,1	4,3	7,7	1,5	2,7
	Tot	2,5	6,8	4,5	9,6	1,2	2,3	4,8	7,6	1,2	1,5
Företagare/ Self-employed	16-29	2,1	..	3,1	..	2,3	..	7,1	..	2,2	..
	30-49	3,3	6,7	7,3	12,2	2,0	3,7	11,4	10,6	3,3	2,2
	50-64	4,3	8,8	8,5	13,3	1,8	4,9	8,8	11,0	5,6	5,3
	Tot	3,6	7,2	7,4	12,4	2,0	4,1	10,0	10,7	4,1	3,5
Samtliga/ Total	16-29	2,1	3,9	3,7	6,3	2,7	2,3	8,2	9,9	1,8	1,6
	30-49	3,5	7,6	7,2	11,8	2,2	2,9	9,1	10,8	2,6	1,8
	50-64	3,8	8,4	7,7	13,1	2,0	4,0	8,1	10,9	4,1	4,6
	Tot	3,3	7,2	6,7	11,1	2,2	3,1	8,6	10,6	2,9	2,6

Tabell 8e Andel sysselsatta som haft besvär under de senaste 12 månaderna till följd av allergi, hudöverkänslighet, sömnbesvär fördelade efter socioekonomisk indelning (SEI) och kön. 2002/05. Procent av samtliga sysselsatta. (Endast grupper med minst 400 svarande för respektive kön redovisas)

Table 8e Work related disorders during the last twelve months due to allergy, over-sensitive skin, sleeping disorders according to socio-economic group (SEI) and sex. 2002-05. Percent of the population employed. (Only groups with at least 400 respondents for each sex are included)

SEI/Socio-economic group	Ålder/Age	Besvär till följd av/Disorders due to					
		Allergi/ Allergy		Hudöverkänslighet/ Over-sensitive skin		Sömnbesvär/ Sleeping disorders	
		M	Kv	M	Kv	M	Kv
Ej facklärd arbetare/ Unskilled workers	16-29	1,6	1,6	1,8	3,0	3,6	3,8
	30-49	1,4	2,4	2,2	3,4	5,5	7,5
	50-64	1,2	2,5	1,4	2,5	5,9	6,9
	Tot	1,4	2,2	1,9	3,0	5,0	6,2
Facklärd arbetare/ Skilled workers	16-29	1,4	1,1	2,6	2,6	3,6	4,1
	30-49	1,4	2,2	2,7	3,5	5,1	8,6
	50-64	1,4	2,9	2,0	2,8	4,9	10,5
	Tot	1,4	2,1	2,5	3,1	4,7	8,3
Samtliga arbetare/ All workers	16-29	1,5	1,5	2,1	2,9	3,6	3,9
	30-49	1,4	2,3	2,4	3,4	5,3	7,9
	50-64	1,3	2,6	1,7	2,6	5,5	8,3
	Tot	1,4	2,2	2,1	3,1	4,9	6,9
Lägre tjm/ Assistent non-manual employees	16-29	0,3	0,8	0,7	1,5	3,9	5,6
	30-49	1,3	1,2	1,1	2,3	4,7	7,3
	50-64	0,7	1,3	1,1	2,1	4,2	8,8
	Tot	0,9	1,2	1,0	2,1	4,4	7,5
Tjänstemän mellannivå/ Intermediate non-manual employees	16-29	0,6	1,2	0,6	1,9	3,9	6,7
	30-49	0,6	1,4	1,5	2,2	6,8	10,8
	50-64	0,8	2,1	1,2	2,6	5,7	11,6
	Tot	0,6	1,6	1,3	2,3	6,0	10,5
Högre tjänstemän/ Professionals and other higher non-manual employees	16-29	0,3	1,0	0,5	1,3	5,1	5,5
	30-49	0,5	0,9	0,7	1,4	5,3	10,4
	50-64	0,7	2,3	1,0	2,3	5,9	13,8
	Tot	0,5	1,4	0,8	1,7	5,5	11,1
Samtliga tjänstemän/ All employees	16-29	0,4	1,0	0,6	1,6	4,2	6,1
	30-49	0,7	1,2	1,1	2,1	5,8	9,7
	50-64	0,7	1,9	1,1	2,4	5,4	11,3
	Tot	0,7	1,4	1,0	2,1	5,4	9,8
Företagare/ Self-employed	16-29	1,1	..	1,9	..	3,4	..
	30-49	1,2	2,7	1,6	3,0	5,3	5,6
	50-64	1,7	2,1	1,7	1,7	5,6	5,6
	Tot	1,4	2,3	1,7	2,5	5,3	5,6
Samtliga/ Total	16-29	1,1	1,3	1,6	2,4	3,8	4,9
	30-49	1,0	1,7	1,7	2,6	5,5	8,9
	50-64	1,1	2,2	1,4	2,4	5,5	9,9
	Tot	1,1	1,8	1,6	2,5	5,2	8,5

Bilaga 1a-e Svarande

Det antal som anges är antalet svarande i olika årsgrupperingar i undersökningen om Arbetsorsakade besvär 2005 efter yrke (SSYK), näringsgren (SNI) och socioekonomisk indelning (SEI).

Vid tabellanalysen har konfidensintervall bildats för skillnaden mellan olika procenttal, för att testa vilka skillnader som är *signifikanta* (*statistiskt säkerställda*). För att beräkna ett konfidensintervall för en skillnad har följande formel använts:

$$p_1 - p_2 \pm 1,96 \sqrt{\frac{p_1 (100 - p_1)}{n_1} + \frac{p_2 (100 - p_2)}{n_2}}$$

där p_1 och p_2 är procenttalen som ska jämföras och n_1 och n_2 är motsvarande antal personer. Med 95 procents säkerhet ligger den sanna skillnaden inom detta intervall.

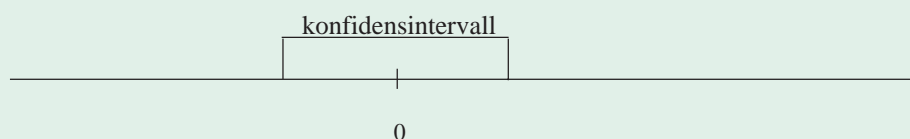

Om konfidensintervallet innehåller både positiva och negativa värden innebär det att skillnaden kan vara positiv eller negativ och att båda dessa alternativ är fullt möjliga. Skillnaden är då *inte signifikant* (eller *ej statistiskt säkerställd*).

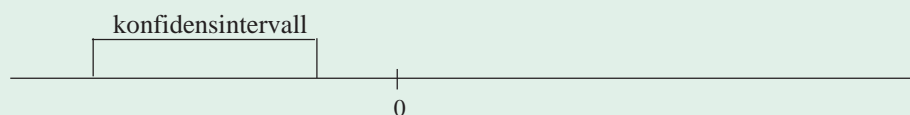

Om hela konfidensintervallet ligger på den *negativa* delen av talaxeln innebär det att skillnaden troligen (med 95 procents säkerhet) är mindre än noll. Den negativa skillnaden är *signifikant* och *statistiskt säkerställd*.

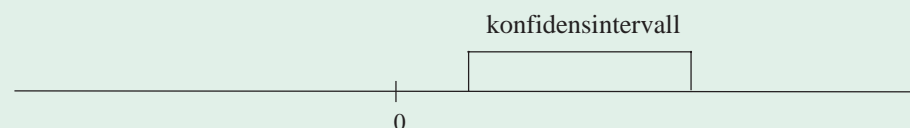

Om hela konfidensintervallet ligger på den *positiva* delen av talaxeln innebär det att skillnaden troligen (med 95 procents säkerhet) är större än noll. Den positiva skillnaden är *signifikant* och *statistiskt säkerställd*.

Bilaga 1a**Kvinnor med 400 eller fler svarande efter yrke enligt tabell 1a och 1b**

Yrke	1998/99	2000/01	2002/03	2004/05
1 Ledningsarbete	474	599	714	678
12 Ledningsarbete i stora och medelstora företag	467	487
2 Arbete som kräver teoretisk specialistkompetens	2835	3859	4490	4036
22 Arb. som kräver teor. specialist- kompetens inom biologi, hälso- o sjukvård	526	598	681	686
23 Lärararbete inom universitet, gymnasie och grundskola	998	1410	1582	1413
233 Grundskollärare	487	698	787	748
24 Annat arb. som kräver teoretisk specialistkompetens	1067	1484	1842	1557
241 Företagsekonomer, marknadsförare och personaltjänstemän	..	527	767	618
3 Arbete som kräver kortare högskoleutbildning eller motsv. kunskaper	3306	4262	4783	4282
31 Tekniker- och ingenjörsarbete m.m.	..	424	409	295
32 Arb. inom biologi, hälso- och sjukvård som kräver kortare högskoleutb.	869	1143	1198	1080
323 Sjuksköterskor	470	673	696	609
33 Lärararbete som kräver kortare högskoleutbildning	743	867	971	863
331 Förskollärare och fritidspedagoger	700	837	912	800
34 Annat arbete som kräver kortare högskoleutbildning	1417	1828	2205	2044
341 Säljare, inköpare, mäklare m.fl.	549	733	807	762
343 Redovisningsekonomer, adm. ass m.fl.	..	473	693	679
3431 Administrativa assistenter	406	443
4 Kontors- och kundservicearbete	2819	3294	3499	2840
41 Kontorsarbete m.m.	2148	2477	2554	2086
411 Kontorssekreterare o dataregistrerare	510	533	492	433
4112 Kontorssekreterare, läkarsekr. m.fl.	492	523	477	424
412 Bokförings- och redovisningsass m.fl.	..	550	756	650
419 Övrig kontorspersonal	953	1016	898	697
42 Kundservicearbete	671	817	945	754
422 Kundinformatörer	408	500	551	446
5 Service-, omsorgs- o försäljningsarb.	5003	6441	7362	6216
51 Service-, omsorgs- o säkerhetsarbete	4032	5197	5975	5031
512 Storhushålls- och restaurangpersonal	..	447	494	437
513 Vård- och omsorgspersonal m.fl.	3424	4392	5127	4295
5131 Barnskötare m.fl.	781	946	955	806
5132 Undersköterskor, sjukvårdsbitr. m.fl.	1145	1638	2037	1726
5133 Vårdbiträden, personliga ass. m.fl.	1008	1222	1421	1219
5134 Skötare, vårdare m.fl.	..	417	506	382
52 Försäljningsarb. inom detaljhandel m.m.	970	1244	1387	1185
522 Försälj., detaljhand. demonstr. m.fl.	967	1242	1385	1184
5222 Försäljare, fackhandel	511	623	750	648
8 Process- och maskinoperatörs-, transportarbete m.m.	705	897	914	671
82 Maskinoperatörs- o monteringsarbete	576	743	731	520
9 Arb. utan krav på särskild yrkesutb.	1235	1390	1451	1188
91 Servicearbete utan krav på särskild yrkesutbildning	1138	1274	1356	1096
912 Städare m.fl.	633	724	742	641
9122 Hotell- och kontorsstädare m.fl.	619	715	741	635
913 Köks- och restaurangbiträden	430	471	519	..
Samtliga	16889	21288	23839	20409

Bilaga 1a (forts)

Män med 400 eller fler svarande efter yrke enligt tabell 1a och 1b

Yrke	1998/99	2000/01	2002/03	2004/05
1 Ledningsarbete	1224	1340	1548	1421
12 <i>Ledningsarbete i stora och medelstora företag</i>	765	855	998	966
122 <i>Drift- och verksamhetschefer</i>	..	434	438	422
13 <i>Ledningsarbete i mindre företag, myndigheter</i>	442	461	525	435
131 <i>Chefer för mindre företag och enheter</i>	442	461	525	435
2 Arbete som kräver teoretisk specialistkompetens	2491	3491	4135	3572
21 <i>Arb. som kräver teor. specialistkompetens inom teknik- o datavetenskap m.m.</i>	755	1159	1434	1186
213 <i>Dataspecialister</i>	468	734	823	629
2131 <i>Systemerare och programmerare</i>	..	689	737	566
214 <i>Civilingenjörer, arkitekter m.fl.</i>	557	503
23 <i>Lärararbete inom universitet, gymnasie och grundskola</i>	596	811	910	790
24 <i>Annat arb. som kräver teoretisk specialistkompetens</i>	884	1211	1455	1257
241 <i>Företagsekonomer, marknadsförare och personaltjänstemän</i>	347	548	747	607
3 Arbete som kräver kortare högskoleutbildning eller motsv. kunskaper	3521	4576	4646	4025
31 <i>Tekniker- och ingenjörarbete m.m.</i>	1650	2172	2118	1733
311 <i>Ingenjörer och tekniker</i>	1297	1544	1392	1132
3115 <i>Maskiningenjörer och maskintekniker</i>	..	535	467	370
34 <i>Annat arbete som kräver kortare högskoleutbildning</i>	1635	2110	2236	2015
341 <i>Säljare, inköpare, mäklare m.fl.</i>	997	1332	1401	1278
3415 <i>Företagssäljare</i>	568	834	802	716
4 Kontors- och kundservicearbete	1014	1225	1244	1095
41 <i>Kontorsarbete m.m.</i>	916	1082	1077	968
413 <i>Lager- och transportassistenter m.fl.</i>	558	672	651	598
4131 <i>Lagerassistenter m.fl.</i>	490	596	562	516
5 Service-, omsorgs- o försäljningsarb.	1214	1545	1892	1783
51 <i>Service-, omsorgs- o säkerhetsarbete</i>	717	907	1054	1032
513 <i>Vård- och omsorgspersonal m.fl.</i>	..	421	532	532
52 <i>Försäljningsarb. inom detaljhandel m.m.</i>	497	638	838	751
522 <i>Försälj., detaljhand. demonstr. m.fl.</i>	497	638	838	751
5222 <i>Försäljare, fackhandel</i>	428	..
6 Arbete inom jordbruk, trädgård, skogsbruk och fiske	537	653	732	630
61 <i>Arbete inom jordbruk, trädgård, skogsbruk och fiske m m</i>	537	653	732	630
7 Hantverksarbete inom byggverksamhet och tillverkning	3604	4231	4949	4011
71 <i>Gruv-, bygg- och anläggningsarbete</i>	1862	2285	2587	2061
712 <i>Byggnads- och anläggningsarb. m.fl.</i>	712	912	1134	842
7123 <i>Byggnadsträarb., inredningssnick. m.fl.</i>	..	520	637	454
713 <i>Byggnadshantverkare m.fl.</i>	879	1072	1128	952
7137 <i>Fastighetsskötare</i>	436	400
72 <i>Metallhantverk, reparatörsarbete m.m.</i>	1431	1579	1944	1624
721 <i>Gjutare, svetsare, plåtslagare m.fl.</i>	437	..
723 <i>Maskin- och motorreparatörer</i>	564	684	689	617
724 <i>Elmont., tele- o elektronikrep. m.fl.</i>	560	435
8 Process- och maskinoperatörs-, transportarbete m.m.	2991	3872	4071	3542
81 <i>Processoperatörsarbete</i>	404	444	488	481
82 <i>Maskinoperatörs- o monteringsarbete</i>	1367	1934	1822	1549
821 <i>Maskinop., metall- o mineralbehandl.</i>	458	597	539	493
8211 <i>Verktygsmaskinoperatörer</i>	442	576	514	478
828 <i>Montörer</i>	..	559	558	474
83 <i>Transport- och maskinförararbete</i>	1220	1494	1761	1512
832 <i>Fordonsförare</i>	804	974	1125	959
8323 <i>Lastbils- och långtradarförare</i>	488	601	721	610
833 <i>Maskinförare</i>	..	459	573	499
9 Arb. utan krav på särskild yrkesutb.	509	672	660	612
91 <i>Servicearbete utan krav på särskild yrkesutbildning</i>	..	527	506	464
Samtliga	17267	21793	24083	20824

Bilaga 1b**Kvinnor med 400 eller fler svarande efter näringsgren enligt tabell 2a och 2b**

Näringsgren		1996/97	1998/99	2000/01	2002/03	2004/05
10-37	Utvinning av mineral, tillverkning	2453	1836	2139	2168	1719
15-37	Tillverkning	2438	1830	2130	2154	1715
50-52	Parti- och detaljhandel, reparation av motorfordon m.m.	2580	1852	2305	2581	2207
51	Parti- och agenturhandel utom med motorfordon	623	508	632	611	568
52	Detaljhandel utom med motorfordon; reparation av hushållsartiklar	1789	1244	1523	1804	1527
52.1	Detaljhandel med brett sortiment	727	451	566	683	568
52.2-5	Specialiserad detaljhandel	1010	739	903	1054	908
60-64	Transport, magasinering o kommunikation	904	707	807	930	690
60-63	Land-, sjö- och lufttransport, transport i rörsystem samt stödtjänster härtill, resebyråverksamhet	473	..	460	533	433
64	Post- och telekommunikationer	431
65-67	Finansiell verksamhet	567	401	503	546	467
65+67.1	Finansförmedling utom försäkring och pensionsfondsverksamhet samt stödverksamhet härtill	439
70-74	Fastighets- och uthyrningverksamhet, företagstjänster	1761	1379	2061	2324	2058
74	Andra företagstjänster	1177	917	1417	1640	1448
74 exkl. 74.502	Andra företagstjänster exkl. personaluthyrningsföretag ¹	1353
80	Utbildning 2,3	2314	1830	2565	2940	3736
80 exkl. 80.101	Utbildning exkl. förskola	2640
80.101	Förskola ²	1096
85	Hälso- och sjukvård, sociala tjänster, veterinärverksamhet	8360	5999	7312	8358	6023
85.1-2	Hälso- o sjukvård, veterinärverksamhet	3444	2419	2885	3210	2752
85.321-322	Barnomsorg inkl. förskola ³	1921	1333	1454	1498	.
85.311+323	Vård och service till boende i servicehus, äldre- och handikappomsorg ⁴	2205	1672	2306	2826	.
85.312-315+	Omsorg för psykiskt utvecklingsstörda, individ- och familjeomsorg m.m. ⁴	790	575	667	824	.
85.324-325	Omsorg och sociala insatser med boende ⁵	2081
85.31	Omsorg och sociala insatser med boende ⁵	1190
85.32	Öppna sociala insatser ⁵	1190
55 + 90-93 + 95	Andra samhällseliga och personliga tjänster, förvärvsarbete i hushåll	1911	1481	1847	1916	1700
55	Hotell och restaurangverksamhet	640	534	631	665	627
92	Rekreations-, kultur- och sportverksamhet	585	407	551	593	487
75 +99	Offentlig förvaltning, försvar, internationell verksamhet	1167	967	1245	1531	1351
Samtliga		22644	16889	21288	23839	20409

1) Började särredovisas i AKU 2003.

2) From. år 2003 redovisas förskolan under Utbildning.

3) T.o.m. år 2002 redovisas förskolan inom Hälso och sjukvård under rubriken Barnomsorg.

4) Redovisning enligt Standard för svensk näringsgrensindelning 1992.

5) Redovisning enligt Standard för svensk näringsgrensindelning 2002.

Bilaga 1b (forts)**Män med 400 eller fler svarande efter näringsgren enligt tabell 2a och 2b**

Näringsgren		1996/97	1998/99	2000/01	2002/03	2004/05
01, 02, 05	Jordbruk, jakt, skogsbruk och fiske	934	619	744	851	713
01	Jordbruk, jakt o service i anslutning härtill	664	474	561	611	529
10-37	Utvinning av mineral, tillverkning	6469	4834	5885	6245	5094
15-37	Tillverkning	6390	4780	5809	6167	5033
15-16	Livsmedels-, dryckes- och tobaksvarufremställning	451	..	439	461	..
20	Trävarutillverkning	420	400	..
21	Massa-, pappers- o pappersvarutillverkning	436
22	Förlagsverksamhet; grafisk prod och reproduktion av inspelningar	438
28	Tillverkning av metallvaror utom maskiner och apparater	721	554	710	844	642
29	Tillverkning av maskiner, som ej ingår i annan underavdelning	979	737	864	901	808
34	Tillverkning av motorfordon, släpfordon och påhängsvagnar	636	502	680	664	597
45	Byggverksamhet	2243	1646	2076	2380	2086
45.1-2, 45.5	Mark-, grund-, bygg- och anläggningsarbeten, uthyrning av bygg- och anläggningsmaskiner med förare	1435	982	1170	1337	1180
45.3 + 45.4	Bygginstallationer, slutbehandling av byggnader	808	664	906	1043	906
50-52	Parti- och detaljhandel, reparation av motorfordon m.m.	3043	2346	2812	3012	2772
50	Handel med och service av motorfordon, detaljhandel med drivmedel	664	463	568	654	618
51	Parti- och agenturhandel utom med motorfordon	1501	1178	1430	1467	1325
52	Detaljhandel utom med motorfordon; reparation av hushållsartiklar	878	705	814	891	829
52.2-5	Specialiserad detaljhandel	545	450	475	554	496
60-64	Transport, magasinering o kommunikation	1982	1588	1911	2105	1744
60-63	Land-, sjö- och lufttransport, transport i rörsystem samt stödtjänster härtill, resebyråverksamhet	1515	1164	1444	1612	1375
60	Landtransport; transport i rörsystem	1053	813	983	1081	909
63	Stödtjänster till transport; resebyråverksamhet	403	..
64	Post- och telekommunikationer	467	424	467	493	..
65-67	Finansiell verksamhet	407	..	400	403	..
70-74	Fastighets- och uthyrningverksamhet, företagstjänster	2595	2035	3080	3560	3019
70	Fastighetsverksamhet	470	414	..
72	Databehandlingsverksamhet m.m.	388	402	695	769	638
74	Andra företagstjänster	1469	1105	1766	2027	1699
74 exkl. 74.502	Andra företagstjänster exkl. personaluthyrningsföretag ¹	1621
80	Utbildning²	1085	833	1135	1293	1207
80 exkl. 80.101	Utbildning exkl. förskola	1164
85	Hälso- och sjukvård, sociala tjänster, veterinärverksamhet	1077	826	1006	1144	1103
85.1-2	Hälso- o sjukvård, veterinärverksamhet	628	472	579	626	605
55 + 90-93 + 95	Andra samhällseliga och personliga tjänster, förvärvsarbete i hushåll	1400	1101	1299	1551	1345
55	Hotell och restaurangverksamhet	425	..	453	482	460
92	Rekreations-, kultur- och sportverksamhet	519	440	481	593	472
75 + 99	Offentlig förvaltning, försvar, internationell verksamhet	1227	902	1171	1280	1188
Samtliga		22795	17267	21793	24083	20824

1) Började särredovisas i AKU 2003.

2) From. år 2003 redovisas förskolan under Utbildning.

Bilaga 1c**Kvinnor och män 2002/05 med 400 eller fler svarande efter yrke enligt tabell 3a-3e samt 6a-6e**

Yrke	2002/05	
	Män	Kvinnor
1	2969	1392
12	1964	954
122	860	552
123	722	345
13	960	410
131	960	410
1314	504	..
2	7707	8526
21	2620	765
213	1452	406
2131	1303	..
214	1060	..
22	675	1367
222	500	472
223	..	772
23	1700	2995
232	684	764
2321	..	445
233	476	1535
24	2712	3399
241	1354	1385
2411	408	499
245	541	513
249	159	686
2492	..	524
3	8671	9065
31	3851	704
311	2524	385
3112	646	..
3115	837	..
312	678	202
3121	647	189
32	..	2278
322	..	735
323	..	1305
3239	..	790
33	..	1834
331	..	1712
34	4251	4249
341	2679	1569
3415	1518	502
3418	..	472
343	414	1372
3431	..	849
3433	..	496
346	..	483
4	2339	6339
41	2045	4640
411	..	925
4112	..	901
412	..	1406
413	1249	..
4131	1078	..
419	..	1595
42	..	1699
421	..	702
4211	..	501
422	..	997
4222	..	551

Bilaga 1c (forts)**Kvinnor och män 2002/05 med 400 eller fler svarande efter yrke enligt tabell 3a-3b samt 6a-6e**

Yrke	2002/05	
	Män	Kvinnor
5 Service-, omsorgs- o försäljningsarb.	3675	13578
51 <i>Service-, omsorgs- o säkerhetsarbete</i>	2086	11006
512 Storhushålls- och restaurangpersonal	433	931
5122 Kockar och kokerskor	..	527
513 Vård- och omsorgspersonal m.fl.	1064	9422
5131 Barnskötare m.fl.	..	1761
5132 Undersköterskor, sjukvårdsbitr. m.fl.	..	3763
5133 Vårdbiträden, personliga ass. m.fl.	419	2640
5134 Skötare, vårdare m.fl.	..	888
514 Frisörer och annan servicepersonal (personliga tjänster)	..	437
5141 Frisörer, hudterapeuter m.fl.	..	416
515 Säkerhetspersonal	430	..
52 <i>Försäljningsarb. inom detaljhandel m.m.</i>	1589	2572
522 Försälj., detaljhand. demonstr. m.fl.	1589	2569
5221 Försäljare, dagligvaror	..	667
5222 Försäljare, fackhandel	820	1398
6 Arbete inom jordbruk, trädgård, skogsbruk och fiske	1362	448
61 <i>Arbete inom jordbruk, trädgård, skogsbruk och fiske m m</i>	1362	448
6130 Växtodlare och djuruppfödare, blandad drift	577	..
7 Hantverksarbete inom byggverksamhet och tillverkning	8960	606
71 <i>Gruv-, bygg- och anläggningsarbete</i>	4648	..
712 Byggnads- och anläggningsarb. m.fl.	1976	..
7123 Byggnadsträarb., inredningssnick. m.fl.	1091	..
713 Byggnadshantverkare m.fl.	2080	..
7136 Installationselektriker m.fl.	627	..
7137 Fastighetsskötare	836	..
714 Målare, lackerare, skorstensfejare o d	527	..
72 <i>Metallhantverk, reparatörsarbete m.m.</i>	3568	..
721 Gjutare, svetsare, plåtslagare m.fl.	832	..
722 Smeder, verktygsmakare m.fl.	435	..
723 Maskin- och motorreparatörer	1306	..
7231 Motorfordonsmekaniker och motorfordonsreparatörer	701	..
7233 Maskinmekaniker, maskinmontörer och maskinreparatörer	583	..
724 Elmont., tele- o elektronikrep. m.fl.	995	..
7242 Tele- och elektronikreparatörer m.fl.	484	..
74 <i>Annat hantverksarbete</i>	430	..
8 Process- och maskinoperatörs-, transportarbete m.m.	7613	1585
81 <i>Processoperatörsarbete</i>	969	..
82 <i>Maskinoperatörs- o monteringsarbete</i>	3371	1251
821 Maskinop., metall- o mineralbehandl.	1032	..
8211 Verktygsmaskinoperatörer	992	..
828 Montörer	1032	..
8281 Fordonsmontörer	447	..
83 <i>Transport- och maskinförararbete</i>	3273	..
832 Fordonsförare	2084	..
8323 Lastbils- och långtradarförare	1331	..
833 Maskinförare	1072	..
9 Arb. utan krav på särskild yrkesutb.	1272	2639
91 <i>Servicearbete utan särskild yrkesutbildning</i>	970	2452
912 Städare m.fl.	..	1383
9122 Hotell- och kontorsstädare m.fl.	..	1376
913 Köks- och restaurangbiträden	..	915
Samtliga	44907	44248

Bilaga 1d**Kvinnor och män 2002/05 med 400 eller fler svarande efter näringsgren enligt tabell 4a-4b samt 7a-7e**

Näringsgren		2002/05	
		Män	Kvinnor
01, 02, 05	Jordbruk, jakt, skogsbruk och fiske	1564	436
01	Jordbruk, jakt o service i anslutning härtill	1140	404
10-37	Utvinning av mineral, tillverkning	11339	3887
15-37	<i>Tillverkning</i>	11200	3869
15-16	Livsmedels-, dryckes- och tobaksvaruframställning	820	502
20	Trävarutillverkning	754	..
21	Massa-, pappers- o pappersvarutillverkning	676	..
22	Förlagsverksamhet; grafisk prod och reproduktion av inspelningar	619	..
24	Tillv. av kemikalier och kemiska prod.	448	..
27	Stål- och metallframställning	624	..
28	Tillverkning av metallvaror utom maskiner och apparater	1486	..
29	Tillverkning av maskiner, som ej ingår i annan underavdelning	1709	..
30-31	Tillverkning av kontorsmaskiner och datorer samt andra elektriska maskiner och artiklar	400	..
34	Tillverkning av motorfordon, släpfordon och påhängsvagnar	1261	..
35	Tillverkning av andra transportmedel	412	..
36-37	Övrig tillverkning	435	..
40-41	EI-, gas-, värme- och vattenförsörjning	426	..
45	Byggverksamhet	4466	..
45.1-2, 45.5	Mark/grund/bygg- o anläggningsarb., uthyrning av bygg- o anläggningsmask. med förare	2517	..
45.3 + 45.4	Bygginstallationer, slutbehandling av byggnader	1949	..
50-52	Parti- och detaljhandel, reparation av motorfordon m.m.	5784	4788
50	Handel och service av motorfordon och detaljhandel med drivmedel	1272	..
51	Parti- och agenturhandel utom med motorfordon	2792	1179
52	Detaljhandel utom med motorfordon, reparation av hushållsartiklar	1720	3331
52.1	Detaljhandel med brett sortiment	496	1251
52.2-5	Specialiserad detaljhandel	1050	1962
60-64	Transport, magasinering och kommunikation	3849	1620
60-63	Land-, sjö- o lufttransport, transport i rörsystem samt stödtjänster härtill, resebyråverks.	2987	966
60	Landtransport; transport i rörsystem	1990	..
63	Stödtjänster till transport, resebyråverks.	760	479
64	Post- och telekommunikationer	862	654
65-67	Finansiell verksamhet	747	1013
65+67.1	Finansförmedling utom försäkring och pensionsfondsverksamhet samt stödverks. härtill	503	727
65.1+65.2	Banker och andra kreditinstitut	443	658
70-74	Fastighets- och uthyrningsverksamhet, företagstjänster	6579	4382
70	Fastighetsverksamhet	807	401
72	Databehandlingsverksamhet m.m.	1407	489
73	Forskning och utveckling	484	..
74	Andra företagstjänster	3726	3088
74 exkl. 74.502	Andra företagstjänster exkl. personaluthyrningsföretag ¹	1621	1353
80	Utbildning ²	2500	6676
80 exkl. 80.101	Utbildning exkl. förskola	1164	2640
80.101	Förskola ²	..	1096
85	Hälso- och sjukvård, sociala tjänster, veterinärverksamhet	2247	14381
85.1-2	Hälso- och sjukvård, veterinärverksamhet	1231	5962
85.321-322	Barnomsorg inkl. förskola ³	..	1498
85.311+323	Vård och service till boende i servicehus, äldre- och handikappomsorg ⁴	..	2826
85.312-315+	Omsorg för psykiskt utvecklingsstörda, individ- och familjeomsorg m.m. ⁴	..	824
85.324-325	Omsorg och sociala insatser med boende ⁵	..	2081
85.31	Omsorg och sociala insatser ⁵	..	1190
85.32	Öppna sociala insatser ⁵	..	1190
55 + 90-93 + 95	Andra samhälleliga och personliga tjänster, förvärvsarb. i hushåll	2896	3616
55	Hotell och restaurangverksamhet	942	1292
91	Intressebevakning, religiös verksamhet	528	668
92	Rekreations-, kultur- och sportverksamhet	1065	1080
93	Annan serviceverksamhet	151	529
75 + 99	Offentlig förvaltning, försvar, internationell verksamhet	2468	2882
Samtliga		44907	44248

1) Började särredovisas i AKU 2003.

2) From. år 2003 redovisas förskolan under Utbildning.

Bilaga 1e**Kvinnor och män 2002/05 med 400 eller fler svarande efter socioekonomisk indelning enligt tabell 5 samt 8a-8e**

Socioekonomisk indelning	Ålder	2002/05	
		Män	Kvinnor
Ej facklärd arbetare/ Unskilled workers	16-29	3361	3357
	30-49	4870	4800
	50-64	2804	3316
	Totalt	11035	11473
Facklärd arbetare/ Skilled workers	16-29	1923	1114
	30-49	4089	3245
	50-64	2249	1799
	Totalt	8261	6158
Samtliga arbetare/ All workers	16-29	5284	4471
	30-49	8959	8045
	50-64	5053	5115
	Totalt	19296	17631
Lägre tjm/ Assistent non-manual employees	16-29	845	1223
	30-49	2192	3614
	50-64	1428	2511
	Totalt	4465	7348
Tjänstemän mellannivå/ Intermediate non-manual employees	16-29	1282	1585
	30-49	4305	6111
	50-64	2579	3785
	Totalt	8166	11481
Högre tjänstemän Professionals and other higher non-manual employees	16-29	663	581
	30-49	3611	3062
	50-64	2530	1959
	Totalt	6804	5602
Samtliga tjänstemän/ All employees	16-29	2790	3389
	30-49	10108	12787
	50-64	6537	8255
	Totalt	19435	24431
Företagare/ Self-employed	16-29	519	..
	30-49	3020	1074
	50-64	2575	926
	Totalt	6114	2147
Samtliga/ Total	16-29	8606	8020
	30-49	22116	21925
	50-64	14185	14303
	Totalt	44907	44248

Bilaga 2 Beskrivning av den använda näringsgrensindelningen enligt SNI1992 och SNI2002

SNI-kod	Näringsgrensgruppering
A 01, 02 + B 05	Jordbruk, jakt, skogsbruk och fiske
A 01	Jordbruk, jakt o service i anslutning härtill
A 02	Skogsbruk och service till skogsbruk
C+D	Utvinning av mineral, tillverkning
D 15-37	Tillverkning
DA 15-16	Livsmedels-, dryckes- och tobaksvaruframställning
DD 20	Trävarutillverkning
DE 21	Massa-, pappers- o pappersvarutillverkning
DE 22	Förlagsverksamhet; grafisk prod och reproduktion av inspelningar
DF 23 + DG 24	Tillverkning av stenkols- och raff. petroleumprodukter, kärnbränsle och kemiska produkter
DH 25	Tillverkning av gummi- och plastvaror
DI 26	Tillverkning av icke-metalliska mineraliska produkter
DJ 27	Stål- och metallframställning
DJ 28	Tillverkning av metallvaror utom maskiner och apparater
DK 29	Tillverkning av maskiner, som ej ingår i annan underavdelning
DL 30-31	Tillverkning av kontorsmaskiner och datorer samt andra elektriska maskiner och artiklar
DL 32	Tillverkning av teleprodukter
DL 33	Tillverkning av precisionsinstrument, medicinska och optiska instrument samt ur
DM 34	Tillverkning av motorfordon, släpfordon och påhängsvagnar
DM 35	Tillverkning av andra transportmedel
DM 36-37	Övrig tillverkning
E 40-41	El-, gas-, värme- och vattenförsörjning
F 45	Byggverksamhet
F 45.1 + F 45.2 + F 45.5	Mark-, grund-, bygg- och anläggningsarbeten, uthyrning av bygg- och anläggningsmaskiner med förare
F 45.3 + F 45.4	Bygginstallationer, slutbehandling av byggnader
G 50-52	Parti- och detaljhandel, reparation av motorfordon m.m.
G 50	Handel med och service av motorfordon, detaljhandel med drivmedel
G 51	Parti- och agenturhandel utom med motorfordon
G 52	Detaljhandel utom med motorfordon; reparation av hushållsartiklar
G 52.1	Detaljhandel med brett sortiment
G 52.2-5	Specialiserad detaljhandel
I 60-64	Transport, magasinering o kommunikation
I 60-63	Land-, sjö- och lufttransport, transport i rörsystem samt stödtjänster härtill, resebyråverksamhet
I 60	Landtransport; transport i rörsystem
I 63	Stödtjänster till transport; resebyråverksamhet
I 64	Post- och telekommunikationer

Bilaga 2 (forts)

SNI-kod	Näringsgrensgruppering
J 65-67	Finansiell verksamhet
J65+J67.1	Finansförmedling utom försäkring och pensionsfondsverksamhet samt stödverksamhet härtill
J65.1+J65.2	Banker och andra kreditinstitut
J66+J67.2	Försäkring och pensionsfondsverksamhet samt stödverksamhet härtill utom finansförmedling
J66.01-66.03	Försäkringsbolag
K 70-74	Fastighets- och uthyrningverksamhet, företagstjänster
K 70	Fastighetsverksamhet
K 72	Databehandlingsverksamhet m.m.
K 73	Forskning och utveckling
K 74	Andra företagstjänster
K 74 exkl. 74.502	Andra företagstjänster exkl. personaluthyrningsföretag ¹
M 80	Utbildning ^{2,3}
M80 exkl. 80.101	Utbildning exkl. förskola
M80.101	Förskola ²
N 85	Hälso- och sjukvård, sociala tjänster; veterinärverksamhet
N85.1-2	Hälso- o sjukvård, veterinärverksamhet
N85.321-322	Barnomsorg inkl. förskola ³
N85.311+323	Vård och service till boende i servicehus o.d., äldre- och handikappomsorg ⁴
N85.312-315+	Omsorg för psykiskt utvecklingsstörda, individ- och familjeomsorg m.m. ⁴
N85.324-325	Omsorg och sociala insatser med boende ⁵
N85.31	Omsorg och sociala insatser med boende ⁵
N85.32	Öppna sociala insatser ⁵
H 55 + O 90-93 + P 95	Andra samhällliga och personliga tjänster, förvärvsarbete i hushåll
H55	Hotell och restaurangverksamhet
O91	Intressebevakning, religiös verksamhet
O92	Rekreations-, kultur- och sportverksamhet
O93	Annan serviceverksamhet
L 75 + Q 99	Offentlig förvaltning, försvar, internationell verksamhet

1) Började särredovisas i AKU 2003.

2) From. år 2003 redovisas förskolan under Utbildning.

3) T.o.m. år 2002 redovisas förskolan inom Hälso och sjukvård under rubriken Barnomsorg.

4) Redovisning enligt Standard för svensk näringsgrensindelning 1992.

5) Redovisning enligt Standard för svensk näringsgrensindelning 2002.

Denna publikation kan beställas från

Arbetsmiljöverkets Publikationsservice, 171 84 Solna, telefon 08 – 730 97 00 eller fax 08–730 98 17.

This publication can be ordered from the **Swedish Work Environment Authority, Publication Services** SE–171 84 Solna, (phone +46 8 730 97 00 or fax +46 8 730 98 17), e-post: arbetsmiljoverket@av.se

Statistikpublikationer kan beställas från **SCB, Publikationstjänsten**, 701 89 ÖREBRO, telefon: 019-17 68 00, fax: 019-17 64 44, e-post: publ@scb.se. De kan också köpas genom bokhandeln eller direkt hos **SCB**, Karlavägen 100 i Stockholm.

Aktuell publicering redovisas i SCB:s publikationskatalog och på Arbetsmiljöverkets och SCB:s webbplatser (www.av.se och www.scb.se). Ytterligare hjälp ges av SCB:s **Bibliotek och Information**, e-post: Information@scb.se, telefon: 08-506 948 01, fax: 08-506 948 99.

www.av.se

www.scb.se