

Arbetsorsakade besvär 2003

Work-Related Disorders 2003



Arbetsorsakade besvär 2003

Work-Related Disorders 2003

Undersökningen om Arbetsorsakade besvär 2003 genomfördes under perioden januari t.o.m. mars 2003 och avser förhållandena 12 månader bakåt i tiden. Denna besvärsundersökning mäter beståndet av både nya och äldre arbetsrelaterade besvär under ett år.

Frågor om besvär orsakade av arbetet har sedan 1991 och fram till 2002 årligen ställts till ett slumpmässigt urval av hela befolkningen. I 2003 års undersökning har undersökningen endast omfattat de sysselsatta. Undersökningen genomförs av Statistiska centralbyrån (SCB) på uppdrag av Arbetsmiljöverket. Frågorna ställs som tilläggsfrågor till SCBs Arbetskraftsundersökning (AKU). Genom kopplingen till denna undersökning kan särredovisning göras för olika befolkningsgrupper. Uppgifterna från AKU utnyttjas då som bakgrundsinformation. Resultaten redovisas könsuppdelade efter socioekonomisk grupp och ålder, yrke och näringsgren.



Jan Weiner, Arbetsmiljöverket, tfn 08-730 90 00
www.av.se



Madeleine Bastin, SCB, tfn 08-506 946 54
madeleine.bastin@scb.se
www.scb.se

Statistiken har producerats av SCB på uppdrag av Arbetsmiljöverket, som ansvarar för officiell statistik inom området.

ISSN 0082-0237 Serie Am – Arbetsmarknad. Utkom den xx juni 2003.
Utgivare av Statistiska meddelanden är Svante Öberg, SCB.

Innehåll

Sammanfattning	5
Bakgrund	5
Arbetsorsakade besvär 2003	5
Orsak och var besvären finns i kroppen	8
Anmälda arbetsskador	9
Rehabilitering	9
Åtgärder för att ändra arbetsförhållanden	10
Några jämförelser åren 1997-2003	11
Utveckling 1997-2003	12
Orsak till besvär inom olika yrken 1997-2003	12
Sjukfrånvaro 1997-2003	13
Undersökningens kvalitet	15
0 Inledning	15
1 Innehåll	15
2 Tillförlitlighet	16
3 Aktualitet	18
4 Jämförbarhet och sammanvändbarhet	18
5 Tillgänglighet och förståelighet	19
Summary	20
Background	20
Work-Related disorders 2003	20
Causes and parts of the body affected by disorders	23
Reported occupational accidents and diseases	24
Rehabilitation	24
Measures to change working conditions	25
Some comparisons, 1997-2003	26
Development 1997-2003	27
Cause of disorders within occupations 1997-2003	27
Sick leave 1997-2003	29
List of tables	30
Tabeller och bilagor	32
Besvär orsakade av arbetsolycka och/eller andra förhållanden i arbetet, efter yrke åren 1999-2003 samt efter näringsgren åren 1998-2003	
1a Andel sysselsatta som haft besvär under de senaste 12 månaderna som följd av arbetsolycka fördelade efter yrke (SSYK) och kön. 1999-2003 Procent av samtliga sysselsatta	32
1b Andel sysselsatta som haft besvär under de senaste 12 månaderna som följd av andra förhållanden i arbetet fördelade efter yrke (SSYK) och kön. 1999-2003. Procent av samtliga sysselsatta	35

2a Andel sysselsatta som haft besvär under de senaste 12 månaderna som följd av arbetsolycka fördelade efter näringsgren (SNI) och kön. 1998-2003. Procent av samtliga sysselsatta	38
2b Andel sysselsatta som haft besvär under de senaste 12 månaderna som följd av andra förhållanden i arbetet fördelade efter näringsgren (SNI) och kön. 1998-2003. Procent av samtliga sysselsatta	40
Besvär orsakade av arbetsolycka och/eller andra förhållanden i arbetet. Sjukskrivning totalt samt fem veckor eller mer, år 2003 (tabell 3-5)	
3a Andel sysselsatta som haft besvär under de senaste 12 månaderna som följd av arbetsolycka fördelade efter yrke (SSYK) och kön samt sjukskrivning. 2003. Procent av samtliga sysselsatta samt antal sysselsatta i befolkningen	42
3b Andel sysselsatta som haft besvär under de senaste 12 månaderna som följd av andra förhållanden i arbetet fördelade efter yrke (SSYK) och kön samt sjukskrivning. 2003. Procent av samtliga sysselsatta samt antal sysselsatta i befolkningen	45
4a Andel sysselsatta som haft besvär under de senaste 12 månaderna som följd av arbetsolycka fördelade efter näringsgren (SNI92) och kön samt sjukskrivning. 2003. Procent av samtliga sysselsatta samt antal sysselsatta i befolkningen	48
4b Andel sysselsatta som haft besvär under de senaste 12 månaderna som följd av andra förhållanden i arbetet fördelade efter näringsgren (SNI92) och kön samt sjukskrivning. 2003. Procent av samtliga sysselsatta samt antal sysselsatta i befolkningen	50
5 Andel sysselsatta som haft besvär under de senaste 12 månaderna p.g.a arbetsolycka eller andra förhållanden i arbetet fördelade efter ålder, kön, socioekonomisk grupp (SEI) samt sjukskrivning. 2003. Procent av samtliga sysselsatta samt antal sysselsatta i befolkningen	52
Besvärens placering efter kroppsdel och orsak till besvären år 2003 (tabell 6-8)	
6a Andel sysselsatta som haft besvär under de senaste 12 månaderna i hals, nacke, axel, arm, fingrar, hand/handled, rygg utom nacke samt höftled, ben, knä fördelade efter yrke (SSYK) och kön. 2003. Procent av samtliga sysselsatta	53
6b Andel sysselsatta som haft besvär under de senaste 12 månaderna p.g.a. buller, vibrationer, värme, kyla, drag, ämnen från växter eller djur samt kemiska ämnen fördelade efter yrke (SSYK) och kön. 2003. Procent av samtliga sysselsatta	56
6c Andel sysselsatta som haft besvär under de senaste 12 månaderna till följd av påfrestande arbetsställningar, korta upprepade arbetsmoment, tung manuell hantering, bildskärmsarbete fördelade efter yrke (SSYK) och kön. 2003. Procent av samtliga sysselsatta	59
6d Andel sysselsatta som haft besvär under de senaste 12 månaderna till följd av mobbning, trakasserier, hot eller våld, stress, psykiska påfrestningar eller andra orsaker fördelade efter yrke (SSYK) och kön. 2003. Procent av samtliga sysselsatta	62
7a Andel sysselsatta som haft besvär under de senaste 12 månaderna i hals, nacke, axel, arm, fingrar, hand/handled, rygg utom nacke samt höftled, ben, knä fördelade efter näringsgren (SNI) och kön. 2003. Procent av samtliga sysselsatta	65

7b Andel sysselsatta som haft besvär under de senaste 12 månaderna p.g.a. buller, vibrationer, värme, kyla, drag, ämnen från växter eller djur samt kemiska ämnen fördelade efter näringsgren (SNI) och kön. 2003. Procent av samtliga sysselsatta	67
7c Andel sysselsatta som haft besvär under de senaste 12 månaderna till följd av påfrestande arbetsställningar, korta upprepade arbetsmoment, tung manuell hantering, bildskärmsarbete fördelade efter näringsgren (SNI) och kön. 2003. Procent av samtliga sysselsatta	69
7d Andel sysselsatta som haft besvär under de senaste 12 månaderna till följd av mobbning, trakasserier, hot eller våld, stress, psykiska påfrestande eller andra orsaker fördelade efter näringsgren (SNI) och kön. 2003. Procent av samtliga sysselsatta	71
8a Andel sysselsatta som haft besvär under de senaste 12 månaderna i hals, nacke, axel, arm, fingrar, hand/handled, rygg utom nacke samt höftled, ben, knä fördelade efter socioekonomisk indelning (SEI) och kön. 2003. Procent av samtliga sysselsatta	73
8b Andel sysselsatta som haft besvär under de senaste 12 månaderna p.g.a. buller, vibrationer, värme, kyla, drag, ämnen från växter eller djur samt kemiska ämnen fördelade efter socioekonomisk indelning (SEI) och kön. 2003. Procent av samtliga sysselsatta	74
8c Andel sysselsatta som haft besvär under de senaste 12 månaderna till följd av påfrestande arbetsställningar, korta upprepade arbetsmoment, tung manuell hantering, bildskärmsarbete fördelade efter socioekonomisk indelning (SEI) och kön. 2003. Procent av samtliga sysselsatta	75
8d Andel sysselsatta som haft besvär under de senaste 12 månaderna till följd av mobbning, trakasserier, hot eller våld, stress, psykiska påfrestande eller andra orsaker fördelade efter socioekonomisk indelning (SEI) och kön. 2003. Procent av samtliga sysselsatta	76
Bilaga 1 Antal svarande efter yrke, näringsgren och socioekonomisk indelning	77

Resultaten för grupper med färre än 100 svarande redovisas inte och markeras i tabellerna med (..)

Där uppgifter ej går att få på detaljerad nivå (i vissa fall även på grupperade nivåer) markeras dessa med (.)

Yrkesindelningen följer den standard för svensk yrkesklassificering (SSYK) som används i SCB:s arbetskraftsundersökningar (AKU).

Näringsgrensindelningen (SNI92) enligt svensk standard följer den branschindelning som utnyttjas i AKU. Näringsgren bestäms för personer i arbetskraften med utgångspunkt från det enskilda företagens huvudsakliga verksamhet vid det arbetsställe där urvalspersonen är sysselsatt.

Sammanfattning

Bakgrund

Syftet med undersökningen om Arbetsorsakade besvär är att beskriva besvär som människor relaterar till sitt arbete, var i kroppen besvären finns och vad i arbetet som kan ha orsakat dem.

Undersökningen inleds med två frågor.

1 Har du någon gång under de senaste 12 månaderna haft fysiska, dvs. kroppsliga, besvär till följd av arbetet, som gjort det svårt för dig att arbeta på jobbet eller utföra det dagliga hemarbetet? Tänk på besvär som följd av olyckshändelse på arbetet, som följd av förhållandena på arbetet eller som följd av besvär som uppstått p.g.a. en olycka på väg till eller från arbetet.

2 Har du någon gång under de senaste 12 månaderna haft andra typer av besvär än fysiska till följd av arbetet, som gjort det svårt för dig att arbeta på jobbet eller utföra det dagliga hemarbetet? Tänk på besvär som följd av stress i arbetet, arbetets innehåll, dåliga relationer till chefer och arbetskamrater, hot eller våld etc.

De personer som svarar JA på en eller på båda frågorna får sedan ytterligare frågor om sina besvär. Genom att fråga när besvären började och om det gjorts någon arbetsskadeanmälan kan en jämförelse göras med statistiken över arbetsskador från Arbetsmiljöverkets informationssystem om arbetsskador (ISA). ISA mäter *inflödet av nya arbetsskador* under ett kalenderår till skillnad från undersökningen om Arbetsorsakade besvär som mäter *beståndet av både nya och äldre arbetsorsakade besvär*.

Arbetsorsakade besvär 2003

Av resultaten från den 13:e undersökningen om Arbetsorsakade besvär framgår att mer än var fjärde sysselsatt person i Sverige under de senaste 12 månaderna har haft någon form av besvär som de hänför till arbetet. Besvären kan vara av fysisk (kroppslig) eller av annan art (stress, psykiska påfrestningar etc.).

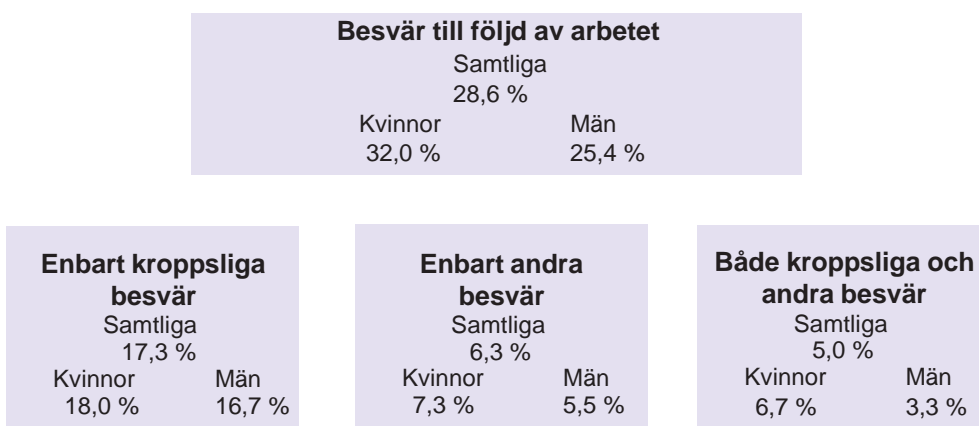

I tabblån nedan redovisas andelen sysselsatta med olika typer av besvär 2003. Besvär kan ha uppstått genom arbetsolycka, på grund av andra förhållanden i arbetet eller färdolycka.

	Samtliga sysselsatta	(KI) ¹	Kvinnor	(KI)	Män	(KI)
<i>Besvär till följd av</i>						
arbetsolycka	2,9 %	(±0,2)	2,4 %	(±0,3)	3,4 %	(±0,3)
färdolycka	0,4 %	(±0,1)	0,4 %	(±0,1)	0,3 %	(±0,1)
andra förhållanden	25,8 %	(±0,6)	29,6 %	(±0,8)	22,2 %	(±0,7)

Observera att en och samma person kan uppge flera typer av besvär, och kan därmed inkluderas i mer än en av raderna ovan

I besvärundersökningen redovisas besvär med eller utan sjukskrivning. Av dem som redovisat arbetsorsakade besvär är det drygt var tredje som också säger att de under de senaste 12 månaderna varit sjukfrånvarande på grund av dessa besvär. Av dem som varit sjukfrånvarande på grund av besvär av arbetet har 88 procent av männen och 81 procent av kvinnorna varit sjukfrånvarande på heltid.

	Samtliga sysselsatta	(KI) ¹	Kvinnor	(KI)	Män	(KI)
Besvär till följd av arbetet	28,6 %	(±0,6)	32,0 %	(±0,8)	25,4 %	(±0,8)
därav med						
sjukfrånvaro	11,0 %	(±0,4)	13,1 %	(±0,6)	9,0 %	(±0,5)
utan sjukfrånvaro	17,7 %	(±0,5)	18,9 %	(±0,7)	16,5 %	(±0,7)

Sett i perspektivet av samtliga sysselsatta är det mer än var tionde som uppger att de under det senaste året haft sådana besvär av arbetet att de varit sjukfrånvarande. Det kan således uppskattas att drygt 450 000 sysselsatta (262 000 kvinnor och 192 000 män) varit sjukfrånvarande till följd av arbetsorsakade besvär någon gång under de senaste 12 månaderna. För 240 000 sysselsatta omfattar den sammanlagda sjukfrånvaron från arbetet fem veckor eller mer.

I besvärundersökningen frågas om de arbetsrelaterade besvären lett till sjukskrivning. Det finns ingen kompletterande fråga om man vid sjukfrånvaron i någon utsträckning har använt semesterdagar, flexledighet etc. Man kan förmoda att många intervjupersoner ändå har räknat samman alla frånvarordagar till följd av besvär oavsett hur man löst det formellt och ekonomiskt.

Besvär av arbetsolycka leder oftare till sjukfrånvaro än övriga besvär, det gäller oavsett kön. Av de sysselsatta som uppgett att deras besvär beror på arbetsolycka har drygt hälften (51%) varit sjukskrivna till följd av detta. Av dem som uppgett att deras besvär är orsakade av andra förhållanden i arbetet (än olyckor) har drygt var tredje (37%) varit sjukskriven. Merparten av dem som angivit sjukfrånvaro p.g.a. arbetsorsakade besvär (88%) uppger att de varit i kontakt med läkare.

1) (KI) står för konfidensintervall, i detta fall med 95% säkerhet. Se även bilaga 1

I tabellen nedan redovisas för kvinnor respektive män fördelningen av sjukskrivningstidens längd under den senaste 12-månadersperioden för arbetsolycka respektive andra förhållanden i arbetet.

Sjukskrivningstid	Sjukfrånvaro till följd av besvär av							
	Arbetsolycka				Andra förhållanden i arbetet			
	Procent av sysselsatta		Sysselsatta Tusental		Procent av sysselsatta		Sysselsatta Tusental	
	M	Kv	M	Kv	M	Kv	M	Kv
Sjukskrivning¹	1,5	0,9	38	24	7,3	11,9	156	238
<i>därav</i>								
1-3 dagar	0,2	0,1	3	2	0,6	0,9	12	18
4 dagar-1 vecka	0,3	0,1	7	2	1,1	1,2	23	23
8 dagar-2 veckor	0,2	0,1	4	2	1,0	1,3	20	25
3-4 veckor	0,3	0,2	6	4	1,3	1,7	27	33
5-8 veckor	0,1	0,1	3	3	0,9	1,5	20	30
9-13 veckor	0,1	0,1	2	2	0,5	0,8	10	17
14-26 veckor	0,2	0,1	4	1	0,5	1,3	11	26
27-51 veckor	0,1	0,1	2	1	0,5	1,0	10	20
Hela året	0,3	0,3	6	5	1,0	2,3	22	45

1) Sjukskrivning som följd av färdolycka var för män 0,2 procent (motsvarande 4 100 sysselsatta) och för kvinnor 0,3 procent (motsvarande 6 800 sysselsatta).

Undersökningen om arbetsorsakade besvär görs som en tilläggsundersökning till de ordinarie Arbetskraftsundersökningarna (AKU). I AKU koncentreras flertalet frågor kring förhållanden under en mätvecka. I genomsnitt var 7,6 procent av de sysselsatta frånvarande från arbetet på grund av sjukdom (9,7 % bland kvinnor och 5,6 % bland män) under någon del av den vecka vederbörande intervjuades för arbetskraftsundersökningen och arbetsorsakade besvär. Av dem som var sjukfrånvarande under mätveckan anger en hög andel (44 % bland kvinnor och 39 % bland män) att frånvaron var orsakad av arbetsorsakade besvär.

En större andel män än kvinnor uppger att de har besvär till följd olycksfall i arbetet. Bland män är besvär av olyckor särskilt vanliga bland byggnadsträarbetare, inredningssnickare m.fl. (10,4%) samt hos maskinmekaniker, maskinmontörer och maskinreparatörer (7,9%). Besvär av olyckor är förhållandevis vanliga bland kvinnliga vårdbiträden och personliga assistenter m.fl. (5,1%). I och med att besvär till följd av olycka inte är så vanliga blir den statistiska osäkerheten relativt stor och för flertalet yrken som uppvisar högre andel än genomsnittet för alla sysselsatta ligger avvikelser inom den statistiska felmarginalen.

Besvär till följd av *andra förhållanden i arbetet* än arbetsolycka (oberoende av sjukfrånvaro) under den senaste 12-månadersperioden. Yrkeskategorier (SSYK) som redovisar högst andel besvär. Procent av sysselsatta 2003. (Endast yrkeskategorier med minst 100 svar redovisas)

Kvinnor

5122	Kockar och kokerskor	39,9 ¹
514	Frisörer och annan servicepersonal (personliga tjänster)	39,7 ¹
232	Gymnasielärare m.fl.	38,5 ¹
5132	Undersköterskor, sjukvårdsbitr. m.fl.	37,2 ¹
2492	Socialsekreterare och kuratorer	37,1
828	Montörer	35,4
5133	Vårdbiträden, personliga ass. m.fl.	34,8 ¹

Samtliga sysselsatta kvinnor **29,6**

Män

8322	Buss- och spårvagnsförare	34,3 ¹
7136	Installationselektriker m.fl.	33,7 ¹
7123	Byggnadsträarb., inredningssnick. m.fl.	31,7 ¹
714	Målare, lackerare, skorstensfejare o d	30,5 ¹
512	Storhushålls- och restaurangpersonal	29,9
8281	Fordonsmontörer	29,2
8211	Verktygsmaskinoperatörer	29,1 ¹
721	Gjutare, svetsare, plåtslagare m.fl.	28,7 ¹
833	Maskinförare	28,4 ¹

Samtliga sysselsatta män **22,2**

1) Anger att uppgiften är signifikant skild mot totalen 2003 för respektive kön

Det är en större andel kvinnor än män som redovisar att de har fått besvär av andra förhållanden i arbetet än av olyckor. Inom alla de här redovisade yrkena är andelarna över 30 procent. Högst andel uppvisar kvinnliga kockar och kokerskor samt frisörer och annan servicepersonal, där nästan 40 procent uppger sådana besvär.

Var tredje manlig buss- och spårvagnsförare samt installationselektriker redovisar att de har fått besvär av andra förhållanden i arbetet än av olyckor. I alla här redovisade yrken uppger mer än var fjärde man att de har sådana besvär.

Orsak och var besvären finns i kroppen

De vanligast redovisade orsakerna till besvär i arbetet, för både kvinnor och män, är stress och psykiska påfrestningar, påfrestande arbetsställningar samt tung manuell hantering.

Arbetare redovisar oftare än tjänstemän besvär som följd av påfrestande arbetsställningar, korta upprepade arbetsmoment och tung manuell hantering, liksom en större andel arbetare än tjänstemän redovisar besvär i ryggen. Detta gäller både kvinnor och män och speciellt för dem som är 50 år eller äldre. När det gäller besvär orsakade av bildskärmsarbete eller stress och andra psykiska påfrestningar är förhållandet det omvända. De är vanligare bland tjänstemän än arbetare. En betydligt större andel kvinnor än män uppger sådana besvär. För både kvinnor och män finns mest stressrelaterade besvär bland högre tjänstemän i åldern 50-64 år.

Bland kvinnor med arbetsrelaterade besvär uppger en stor andel att deras problem som orsakats av stress. Särskilt vanligt är detta bland kvinnliga socialsekreterare och kuratorer, där nästan var tredje anger besvär orsakade av stress och psykiska påfrestningar i arbetet. Även bland kvinnor som arbetar inom vård- och läraryrken eller som drift- och verksamhetschefer orsakas en stor del av besvären av stress.

Mer än var tredje kvinnlig frisör anger besvär orsakade av påfrestande arbetsställningar. Bland män är det nästan var fjärde målare som uppger detta.

Besvär på grund av tung manuell hantering uppges av runt var fjärde manlig byggnads- och anläggningsarbetare. Lika ofta anges detta av kvinnliga undersköterskor och kockar/kokerskor.

Av samtliga sysselsatta är det mer än dubbelt så stor andel kvinnor som män som uppger besvär lokaliserade till hals/nacke (8% kvinnor och 3% män) och också en betydligt större andel som uppger besvär i axel/arm (11% kvinnor och 7% män). Det är även en större andel kvinnor än män som uppger besvär i rygg utom nacke (11% kvinnor och 9% män). Även besvär med allergi och hudöverkänslighet är vanligare bland kvinnor än män.

Besvär relaterade till datorarbete, dvs. arbete vid bildskärm/persondator, drabbar främst kvinnor inom de tjänstemannagrupper som har kontors- och kundservicearbete samt banktjänstemän och administrativ personal. Vanligast är det bland kvinnliga lägre tjänstemän i åldern 50-64 år där mer än var tionde anger sådana besvär.

Anmälda arbetsskador

De som uppger att de haft arbetsorsakade besvär tillfrågas om en arbetsskadeanmälan lämnats till försäkringskassan. I förekommande fall frågas vad som är skälet till att besvären inte anmälts som arbetsskada. Av dem som uppger att de haft arbetsorsakade besvär säger 18 procent att besvären också är anmälda som arbetsskada. Ungefär 9 procent uppger att de inte vet att arbetsskador skall anmälas. Drygt 40 procent uppger att de inte bedömt besvären som så allvarliga att en arbetsskadeanmälan är motiverad. 11 procent uppger att de inte anmält sina besvär eftersom det inte lönar sig, dvs. man får ändå ingen ersättning. 1 procent är rädda att stöta sig med arbetsgivaren. 17 procent av de drabbade har avstått av andra skäl. Drygt 4 procent säger att de inte vet om arbetsskadeanmälan är lämnad eller ej. Fördelningen mellan könen är likvärdig.

Rehabilitering

Arbetsgivaren är skyldig att göra en rehabiliteringsutredning då en anställd på grund av sjukdom varit frånvarande från sitt arbete under längre tid än fyra veckor eller när den anställdes arbete ofta avbrutits av kortare sjukperioder. I undersökningens frågor har det senare preciserats som fler än sex frånvarotillfällen under den senaste 12-månadersperioden. Av de svarande i undersökningen 2003 är det 7 procent av kvinnorna och 4 procent av männen som upp-

ger att de har arbetsorsakade besvär och som dessutom uppfyller kriteriet för rehabiliteringsutredning. Av dessa uppger mindre än hälften (44 %) att en rehabiliteringsutredning gjorts. Fördelningen mellan könen är likvärdig.

För män har andelen för vilka en rehabiliteringsutredning gjorts ökat jämfört med 2002

I de fall en rehabiliteringsutredning genomförts gjordes denna inom två månader efter påbörjad sjukskrivning för 29 procent männen och för 25 procent av kvinnorna. 30 procent av männen och 33 procent av kvinnorna hade varit sjukskrivna i mer än ett halvår innan utredningen gjordes.

Åtgärder för att ändra arbetsförhållanden

Av de sysselsatta som redovisar besvär till följd av arbetet är det 9 procent för både män och kvinnor som uppger att de p.g.a. sina besvär fått förändrade arbetsuppgifter. Det är 3 procent av männen och 5 procent av kvinnorna som säger att de på grund av besvären minskat sin arbetstid. För både kvinnor och män är det 2 procent som säger att de både fått förändrade arbetsuppgifter och minskat sin arbetstid. Av dem som fått någon slags förändring av sin arbetsituation svarar mer än tre av fyra att besvären också minskat (något fler kvinnor än män). På frågan om åtgärder har vidtagits på arbetsplatsen så att besvären inte skall förvärras, återkomma eller drabba andra arbetstagare svarar 28 procent av kvinnorna och 24 procent av männen att så skett.

Sett över tid har andelen som rapporterar att åtgärder har vidtagits på arbetsplatsen ökat för männen men minskat för kvinnorna jämfört med 1997.

Av de åtgärder som vidtagits på arbetsplatsen gäller, oavsett kön, 56 procent förändringar i den fysiska arbetsmiljön, runt 20 procent förändringar i arbetsorganisationen eller förändrade arbetsmetoder och ca 10 procent utbildning respektive ny eller förändrad skyddsutrustning. Åtgärder i form av skyddsutrustning rapporteras oftare av män än kvinnor.

Några jämförelser åren 1997-2003. Procent av sysselsatta

	Intervju under första kvartalet respektive år													
	1997		1998		1999		2000		2001		2002		2003	
	M	Kv	M	Kv	M	Kv	M	Kv	M	Kv	M	Kv	M	Kv
Förhållande under det senaste året														
Kroppsliga och andra besvär														
Kroppsliga besvär	16,7	19,5	15,8	20,3	15,9	21,7	17,6	23,8	17,7	22,6	19,7	23,0	20,0 ¹	24,8 ^{1,2}
Andra besvär än fysiska	4,7	7,9	5,0	8,6	6,0	10,5	7,4	12,6	7,1	12,2	8,4	13,2	8,8 ¹	14,0 ¹
Kroppsliga och/eller andra besvär	18,8	23,8	18,9	24,8	19,7	27,2	22,1	30,4	21,7	28,6	24,6	30,4	25,4 ¹	32,0 ^{1,2}
Besvär som uppstått på grund av arbetsolycka														
andra förhållanden i arbetet	3,2	2,0	3,1	2,0	3,4	2,4	3,5	2,9	3,5	2,3	3,6	2,2	3,4	2,4 ¹
	15,6	21,5	15,6	22,5	16,4	24,8	18,9	27,9	18,4	26,4	21,1	28,4	22,2 ^{1,2}	29,6 ^{1,2}
Arbetet har föranlett besvär i														
hals, nacke	2,7	5,9	2,7	6,3	2,4	6,6	3,0	7,2	3,0	6,7	3,6	7,7	3,4 ¹	7,8 ¹
axel/arm	5,3	9,5	5,3	10,2	5,2	10,5	5,8	11,1	5,9	10,8	7,0	11,4	7,1 ¹	11,4 ¹
fingrar, hand/handled	1,8	2,9	2,0	2,7	1,8	2,9	1,9	3,3	2,1	3,0	2,4	3,1	2,0 ²	3,3
rygg utom nacke	7,2	8,3	6,7	9,1	7,0	9,6	8,3	10,2	7,8	10,2	8,9	10,6	9,0 ¹	11,4 ^{1,2}
höftled, ben, knä	2,4	2,2	2,4	2,2	2,4	2,0	2,6	2,6	2,6	2,6	3,0	2,7	3,1 ¹	2,9 ¹
Arbetet har föranlett besvär med														
hörseln	2,2	0,9	1,9	1,0	2,1	1,3	2,3	1,8	2,3	1,7	2,5	1,7	2,5	2,2 ^{1,2}
allergi (snuva, astma e.d., ej hud)	1,2	1,8	1,2	1,7	1,1	1,6	1,2	2,0	1,1	2,0	1,1	1,9	1,2	1,8
hudöverkänslighet (eksem, klåda etc.)	1,3	2,7	1,8	2,7	1,6	3,3	1,6	3,3	1,7	2,9	1,9	2,7	1,6	2,8
Arbetet har orsakat besvär p.g.a.														
buller	1,8	0,5	1,5	0,7	1,7	0,8	1,9	1,2	1,7	1,1	2,0	1,3	2,0	1,6 ¹
vibrationer	0,5	0,0	0,5	0,0	0,4	0,1	0,3	0,1	0,4	0,1	0,5	0,1	0,6	0,2 ^{1,2}
besvärliga temperaturförhållanden, värme, kyla, drag etc.	0,7	0,4	0,7	0,5	0,6	0,6	0,7	0,6	0,6	0,6	0,8	0,5	0,8	0,7 ^{1,2}
ämnen från växter/djur	0,4	0,5	0,5	0,4	0,7	0,4	0,4	0,4	0,4	0,5	0,3	0,4	0,3	0,6 ²
kemiska ämnen	1,0	1,2	1,1	1,3	1,2	1,5	1,1	1,7	1,0	1,5	1,2	1,2	1,1	1,2
påfrestande arbetsställningar	7,1	9,6	6,9	10,5	6,7	10,1	8,0	11,2	7,5	10,8	9,0	11,3	9,2 ¹	12,0 ¹
korta, upprepade arbetsmoment	2,3	3,9	2,4	3,9	2,4	3,6	2,6	3,9	3,0	4,1	3,5	4,2	3,3 ¹	4,9 ^{1,2}
tung manuell hantering	5,2	6,3	5,2	7,0	5,2	6,8	5,6	7,4	5,7	7,5	6,8	8,1	7,4 ¹	8,8 ¹
arbete vid bildskärm/pc	0,9	2,1	1,1	2,7	1,0	3,5	1,7	3,8	1,7	3,4	2,1	4,2	2,4 ¹	4,1 ¹
mobbning, trakasserier	0,1	0,4	0,1	0,4	0,2	0,5	0,2	0,5	0,2	0,4	0,2	0,6	0,3 ¹	0,5
hot eller våld	0,2	0,6	0,3	0,5	0,4	0,5	0,3	0,6	0,3	0,5	0,3	0,7	0,3	0,7
stress, psykiska påfrestringar	3,7	7,0	4,5	7,9	5,1	9,3	6,5	11,8	6,6	11,2	7,7	12,9	8,2 ¹	13,6 ¹
Besvär med och utan sjukfrånvaro														
sjukfrånvaro minst en dag	5,5	7,3	5,5	7,6	6,1	9,0	7,6	10,4	7,7	11,7	8,8	12,4	8,9 ¹	13,1 ¹
sjukfrånvaro 5 veckor eller mer	2,2	3,6	2,1	3,5	2,5	4,6	3,1	5,3	3,6	6,9	4,0	7,3	4,3 ¹	7,5 ¹
besvär utan sjukfrånvaro	13,2	16,5	13,2	17,0	13,6	18,2	14,6	19,8	14,1	16,9	15,8	18,0	16,5 ¹	18,9 ¹
sjukfrånvaro pga arbetsolycka	1,4	0,9	1,6	0,9	1,6	1,1	1,8	1,1	1,9	1,1	1,8	1,1	1,8 ¹	1,2 ¹
arbetsolycka utan sjukfrånvaro	1,8	1,1	1,5	1,1	1,8	1,8	1,7	1,8	1,6	1,2	1,8	1,2	1,6	1,2
sjukfrånvaro pga. andra förhållanden	4,1	6,2	3,9	6,7	4,5	7,8	6,0	9,2	5,9	10,6	7,0	11,4	7,3 ¹	11,9 ¹
andra förhållanden i arbetet som inte föranlett någon sjukfrånvaro	11,5	15,3	11,7	15,8	11,9	17,0	12,9	18,7	12,5	15,8	14,1	17,0	14,9 ¹	17,7 ¹
Rehabilitering och åtgärder														
Rehabiliteringsutredning gjord ³	.	.	37,2	39,5	38,8	39,3	35,6	43,7	36,2	42,0	39,5	42,6	44,2 ²	42,9
Åtgärder har vidtagits för att stoppa uppkomst av liknande besvär	22,1	30,3	22,3	27,4	21,6	28,4	23,0	27,2	25,7	30,0	24,0	27,1	24,2 ¹	28,0 ¹
Förhållande under den vecka intervjun gjordes (mätvecka)														
Total andel som haft sjukfrånvaro under mätveckan	4,2	6,4	4,3	6,8	4,7	8,1	5,2	8,8	5,6	9,4	5,6	9,8	5,6 ¹	9,7 ¹
Sjukfrånvaro under mätveckan p.g.a. arbetsorsakade besvär	1,0	1,7	1,2	1,8	1,3	2,6	1,8	3,3	1,8	3,8	2,0	4,3	2,2 ¹	4,2 ¹

1) Signifikant förändring mellan åren 1997 och 2003

2) Signifikant förändring mellan åren 2002 och 2003

3) Frågedefinitionen var annorlunda år 1997 varför värdena för just detta år inte redovisas

Utveckling 1997-2003

I det följande kommenteras endast statistiskt signifikanta förändringar, dvs. sådana som är säkra med minst 95 procents sannolikhet.

Både andelen med kroppsliga och andelen med andra besvär (bla. stressrelaterade besvär) till följd av arbetet har ökat för kvinnor och män mellan åren 1997 och 2003. Bland kvinnor har andelen med kroppsliga besvär ökat med nästan 2 procentenheter sedan föregående mättillfälle 2002.

Besvär till följd av arbetsolycksfall har legat relativt stabilt över åren med drygt 3 procent för män och cirka 2 procent för kvinnor. Vad gäller besvär som uppstått av andra orsaker i arbetet än en arbetsolycka uppper en ökande andel sedan 1997 bland både män och kvinnor att de har sådana besvär. Andelen har även ökat sedan förra mättillfället 2002.

Genomgående uppper fler kvinnor än män arbetsorsakade besvär i nacke, rygg och övre extremiteter medan andelen med besvär från undre extremiteter är likartade för kvinnor och män. Bland kvinnor har andelen med rygg-, axel/arm och hals/nackbesvär ökat sedan 1997 och andelen med ryggbesvär även sedan 2002. Bland män har alla dessa typer av besvär ökat sedan 1997 med undantag av handbesvär där en minskning skett sedan förgående mätning 2002.

Vad gäller besvär med allergier och hudöverkänslighet har det inte skett några större förändringar under perioden 1997-2003. Bland kvinnor har andelen med hörselbesvär ökat jämfört med både 1997 och 2002.

Andelen personer som uppper att arbetet orsakat besvär till följd av stress, påfrestande arbetsställningar, tung manuell hantering, korta och upprepade moment samt bildskärmsarbete har ökat sedan 1997 bland både kvinnor och män. För kvinnorna har också andelen som uppper besvär på grund av buller, vibrationer och besvärliga temperaturförhållanden ökat. Bland männen uppper en ökande andel besvär till följd av mobbning och trakasserier.

Orsak till besvär inom olika yrken 1997 - 2003

Stress och psykiska påfrestningar är den vanligaste orsaken till arbetsrelaterade besvär bland kvinnor och den näst vanligaste bland männen. Bland kvinnor har andelen med stressrelaterade besvär ökat med 7 procentenheter sedan 1997. Motsvarande ökning bland män är 5 procentenheter. Bland kvinnliga socialsekreterare och kuratorer har andelen med stressrelaterade besvär mer än fördubblats sedan 1997, från 14 till 31 procent år 2003. Manliga hälso- och sjukvårdsspecialister, där läkarna ingår som en stor grupp, har ökat sin andel med stressrelaterade besvär från 8 procent till 18 procent år 2003.

Enligt sammanlagda siffror från arbetsmiljöundersökningarna 1997/1999/2001 uppper runt nio av tio kvinnliga socialsekreterare och kuratorer att de upplever sin arbetssituation som psykiskt påfrestande och nästan åtta av tio uppper att de har alldeles för mycket att göra. Motsvarande siffror bland manliga hälso- och sjukvårdsspecialister är nästan åtta av tio i bägge fallen. För

ingen av ovanstående grupper ses någon trend till ökning av dessa andelar i arbetsmiljöundersökningarna under åren 1995 till 2001.

Påfrestande arbetsställningar är den vanligaste orsakerna till besvär bland män och näst vanligast bland kvinnor. Nästan var fjärde (23,3 %) manlig målare, lackerare uppger besvär till följd av påfrestande arbetsställningar 2003, motsvarande siffra för år 1997 var 15,8 procent. Mer än var tredje kvinnlig frisör uppger besvär orsakade av sådana arbetsförhållanden, en ökning med 13 procentenheter sedan 1997. Arbetsmiljöundersökningen innehåller fyra frågor som belyser skilda aspekter av påfrestande arbetsställningar. I arbetsmiljöundersökningarna 1995 till 2001 kan ingen trend till ökad exponering för påfrestande arbetsställningar ses i ovan nämnda yrken.

Tung manuell hantering är den tredje vanligaste orsaken till besvär bland både kvinnor och män. Nästan var fjärde byggnads- och anläggningsarbetare uppger detta 2003 mot drygt var tionde 1997. Bland kvinnor hade var fjärde undersköterska och vårdbiträde besvär orsakade av tung manuell hantering. Situationen har försämrats sedan 1997 då 15 procent av kvinnorna i dessa yrken uppgav detta som orsak till besvär. *Arbetsmiljöundersökningen 2001* visar dock att bland kvinnliga undersköterskor har andelen som flera gånger dagligen måste lyfta 15 kg eller mer minskat från 48 till 38 procent mellan 1997 och 2001. Vi vet dock inte hur länge man varit utsatt för det tunga lyftarbetet. Det är rimligt att anta att en minskning i exponering på sikt också kommer att leda till en minskad ohälsa. Men det är inte givet att det får ett omedelbart genomslag.

Arbetsorsakade besvär till följd av *buller* bland kvinnor, som har ökat kontinuerligt sedan 1997, rapporteras främst av förskollärare och fritidspedagoger. Drygt var tionde kvinnlig förskollärare uppger besvär till följd av buller. 1997 var det 3 procent som uppgav detta. Bland män är det främst gymnasie- och grundskollärare som är utsatta. 2003 uppgav runt 8 procent av dessa att buller på arbetet orsakat besvär mot drygt 2 procent 1997.

Mobbning, trakasserier och hot och våld i arbetslivet är relativt ovanligt men bland män har andelen som fått besvär till följd av mobbning och trakasserier ökat mellan 1997 och 2003.

Sjukfrånvaro 1997 - 2003

Sedan 1997 har andelen som uppger att de varit sjukfrånvarande på grund av arbetsorsakade besvär någon gång under 12-månadersperioden närmast före undersökningen ökat markant. För kvinnor från 7,3 till 13,1 procent och för män från 5,5 till 8,9 procent. Sjukfrånvaro minst fem veckor på grund av arbetsrelaterade besvär har ökat bland kvinnor från 3,6 till 7,5 procent och bland män från 2,2 till 4,6 procent.

Andel sysselsatta som varit sjukfrånvarande till följd av arbetsorsakade besvär 1997-2003 samt förändring mellan 1997 och 2003 inom vissa utsatta yrken

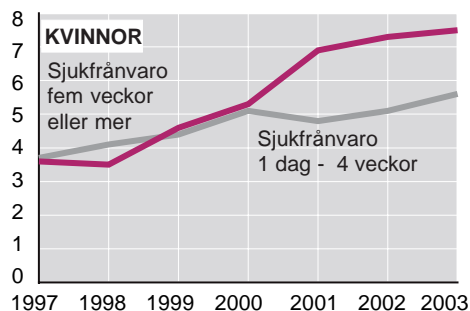

Sjukfrånvaro fem veckor eller mer till följd av arbetet. Kvinnor

	1997	2003
Kockar och kokerskor	4,6	14,3
Maskinoperatörs- o monteringsarbete	8,5	11,6
Vårdbiträden, personliga ass. m.fl.	5,1	11,2
Förskollärare och fritidspedagoger	2,7	9,8
Undersköterskor, sjukvårdsbitr. m.fl.	4,5	8,8
Städare m.fl.	5,9	8,8

Siffror med fet stil anger att uppgiften är signifikant skild från 1997

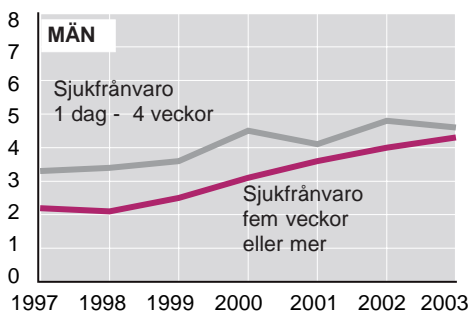

Sjukfrånvaro fem veckor eller mer till följd av arbetet. Män

	1997	2003
Byggnadsträarb., inredningssnick. m.fl.	4,5	8,7
Maskinmekaniker, maskinmontörer och maskinreparatörer	2,8	8,5
Målare, lackerare, skorstensfejare o d	5,6	8,1
Maskinförare	2,3	7,7
Storhushålls- och restaurangpersonal	2,5	7,2
Fordonsförare	2,5	6,8

Andelen kvinnor med lång arbetsrelaterad sjukskrivning har i vissa av högriskyrkena i tablan ovan blivit både två och tre gånger högre över en sexårsperiod. Ökningen är något mindre i de fall man redan 1997 hade relativt mycket lång sjukfrånvaro (städare, maskinoperatörs- och monteringsarbete).

Bland kvinnliga kockar och kokerskor har den långa arbetsrelaterade sjukfrånvaron ökat med 10 procentenheter sedan 1997. För kvinnor i olika vårdyrken och bland förskollärare har den ökat med 4-7 procentenheter.

Sjukfrånvaro bland män är genomgående lägre än bland kvinnor. Lång sjukfrånvaro är mest frekvent inom byggnads- och tillverkningsarbeten. Bland byggnadsträarbetare, inredningssnickare och maskinmekaniker, maskinmontörer, maskinreparatörer uppger runt 9 procent att de på grund av arbetsorsakade besvär varit sjukskrivna mer än fem veckor under den senaste 12-månadersperioden. En tredubbling jämfört med 1997. Mindre kraftig ökning är det i några byggyrken där lång sjukskrivning var relativt vanlig redan tidigare. Bland buss- och spårvagnsförarna, som ingår bland fordonsförarna, uppger år 2003 drygt var tionde man (13,9 %) att de på grund av arbetsorsakade besvär varit sjukfrånvarande mer än fem veckor under det senaste året.

Undersökningens kvalitet

0 Inledning

Undersökningen om arbetsorsakade besvär syftar till att kartlägga de hälsoproblem som orsakats av arbetet för de sysselsatta på svenska arbetsmarknaden. Kartläggningen avser besvär till följd av arbetet människor haft under de senaste tolv månaderna. Undersökningen är en urvalsundersökning som ger information om hur många som angivit att de haft besvär av arbetet under en viss period samt besvärens placering i kroppen och vad i arbetet som kan ha orsakat problemen. Undersökningen har genomförts årligen sedan 1991 som tillägg till AKU. De i AKU insamlade uppgifterna utnyttjas som bakgrundsinformation för att särredovisa olika grupper i arbetslivet.

1 Innehåll

Statistiska målstorheter

Objekt och population

Undersökningens population är sysselsatta 16-64 år som är folkbokförda i Sverige.

Variabler

Yrke: bakgrundsvariabel från AKU

Näringsgren: bakgrundsvariabel från AKU

Socioekonomisk indelning: bakgrundsvariabel från AKU

Kön: bakgrundsvariabel från RTB

Ålder: bakgrundsvariabel från RTB

Fysiska eller andra besvär till följd av arbetsolycka, färdolycka eller av andra orsaker

Inträffandeår

Sjukfrånvaro och dess längd

Kontakt med läkare

Besvärens placering i kroppen

Orsak till besvären

Om rehabiliteringsutredning genomförts

Förändring av arbetsuppgifter

Om besvären anmälts som arbetsskada, om inte, orsak till detta.

Statistiska mått

Procent, uppräknade tal.

Redovisningsgrupper

Yrke, näringsgren, socioekonomisk indelning, kön, ålder för den sysselsatta befolkningen. Redovisning görs för grupper där antalet svarande är minst 100.

Referenstider

Datainsamlingen för undersökningen 2003 pågick från början av januari till ett par veckor in i april. Frågorna avsåg huvudsakligen förhållanden under de senaste 12 månaderna.

2 Tillförlitlighet

Osäkerhetskällor

En osäkerhetskälla för undersökningen är att den är baserad på urval. Som alltid för urvalsstatistik beror statistikuppgiftens osäkerhet av den aktuella redovisningsgruppens storlek. Förutom urvalsosäkerheten påverkas tillförlitligheten i undersökningen bland annat av frågemetoden och hur intervjupersonerna tolkar frågorna.

Urval

Urvalsramen är personer i åldern 16-64 år som deltagit i AKU. Vid urvalsdragningen till AKU sker en indelning i strata efter län, kön, medborgarskap och sysselsättning enligt sysselsättningsregistret (RAMS). Inom varje stratum sorteras personerna efter ålder, därefter dras ett systematiskt urval för varje månad. Vart och ett av urvalen, som varje månad består av ca 21 000 personer, roteras på så sätt att en åttondel förnyas mellan två på varandra följande undersökningstillfällen. Personer i urvalet intervjuas en gång per kvartal, sammanlagt åtta gånger under två år, varefter de byts ut mot nya.

Undersökningen om arbetsorsakade besvär utnyttjar ca 65 procent av AKU:s urval under de tre månader som undersökningen genomförs. För 2003 års undersökning uppgick urvalet till 39 233 personer.

Ramtäckning

Uppdatering av AKU:s urval sker ca 3 veckor före den aktuella mät månaden med avseende på flyttningar, dödsfall och civilstånds- och medborgarskapsförändringar. Förändringar som sker mellan uppdateringen och intervjutillfället kan leda till övertäckning (dödsfall eller flyttning). Undertäckningen utgörs av de personer som blivit folkbokförda i Sverige mellan urvalsdragningen och undersökningstillfället.

Mätning

Undersökningen genomförs numera det första kvartalet varje år. Undersökningen har genomförts sedan 1991 som en tilläggsundersökning till ett delurval av AKU. Datainsamlingen för besvärsundersökningen påbörjas i direkt anslutning till telefonintervjun i AKU. Efter det att den ordinarie AKU-intervjun avslutas ställs till samtliga intervjuade som ingår i urvalet till besvärsundersökningen två frågor om man haft 1: fysiska besvär, 2: andra besvär (stress, psykiska besvär etc.) som följd av arbetet, som gjort det svårt att arbeta på jobbet eller utföra det dagliga hemarbetet. De som svarar ja på den ena eller båda frågorna får ytterligare 20 frågor. Tilläggsundersökningen tar ca 5 minuter. Mätfel uppstår om frågorna feltolkas. Tidigare metodstudier pekar på att relativt tillfredsställande svar fås med de frågor som använts, men vissa problem kvarstår alltid. Storleken på problemen kan vara svåra att ange, men omfattningen tros vara liten

Svarsbortfall

Bortfallet i AKU är 15,3 procent för de totalt 39 233 i den använda delen av AKU – utan hänsyn till om de är sysselsatta eller ej. Det är svårt att skatta hur stort bortfallet är bland de sysselsatta respektive bland de icke sysselsatta. Det är först när/om man får genomföra intervjun som man kan avgöra saken. Sysselsättningen förblir därför okänd bland dem som man inte når eller som avböjer att delta.

Denna rapport beskriver de *sysselsattas* arbetsorsakade besvär. Det vore därför mest relevant med uppgifter om bortfallet just bland dessa. Äldre bortfallsstudier visar ett lägre bortfall bland de sysselsatta än bland övriga, varför uppgiften ovan (15,3 %) torde innebära en viss överskattning som mått på bortfallet för de sysselsatta.

I denna rapport redovisas endast uppgifter om den sysselsatta befolkningen. För 2003 års undersökning är det 24 278 sysselsatta som fått besvärfrågorna, och av dem har 23 879 deltagit. Bortfallet utgör således i detta steg 399 personer och utgör 1,6 procent av de sysselsatta i undersökningens urval. Av tablan nedan framgår att ungefär hälften av bortfallet består av vägran och resten av andra skäl.

Bortfallets eventuellt snedvridande effekter begränsas till del genom att resultaten efterstratifieras, dvs. viktas så att fördelningarna i centrala bakgrundsvariabler förblir korrekta. I besvärsundersökningen efterstratifieras urvalet efter skattningarna i AKU av antalet sysselsatta för variablerna kön, 3 åldersgrupper samt 26 yrkesgrupper.

	Antal	Procent
Ordinarie AKU-intervju		
Besvärsundersökningens delurval	39233	100,0
därav bortfall	5988	15,3
Antal svarande	33245	84,7
Besvärsintervju		
Sysselsatta i delurvalet	24734	
Ej tillfrågade (utgör ej längre populationen av olika skäl)	456	
<i>Delurval minus övertäckning</i>	24 278	100,0
Bortfall	399	1,6
därav		
Vägran	236	
Språksvårigheter	40	
Annat bortfall	123	
Antal svarande	23879	98,4

Bearbetning

Uppgifterna i tillägsfrågorna samlas in via datorstödda intervjuer, (DATI) varvid maskinell granskning sker.

Redovisning av osäkerhetsmått

Utifrån antalet enkätsvarande och med formeln i bilaga 1 kan signifikanta skillnader beräknas för andra konfidensintervall än det 95-procentiga som använts i denna rapport. Någon särskild redovisning av osäkerhetsmått görs ej i denna rapport.

3 Aktualitet

Frekvens

Undersökningen genomförs årligen sedan 1991.

Framställningstid

Referensperioden är drygt tre månader och uppgifter finns i SCB:s statistiska databaser ca sju månader efter referensperiodens slut. Statistiska meddelanden publiceras ca tre månader efter referensperioden slut.

Punktlighet

Publiceringen sker enligt publiceringsplan för Sveriges officiella statistik (2002, SCB, Statistik 2002).

4 Jämförbarhet och sammanvändbarhet

Jämförbarhet över tiden

Undersökningen har genomförts med samma metodik och i huvudsak samma definitioner sedan starten 1991, urvalsstorleken har varierat något i AKU, och därmed också antalet intervjuade.

Undersökningarna 1991-1994 är jämförbara vad avser frågor och variabler. Fr.o.m. 1995 är frågeformuläret ändrat. Det omfattar fler variabler och inleds med två frågor (mot tidigare en) om fysiska respektive andra besvär som följd av arbetet. De inledande frågorna (tidigare en) avgör om intervjupersonen tillställs ytterligare frågor. Mindre justeringar har gjorts i frågeformuläret 1996 och 1998. Nya frågor har tillkommit år 2001 och en fråga har utökats med ytterligare svarsalternativ 2003.

Fr.o.m. 1995 års undersökning redovisas näringsgrensindelningen enligt SNI92. Tidigare årgångar av undersökningen är omkodade från SNI69 till SNI92 med hjälp av en nyckel, som är utarbetad av och använd i samband med omkodning av AKUs resultat.

Fr.o.m. 1997 års undersökning redovisas yrke efter Standard för svenska yrkesklassificering (SSYK).

Nya och ändrade sätt att dela in näringsgrenar och att klassificera yrken medför svårigheter att göra jämförelser mellan resultat för nyare och äldre undersökningar i de fall en sådan jämförelse involverar dessa variabler.

Samanvändbarhet med annan statistik

Samkörningar görs med Arbetsmiljöundersökningen och med Arbetsmiljöverkets informationssystem om anmälda arbetsskador.

Arbetsmiljöverkets statistik över anmälda arbetsskador mäter inflödet av nya skador under ett kalenderår. Undersökningen om Arbetsorsakade besvär mäter beståndet av både nya och äldre kvarstående besvär. Begreppet arbetsorsakade besvär är vidare än begreppet arbetsskada.

För att skapa närmare förståelse för kvaliteten i de data som samlas in genom tilläggsfrågorna till AKU och de data som genereras i Arbetsmiljöverkets statistik över anmälda arbetsskador som redovisas från Informationssystemet om arbetsskador (ISA), har registersamkörningar genomförts vid tre tillfällen. Genom dessa jämförande studier ges möjlighet att bedöma på vilket sätt de båda systemen överensstämmer och på vilket sätt de skiljer sig åt. Analyser av materialet har utgivits i serien Bakgrundsfakta till arbetsmarknads- och utbildningsstatistiken under titeln *Arbetsskador och arbetsorsakade besvär*. En jämförande studie över två statistikprodukter, 1994:5 respektive Informationssystemet om arbetsskador och undersökningen om arbetsorsakade besvär – En jämförande studie, 1999:4. Den senare av rapporterna är även översatt till engelska och utgiven i samma serie, 2000:2. En tredje uppdaterad version är påbörjad och beräknas utkomma i samma skriftserie under sommaren 2003.

Det är viktigt att framhålla att inget av systemen kan ses som en valideringsnyckel för det andra. Båda systemen har sina speciella förutsättningar och systemen mäter till stor del olika saker.

5 Tillgänglighet och förståelighet

Spridningsformer

Produktens statistik publiceras i SCBs statistiska databaser, i Statistiska meddelanden serie AM (Am 43) och i andra rapporter. Vissa uppgifter finns på Arbetsmiljöverkets och SCBs hemsidor.

Presentation

Tabeller och förklarande text i Statistiska meddelanden .

Dokumentation

SCB DOK

Upplýsningstjänster

Programmet för arbetsmiljö, SCB 08-506 940 00

SCBs hemsida - www.scb.se

Statistikenheten, Arbetsmiljöverket 08 - 730 9000

Arbetsmiljöverket hemsida - www.av.se

Summary

Background

The purpose of the Survey on Work-Related Disorders is to describe the disorders that people relate to their work, the part of the body affected by the disorder and what it is about their work that may have caused the problem.

The survey begins with two questions:

1 *During the last 12 months, have you at any time experienced any physical, i.e. bodily, disorder as a result of your work that has made it difficult for you to work at your occupation or carry out everyday housework? Consider disorders arising from an accident at work, conditions at work or an accident on the way to or from work.*

2 *During the last 12 months, have you at any time experienced any type of disorder other than a physical disorder as a result of your work that has made it difficult for you to work at your occupation or to carry out everyday housework? Consider disorders arising from stress at work, the content of your work, poor relations with your superiors or fellow employees, menaces or violence, etc.*

Individuals answering YES to one or both of these questions are then asked additional questions about the problems they have experienced. Questions asking when the disorder began and whether an occupational injury report has been submitted make it possible to compare the findings with the statistics on occupational injuries from the Swedish Occupational Injury Information System (ISA), maintained by the Swedish Work Environment Authority. ISA measures the *occurrence of new occupational injuries* during a calendar year, whereas the Survey on Work-Related Disorders measures the *existence of both new and older cases of work-related disorders*.

Work-Related Disorders 2003

The results of the 13th Survey on Work-Related Disorders reveal that just over a quarter of all employed persons in Sweden have suffered some form of disorder that they relate to their work over the past 12 months. This disorder may be physical (bodily) or of some other type (stress, mental strain, etc.).

The table below shows the number of employed persons with different types of disorders in 2003.

Disorders due to work					
Total 28.6 %					
Women 32.0 %			Men 25.4 %		
Bodily disorders only		Other disorders only		Both bodily disorders and other disorders	
Total 17.3 %					
Women 18.0 %		Men 16.7 %		Total 6.3 %	
Women 7.3 %		Men 5.5 %		Total 5.0 %	
Women 6.7 %		Men 3.3 %			

Disorders may have been caused by an occupational accident, by other work factors or by a commuting accident.

	All employed persons (CI) ¹	Women (CI)	Men (CI)
<i>Disorders due to</i>			
occupational accident	2.9 % (±0,2)	2.4 % (±0,3)	3.4 % (±0,3)
commuting accident	0.4 % (±0,1)	0.4 % (±0,1)	0.3 % (±0,1)
other causes	25.8 % (±0,6)	29.6 % (±0,8)	22.2 % (±0,7)

Remember that one person can experience several types of disorder and can also be included in more than one of the rows above

The survey on disorders reports problems whether they are accompanied by sick leave or not. Slightly over a third of those reporting work-related disorders also state they have on sick leave during the past 12 months because of the disorder. Of those reporting sick leave because of work-related disorders, 88 per cent of men and 81 per cent of women have been absent from work full-time.

	All employed persons (CI) ¹	Women (CI)	Men (CI)
<i>Work-related disorders of whom</i>	28.6 % (±0,6)	32.0 % (±0,8)	25.4 % (±0,8)
sick leave	11.0 % (±0,4)	13.1 % (±0,6)	9.0 % (±0,5)
no sick leave	17.7 % (±0,5)	18.9 % (±0,7)	16.5 % (±0,7)

In terms of the total number of employed persons, over one in ten state that, during the last year, they have experienced work-related disorders sufficiently severe to require sick leave. So we can estimate that slightly over 450 000 employees (262 000 women and 192 000 men) have been on sick leave as a result of work-related disorders at some time during the past 12 months. For 240 000 employees, the total sick leave consisted of five weeks or more.

The survey on disorders asks of sick leave due to of work-related disorder. There is no extra question on whether holiday leave, flextime, etc. have been used, to some extent, for sick leave. It can be presumed that many of those interviewed calculated all the days of absence because of the disorder in any case, regardless of how this was carried out officially and economically.

Disorders resulting from occupational accidents lead more frequently to sick leave than other forms of disorders, regardless of sex. Just over half (51%) of those employees who state that their disorder is due to an occupational accident have been on sick leave as a result. Slightly more than a third (37%) of those stating that their disorder is due to other factors at work have been on sick leave. A majority of those (88%) who took sick leave because of a work-related disorder also state that they were in contact with a doctor.

1) CI is an abbreviation of confidence interval, in this case 95 per cent

The table below shows a breakdown of the length of sick leave for women and men over the past 12 months, due to occupational accidents and other factors at work.

Length of sick leave	Sick leave for a disorder due to				Occupational accident				Other factors at work			
	Per cent		Number of employees (rounded, in thousands)		Per cent		Number of employees (rounded, in thousands)		Per cent		Number of employees (rounded, in thousands)	
	M	W	M	W	M	W	M	W	M	W	M	W
On sick leave¹	1.5	0.9	38	24	7.3	11.9	156	238				
Of which												
1-3 days	0.2	0.1	3	2	0.6	0.9	12	18				
4 days-1 week	0.3	0.1	7	2	1.1	1.2	23	23				
8 days-2 weeks	0.2	0.1	4	2	1.0	1.3	20	25				
3-4 weeks	0.3	0.2	6	4	1.2	1.7	27	33				
5-8 weeks	0.1	0.1	3	3	0.9	1.5	20	30				
9-13 weeks	0.1	0.1	2	2	0.5	0.8	10	17				
14-26 weeks	0.2	0.1	4	1	0.6	1.3	11	26				
27-51 weeks	0.1	0.1	2	1	0.5	1.0	10	20				
Whole year	0.3	0.3	6	5	1.0	2.3	22	45				

1) 0.2 per cent of men (equivalent of 4 100 employees) took sick leave as a result of a commuting accident and 0.3 per cent of women (equivalent of 6 800 employees).

The Survey on Work-Related Disorders is carried out as a supplementary survey to the regular Labour Force Survey (AKU). In the Labour Force Survey, most questions concentrate on conditions during one measurement week. On average, 7.6 % of employees were absent from work due to sickness (9.7 % women and 5.6 % men) during some part of the week in which the interviews for the Labour Force Survey and the Survey on Work-Related Disorders were carried out. Of those who were on sick leave during the measurement week, a high number (44 % women and 39 % men) reported that the sick leave was due to a work-related disorder.

A larger proportion of men than women state that they have suffered disorders as a result of an accident at work. Among men, disorders from accidents are especially common among construction workers, interior fittings carpenters, etc. (10.7%) and among industrial machinery mechanics and fitters (7.9 %). Disorders from accidents are relatively common among female care workers and personal care assistants (5.1%). Because disorders caused by accidents are not so common, the statistical uncertainty is relatively large and, for several professions which show a higher number than average for all employees, the deviation lies within the statistical margin of error.

Disorders caused by *other factors at work* than accidents (irrespective of sick leave) during the last 12-month period. Occupation categories (SSYK) reporting the highest numbers of disorders. Percentage of persons employed in 2003.

(Only occupational categories with at least 100 responses are shown)

Women	
5122 Chefs and cooks	39.9 ¹
514 Hairdressers and other personal services staff	39.7 ¹
232 Secondary education teaching professionals, etc.	38.5 ¹
5132 Nursing assistants and hospital ward assistants, etc.	37.2 ¹
2492 Social work professionals and welfare officers	37.1
828 Assemblers	35.4
5133 Home care workers and related workers, etc.	34.8 ¹
All employed women	29,6
Men	
8322 Bus and tram drivers	34.3 ¹
7136 Building & related electricians	33.7 ¹
7123 Carpenters & joiners	31.7 ¹
714 Painters, building structure cleaners and related workers	30.5 ¹
512 Housekeeping and restaurant workers	29.9
8281 Mechanical machinery assemblers	29.2
8211 Machine-tool operators	29.1 ¹
721 Metal moulders, welders and related workers, etc.	28.7 ¹
833 Agricultural and other machine operators	28.4 ¹
All men in employment	22.2

1) Note that the data differs significantly for the different sexes in total in 2003

A larger proportion of women than men report disorders as a result of factors at work other than accidents, with over 30 per cent in all the occupations presented here. Chefs and cooks and hairdressers and personal services staff show the highest numbers, with nearly 40 per cent reporting such disorders.

One in three male bus and tram drivers and electricians report disorders from factors at work other than accidents. In all the occupations presented here, more than one in four men claim to have such disorders.

Causes and parts of the body affected by disorders

The most commonly reported causes of disorders at work, for both women and men, are stress and mental strain, strenuous working postures and heavy manual labour.

Manual workers report disorders caused by strenuous working postures, short repetitive tasks and heavy manual labour more often than non-manual workers, a larger number of manual workers report back disorders. This applies to both women and men, particularly those aged 50 or older. The situation is the reverse for disorders caused by work at a display screen or stress and other mental strain. These problems are more common among non-manual workers than manual. There are a considerably larger number of women than men reporting such disorders. The most stress-related disorders are reported among higher-level non-manual workers, both men and women, aged 50-64.

A large number of problems among women with work-related disorders are reported to be caused by stress. This is especially common among female social work professionals and welfare officers, with nearly one in three reporting disorders being caused by stress and other mental strain in the workplace. This is even the case for women working in the care and medical profession or as production and business managers.

Over one in three female hairdressers report disorders caused by strenuous working postures. Among men, nearly one in four painters report the same.

Disorders caused by heavy manual labour are reported by around a quarter of male construction and related trades workers. This is the same for female nursing assistants and chefs/cooks.

Among all employed persons, twice as high a proportion of women as of men indicate that they have a work-related disorder affecting their neck (8 % of women and 3 % of men) and a considerably higher number report disorders affecting their shoulder or arm (11 % of women and 7 % of men). Higher proportions of women than of men also indicate back pain, apart from the neck (11 % of women and 9 % of men). Problems relating to allergies and oversensitive skin are also more common among women than men.

Disorders related to work with computers, i.e. work at a display screen/personal computer, mainly affect women in non-manual work categories, performing office and customer service work and among bank and administrative staff. This is most common among female lower-level non-manual workers aged 50-64, more than a tenth of whom indicate problems of this kind.

Reported occupational accidents and diseases

Those who report work-related disorders are asked if an occupational injury report was sent to the social insurance office. Where relevant, it is asked why the disorder was not reported as an occupational injury. Of those who reported having had a work-related disorder, 18 per cent say that the disorder was reported as an occupational injury. About 9 per cent state that they were not aware that occupational injuries should be reported. Slightly over 40 per cent claim that they did not feel the disorder was serious enough. 11 per cent state that they did not report their disorder because it was not worth it, i.e. there is no compensation. 1 per cent was afraid to get on the wrong side of their employer. 17 per cent of those affected did not report the disorder for some other reason. Slightly over 4 per cent say that they are not sure if the occupational injury report was sent or not. This breakdown applies to both women and men.

Rehabilitation

Employers are required by law to conduct a rehabilitation study when an employee has been absent from work for more than four weeks because of sickness or when the work of an employee has suffered frequent interruptions from shorter periods of sickness. In the survey questions, the latter case has been defined more precisely as more than six absences during the last 12-month period. Among respondents to the survey in 2003, 7 per cent of women and 4 per cent of men state that they have suffered work-related disorders and meet the criteria for a rehabilitation study. Less than half of these individuals – 44 % – say that a rehabilitation study has been conducted. This breakdown applies to both women and men.

For both men the number of rehabilitation studies undertaken has increased compared to 2002.

In those cases in which a rehabilitation study has been carried out, this was done within two months after the start of sick leave for 29 % of men and 25 % of women. 30 % of men and 33 % of women had been on sick leave for more than six months before the study was done.

Measures to change working conditions

Among employed persons reporting work-related disorders, 9 per cent of both men and women state that their working duties have been changed because of their problems. 3 per cent of men and 5 per cent of women say that their working hours have been reduced because of their disorder. Two per cent of men and women say that they have been given both modified working duties and reduced working hours. More than three quarters of those whose working situation has been changed in some way also report reduced disorders (somewhat more women than men). When asked whether measures have been taken in the workplace to prevent the problems from worsening, recurring or affecting other workers, 28 per cent of women and 24 per cent of men reply that this has been done.

Reviewed over time, the number reporting that measures have been taken in the workplace has increased for men but decreased for women, compared to 1997.

Regardless of sex, 56 per cent of the measures taken involve changes in the physical working environment, about 20 per cent changes in the way work is organised or in working methods, and about 10 per cent involve training or new or different protective equipment. Men report measures in the form of protective equipment more often than women.

Some comparisons, 1997-2003. Per cent of the population employed

	Interview during													
	1997		1998		1999		2000		2001		2002		2003	
	M	W	M	W	M	W	M	W	M	W	M	W	M	W
Working conditions during the last year														
<i>Work -Related Disorders</i>														
Bodily disorders	16,7	19,5	15,8	20,3	15,9	21,7	17,6	23,8	17,7	22,6	19,7	23,0	20,0 ¹	24,8 ^{1,2}
Other disorders	4,7	7,9	5,0	8,6	6,0	10,5	7,4	12,6	7,1	12,2	8,4	13,2	8,8 ¹	14,0 ¹
Bodily and/or other disorders	18,8	23,8	18,9	24,8	19,7	27,2	22,1	30,4	21,7	28,6	24,6	30,4	25,4 ¹	32,0 ^{1,2}
<i>Disorders due to</i>														
occupational accident	3,2	2,0	3,1	2,0	3,4	2,4	3,5	2,9	3,5	2,3	3,6	2,2	3,4	2,4 ¹
other circumstances at work	15,6	21,5	15,6	22,5	16,4	24,8	18,9	27,9	18,4	26,4	21,1	28,4	22,2 ^{1,2}	29,6 ^{1,2}
<i>Work has caused disorders affecting</i>														
neck	2,7	5,9	2,7	6,3	2,4	6,6	3,0	7,2	3,0	6,7	3,6	7,7	3,4 ¹	7,8 ¹
shoulder/arm	5,3	9,5	5,3	10,2	5,2	10,5	5,8	11,1	5,9	10,8	7,0	11,4	7,1 ¹	11,4 ¹
fingers, hand/wrist	1,8	2,9	2,0	2,7	1,8	2,9	1,9	3,3	2,1	3,0	2,4	3,1	2,0 ²	3,3
back (except neck)	7,2	8,3	6,7	9,1	7,0	9,6	8,3	10,2	7,8	10,2	8,9	10,6	9,0 ¹	11,4 ^{1,2}
hip-joint, leg, knee	2,4	2,2	2,4	2,2	2,4	2,0	2,6	2,6	2,6	2,6	3,0	2,7	3,1 ¹	2,9 ¹
<i>Work has caused disorders involving</i>														
hearing	2,2	0,9	1,9	1,0	2,1	1,3	2,3	1,8	2,3	1,7	2,5	1,7	2,5	2,2 ^{1,2}
allergy (nasal congestion, asthma etc., not skin)	1,2	1,8	1,2	1,7	1,1	1,6	1,2	2,0	1,1	2,0	1,1	1,9	1,2	1,8
over-sensitive skin (eczema, itching, etc.)	1,3	2,7	1,8	2,7	1,6	3,3	1,6	3,3	1,7	2,9	1,9	2,7	1,6	2,8
<i>Work has caused disorders due to</i>														
noise	1,8	0,5	1,5	0,7	1,7	0,8	1,9	1,2	1,7	1,1	2,0	1,3	2,0	1,6 ¹
vibrations	0,5	0,0	0,5	0,0	0,4	0,1	0,3	0,1	0,4	0,1	0,5	0,1	0,6	0,2 ^{1,2}
adverse temperatures, heat, cold, draughts, etc.	0,7	0,4	0,7	0,5	0,6	0,6	0,7	0,6	0,6	0,6	0,8	0,5	0,8	0,7 ^{1,2}
plant/animal substances	0,4	0,5	0,5	0,4	0,7	0,4	0,4	0,4	0,4	0,5	0,3	0,4	0,3	0,6 ²
chemical substances	1,0	1,2	1,1	1,3	1,2	1,5	1,1	1,7	1,0	1,5	1,2	1,2	1,1	1,2
strenuous work postures	7,1	9,6	6,9	10,5	6,7	10,1	8,0	11,2	7,5	10,8	9,0	11,3	9,2 ¹	12,0 ¹
short, repetitive operations	2,3	3,9	2,4	3,9	2,4	3,6	2,6	3,9	3,0	4,1	3,5	4,2	3,3 ¹	4,9 ^{1,2}
heavy manual handling	5,2	6,3	5,2	7,0	5,2	6,8	5,6	7,4	5,7	7,5	6,8	8,1	7,4 ¹	8,8 ¹
work at display screen/PC	0,9	2,1	1,1	2,7	1,0	3,5	1,7	3,8	1,7	3,4	2,1	4,2	2,4 ¹	4,1 ¹
victimisation, harassment	0,1	0,4	0,1	0,4	0,2	0,5	0,2	0,5	0,2	0,4	0,2	0,6	0,3 ¹	0,5
threats or violence	0,2	0,6	0,3	0,5	0,4	0,5	0,3	0,6	0,3	0,5	0,3	0,7	0,3	0,7
stress, mental strain	3,7	7,0	4,5	7,9	5,1	9,3	6,5	11,8	6,6	11,2	7,7	12,9	8,2 ¹	13,6 ¹
<i>Disorders with or without sick leave</i>														
sick leave at least one day	5,5	7,3	5,5	7,6	6,1	9,0	7,6	10,4	7,7	11,7	8,8	12,4	8,9 ¹	13,1 ¹
sick leave five weeks or more	2,2	3,6	2,1	3,5	2,5	4,6	3,1	5,3	3,6	6,9	4,0	7,3	4,3 ¹	7,5 ¹
work disorders without sick leave	13,2	16,5	13,2	17,0	13,6	18,2	14,6	19,8	14,1	16,9	15,8	18,0	16,5 ¹	18,9 ¹
sick leave due to occupational														
accident	1,4	0,9	1,6	0,9	1,6	1,1	1,8	1,1	1,9	1,1	1,8	1,1	1,8 ¹	1,2 ¹
occupational accident <i>without</i> sick leave	1,8	1,1	1,5	1,1	1,8	1,8	1,7	1,8	1,6	1,2	1,8	1,2	1,6	1,2
sick leave due to other														
circumstances at work	4,1	6,2	3,9	6,7	4,5	7,8	6,0	9,2	5,9	10,6	7,0	11,4	7,3 ¹	11,9 ¹
other circumstances <i>without</i> sick leave	11,5	15,3	11,7	15,8	11,9	17,0	12,9	18,7	12,5	15,8	14,1	17,0	14,9 ¹	17,7 ¹
Rehabilitation study performed ³														
Measures have been taken to prevent similar disorders arising	.	.	37,2	39,5	38,8	39,3	35,6	43,7	36,2	42,0	39,5	42,6	44,2 ²	42,9
	22,1	30,3	22,3	27,4	21,6	28,4	23,0	27,2	25,7	30,0	24,0	27,1	24,2 ¹	28,0 ¹
Working conditions during measurement week														
Total per cent with sick leave during measurement week	4,2	6,4	4,3	6,8	4,7	8,1	5,2	8,8	5,6	9,4	5,6	9,8	5,6 ¹	9,7 ¹
Sick leave due to work disorders during measurement week	1,0	1,7	1,2	1,8	1,3	2,6	1,8	3,3	1,8	3,8	2,0	4,3	2,2 ¹	4,2 ¹

1) Significant change between 1997 and 2003

2) Significant change between 2002 and 2003

3) The values for 1996 and 1997 are higher because the questions these years were different. The figures have therefore been excluded

Development 1997-2003

The following shows only statistically significant changes, i.e. those that are certain to at least 95 % probability.

Both the numbers with physical disorders and the numbers with other disorders (including stress-related disorders) due to work have risen for both women and men between 1997 and 2003. Among women, the number with physical disorders has risen by nearly 2 percentage points since 2002.

The number of disorders due to occupational accidents has remained relatively stable over the years, at slightly over 3 % for men and around 2 % for women. For disorders due to factors at work other than accidents, an increased number has been reported since 1997 for both men and women. The number has even risen since the previous measurement in 2002.

A consistent finding is that more women than men report work-related disorders affecting the neck, back and upper extremities, while the number with disorders affecting the lower extremities is the same for women and men. Among women, those with back, shoulder/arm and throat/neck disorders have increased since 1997 and those with back disorders have increased since 2002. Among men, all these types of disorders have increased since 1997 with the exception of hand disorders, which have decreased since the previous measurement in 2002.

Regarding disorders due to allergies or oversensitive skin, there has not been any change over the period 1997-2003. The number of women with hearing disorders has increased compared to both 1997 and 2002.

The number reporting that work has caused disorders due to stress, strenuous work postures, heavy manual labour, short repetitive tasks and work at a display screen has increased since 1997, for both men and women. For women, the number reporting disorders due to noise, vibrations and tough temperature conditions has also increased. Among men, an increased number of disorders caused by bullying and harassment has been reported.

Cause of disorders within different occupations 1997 - 2003

Stress and mental strain is the most common cause of work-related disorders among women and the second most common among men. The number of women with stress-related disorders has risen by 7 percentage points since 1997. The equivalent increase for men is 5 percentage points. Among female social work professional and welfare officers, the number with stress-related disorders has more than doubled since 1997, from 14 to 31 per cent in 2003. Male health and medical care professionals, of which doctors are a large group, have increased their number of stress-related disorders from 8 per cent to 18 per cent in 2003.

Merged figures for the *Work Environment Surveys 1997/1999/2001* show that 9 out of 10 female social work professionals experience their situation at

work as mentally strenuous, and that almost 8 out of 10 experience a heavy work load. The equivalent figures for male health professionals (except nursing) are for both indicators almost 8 out of 10. In the 1995 to 2001 surveys no trend towards increase in these figures can be seen.

Strenuous working postures are the most common reasons for disorders among men and the second most common for women. Nearly a quarter (23.3 %) of male painters or building structure cleaners report disorders due to strenuous working postures in 2003, compared to a figure of 15.8 % in 1997. More than one in three female hairdressers report disorders caused by working conditions, an increase of 13 percentage points since 1997. *The Work Environment Survey* includes four questions on different aspects of strenuous working postures. In the 1995 to 2001 surveys no trend towards increased exposure to strenuous working postures can be seen for the above mentioned occupations.

Heavy manual labour is the third most common cause of disorders among both women and men. Nearly one in four construction and related trades workers report this in 2003 compared to slightly over one in ten in 1997. Among women, a quarter of nursing assistants and home care workers experienced disorders caused by heavy manual labour. The situation has worsened since 1997 when 15 % of women in this occupation mentioned this as a cause of disorders. *The Work Environment Survey 2001* shows however that, among female nursing assistants, the number who must lift 15 kg or more several times a day lessened from 48 to 38 per cent between 1997 and 2001. We do not know, though, how long they were subjected to the heavy lifting work. It is reasonable to assume that in the long run a reduction in exposure will also lead to a reduction in poor health. But it is not certain that this would have an immediate effect.

Work-related disorders among women caused by *noise*, which have increased continuously since 1997, are reported mainly among nursery teachers and recreational leaders. Slightly over one in ten female nursery teachers mentioned disorders caused by noise. In 1997, 3 per cent mentioned a noisy working environment as the cause. Among men, it is mainly primary and secondary school teachers who were exposed to this. In 2003, around 8 per cent claim that noise has caused problems compared to just over 2 per cent in 1997.

Bullying, harassment and threats and violence in the workplace are relatively uncommon but the number of men who have reported illness due to bullying and harassment increased between 1997 and 2003.

Sick leave 1997 - 2003

Since 1997, work-related sick leave has increased from 7.3 to 13.1 per cent among women. The equivalent increase among men is from 5.5 to 8.9 per cent. Sick leave of five weeks or more because of work-related disorders has increased among women from 3.6 to 7.5 per cent and among men from 2.2 to 4.6 per cent.

Sick leave due to Work-Related Disorders 1997-2003 and development 1997-2003 in some high risk occupations.

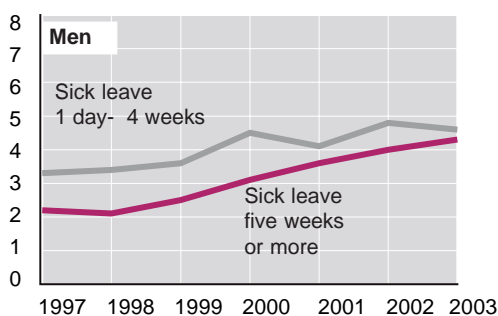
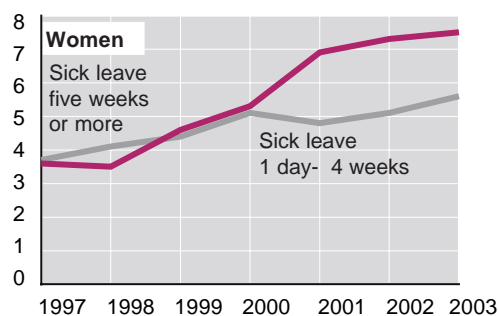

Sick leave five weeks or more. Women

	1997	2003
Chefs and cooks	4,6	14,3 ¹
Machine operators and assemblers	8,5	11,6
Home-care workers and related workers	5,1	11,2 ¹
Pre-primary education teaching associate professionals	2,7	9,8 ¹
Nursing assistants and hospital ward ass.	4,5	8,8 ¹
Cleaners	5,9	8,8

Sick leave five weeks or more. Men

	1997	2003
Carpenters and joiners.	4,5	8,7 ¹
Agricultural- or industrial-machinery mechanics and fitters	2,8	8,5 ¹
Painters, building structure cleaners and related workers	5,6	8,1
Agricultural and other machine operators	2,3	7,7 ¹
Housekeeping and restaurant workers	2,5	7,2
Drivers	2,5	6,8 ¹

1) Note that the data differs significantly for the year 1997

The number of women with long-term work-related sick leave in certain occupations has become both two times and three times as common over a six-year period. The increase is somewhat smaller in those occupations in which the proportion with long-term sick leave was high already in 1997 (cleaners, machine operators and assembly line workers).

Among female chefs and cooks, the long-term work-related sick leave has increased by 10 percentage points since 1997. In different care professions and among nursery teachers the work-related sick leave among women has increased with 4 - 7 percentage points.

Sick leave among men is consistently lower than among women. Long-term sick leave occurs most frequently in the construction and manufacturing industries. Carpenters, joiners, machine technicians, machine assemblers, machine mechanics report around 9 per cent sick leave of five weeks or more, three times the number in 1997. A less dramatic increase can be seen in some of the construction occupations in which long-term sick leave was already relatively common. In 2003, slightly over one in ten (13.9 %) bus and tram drivers, who are included in vehicle drivers, reported that they had been on sick leave for at least five weeks during the previous year.

List of tables

Work-Related Disorders due to occupational accidents or other conditions at work by occupations (1999-2003) and by industrial activity (1998-2003)

1a Work-Related Disorders (occupational accidents) during the last twelve months according to occupation (ISCO88COM) and sex. 1999-2003.

Percent of the population employed

1b Work-Related Disorders (other conditions at work) during the last twelve months according to occupation (ISCO88COM) and sex. 1999-2003.

Percent of the population employed

2a Work-Related Disorders (industrial activity accidents) during the last twelve months according to industrial activity (NACE) and sex. 1998-2003.

Percent of the population employed

2b Work-Related Disorders (other conditions at work) during the last twelve months according to industrial activity (NACE) and sex. 1998-2003.

Percent of the population employed

Occupational accidents or other conditions at work. Sick leave for a disorder and length of sick leave. 2003

3a Work-Related Disorders (occupational accidents) during the last twelve months according to occupation (ISCO88COM) and sex. 2003.

Percent and number of the population employed

3b Work-Related Disorders (other conditions at work) during the last twelve months according to occupation (ISCO88COM) and sex. 2003.

Percent and number of the population employed

4a Work-Related Disorders (occupational accidents) during the last twelve months according to industrial activity (NACE) and sex. 2003.

Percent and number of the population employed

4b Work-Related Disorders (other conditions at work) during the last twelve months according to industrial activity (NACE) and sex. 2003.

Percent and number of the population employed

5 Work-Related Disorders (occupational accidents and other conditions at work) during the last twelve months according to age, sex and socio-economic group (SEI). 2003. Percent and number of the population employed

Work-Related Disorders by part of the body and cause the year 2003

6a Work-Related Disorders during the last twelve months (neck, back of head, shoulder, arm, hand, back excl. back of head and hip-joint, leg, knee) according to occupation (ISCO88COM) and sex. 2003. Percent of the population employed

6b Work-Related Disorders during the last twelve months due to noise, vibrations, heat, cold, draught, substance from plants or animal and chemical substance according to occupation (ISCO88 COM) and sex. 2003.

Percent of the population employed

6c Work-Related Disorders during the last twelve months due to strenuous working postures, repetitive work, heavy manual handling and display/computer work according to occupation (ISCO88 COM) and sex. 2003.

Percent of the population employed

6d Work-Related Disorders during the last twelve months due to bullying/harassment, threat/violence, mental stress or other factors according to occupation (ISCO88 COM) and sex. 2003. Percent of the population employed

7a Work-Related Disorders during the last twelve months (neck, back of head, shoulder, arm, hand, back excl. back of head and hip-joint, leg, knee) according to industrial activity (NACE) and sex. 2003. Percent of the population employed

7b Work-Related Disorders during the last twelve months due to noise, vibrations, heat, cold, draught, substance from plants or animal and chemical substance according to industrial activity (NACE) and sex. 2003.
Percent of the population employed

7c Work-Related Disorders during the last twelve months due to strenuous working postures, repetitive work, heavy manual handling and display/computer work according to industrial activity (NACE) and sex. 2003.
Percent of the population employed

7d Work-Related Disorders during the last twelve months due to bullying/harassment, threat/violence, mental stress or other factors according to industrial activity (NACE) and sex. 2003. Percent of the population employed

8a Work-Related Disorders during the last twelve months (neck, back of head, shoulder, arm, hand, back excl. back of head and hip-joint, leg, knee) according to socio-economic group (SEI) and sex. 2003. Percent of the population employed

8b Work-Related Disorders during the last twelve months due to noise, vibrations, heat, cold, draught, substance from plants or animal and chemical substance according to socio-economic group (SEI) and sex. 2003.
Percent of the population employed

8c Work-Related Disorders during the last twelve months due to strenuous working postures, repetitive work, heavy manual handling and display/computer work according to socio-economic group (SEI) and sex. 2003. Percent of the population employed

8d Work-Related Disorders during the last twelve months due to bullying/harassment, threat/violence, mental stress and other factors according to socio-economic group (SEI) and sex. 2003. Percent of the population employed

The Occupational classification follows the classification used in the AKU, which in turn is based on SSYK, the Swedish version of ISCO 88 COM.

The industrial activity classification also follows the classification used in the AKU (LFS), (which in turn is based on the industrial activity code SNI). However, some adjustment of the groups involved has been necessary in order to better adapt the classification to the international standard NACE.

Tabell 1a

Andel sysselsatta som haft besvär under de senaste 12 månaderna som följd av arbetsolycka fördelade efter yrke (SSYK) och kön. 1999-2003. Procent av samtliga sysselsatta

Table 1a

Work related health problems (occupational accidents) during the last twelve months according to occupation (ISCO88COM) and sex. 1999-2003. Percent of the population employed

Yrke/Occupation	Besvär de senaste 12 månaderna som följd av arbetsolycka														
	Work related health problems (occupational accidents) during the last twelve months														
	Män/Male					Kvinnor/Female					Totalt/Total				
	1999	2000	2001	2002	2003	1999	2000	2001	2002	2003	1999	2000	2001	2002	2003
1 Ledningsarbete	0,7	1,8	1,4	1,3	1,6	0,4	1,7	1,8	1,4	3,8	0,6	1,7	1,5	1,3	2,3
12 Ledningsarbete i stora och medelstora företag	0,8	1,4	1,0	0,8	1,0	..	2,3	1,3	0,7	3,2	0,8	1,6	1,1	0,7	1,7
122 Drift- och verksamhetschefer	0,9	1,6	1,4	0,5	1,5	1,5	1,2	2,1	0,6	1,5	1,4	0,8	1,7
123 Chefer för särskilda funktioner	0,9	1,4	0,6	1,0	0,5	1,1	2,1	0,8	0,7	2,0
13 Ledningsarbete i mindre företag, myndigheter	0,6	2,5	2,3	2,3	2,9	2,8	3,2	5,0	0,4	2,0	2,5	2,6	3,5
1314 Chefer f mindre företag, handel, hotell o restaurang, transport o kommunikation	2,6	2,1	2,7	0,0	1,5	2,8	2,8	2,8
2 Arbete som kräver teoretisk specialistkompetens	1,1	1,5	1,5	1,1	0,9	2,1	1,4	1,4	1,9	1,7	1,6	1,4	1,4	1,5	1,3
21 Arb. som kräver teor. specialistkompetens inom teknik- o datavet. m.m.	1,1	0,4	0,5	1,1	0,4	..	1,3	0,6	0,5	1,3	0,8	0,6	0,5	1,0	0,6
213 Dataspecialister	0,5	0,3	0,3	0,5	0,5	..	0,8	1,0	0,9	..	0,4	0,4	0,4	0,6	0,6
2131 Systemerare och programerare	0,6	0,3	0,3	0,6	0,5	0,0	..	0,5	0,5	0,4	0,4	0,6
214 Civilingenjörer, arkitekter m.fl.	..	0,7	0,9	1,5	0,5	1,7	0,5	0,7	1,2	0,4
22 Arb. som kräver teor. spec. komp. inom biologi, hälso- o sjukvård	..	2,1	3,3	1,5	1,2	1,8	1,1	2,2	2,5	1,8	1,5	1,4	2,6	2,1	1,6
222 Hälso- och sjukvårdsspecialister	..	2,8	4,2	0,7	0,6	0,8	1,7	2,0	0,8	2,0	2,7	1,2	1,3
2221 Läkare	4,4	..	0,8	1,6	2,6	0,0	1,4
223 Barnmorskor, sjuksköterskor med särskild kompetens	1,8	1,3	3,4	3,0	1,9	2,7	1,2	3,1	3,5	1,8
23 Lärararbete inom universitet, gymnasie och grundskola	2,2	2,7	2,1	1,1	2,1	3,4	2,2	2,1	2,9	2,0	2,9	2,4	2,1	2,2	2,1
231 Universitets- och högskollärare	0,8	0,6	0,5	0,6
232 Gymnasielärare m.fl.	..	2,5	3,4	0,0	3,7	..	1,0	2,4	2,8	1,9	2,4	1,7	2,8	1,5	2,8
2321 Gymnasielärare m.fl. i allmänna ämnen	1,0	3,8	1,5	..	1,3	2,2	2,1	1,3
2323 Lärare i praktisk-estetiska ämnen	1,6	3,5	1,2	3,6
233 Grundskollärare	..	4,5	2,7	3,2	2,0	3,7	2,4	1,4	3,0	2,1	3,8	2,9	1,7	3,0	2,1
24 Annat arb. som kräver teoretisk specialistkompetens	0,3	1,4	1,8	1,0	0,7	1,6	0,8	0,6	1,2	1,4	1,0	1,1	1,2	1,1	1,1
241 Företagsekonomer, marknadsförare och personaltjänstemän	0,0	2,8	1,6	0,5	1,2	1,0	0,9	0,5	1,0	0,5	0,4	1,9	1,1	0,7	0,8
2411 Revisorer m.fl.	0,0	1,3	1,2	0,0	1,6	0,5	..	0,0	0,0	1,5	0,8
2412 Personaljänstemän och yrkesvägledare	1,8	0,0	0,9	1,2	0,4
2413 Marknadsanalytiker, marknadsförare o d	3,2	2,4	0,0	0,0
2419 Övriga företagsekonomer	1,9	0,3	1,0
245 Journalister, konstnärer, skådesp. o d	..	0,0	2,2	1,7	0,0	..	2,3	1,4	0,5	3,9	1,1	1,2	1,8	1,1	2,0
2451 Journalister, för., informatörer m.fl.	0,8	0,7	1,2	0,0	1,0
247 Administratörer i offentlig förvaltning	1,0	0,7	0,9	1,7
249 Psykologer, socialsekreterare m.fl.	0,0	0,8	1,7	1,7	..	0,0	1,8	1,4	1,4
2492 Socialsekreterare och kuratorer	0,0	1,0	2,1	2,4	..	0,0	2,4	1,8	2,0
3 Arbete som kräver kortare högskoleutb eller motsv. kunskaper	1,9	2,1	1,9	1,9	1,9	1,9	1,9	1,8	1,7	2,2	1,9	2,0	1,9	1,8	2,1
31 Tekniker- och ingenjörsarbete m.m.	1,8	2,0	1,7	1,9	1,7	..	1,7	1,3	0,2	1,9	1,7	2,0	1,6	1,7	1,8
311 Ingenjörer och tekniker	1,9	2,3	1,3	2,4	1,8	..	1,8	0,5	0,0	2,1	1,6	2,2	1,2	2,0	1,8
3112 Byggnadsing. och byggnadstekniker	..	2,1	0,0	3,1	2,7	1,8	0,0	2,9	2,5
3114 Ingenjörer och tekniker inom elektronik och teleteknik	..	2,2	0,6	0,0	3,4	0,5	0,0	1,2
3115 Maskiningenjörer och maskintekniker	1,0	3,0	2,0	2,4	2,0	0,9	2,7	1,9	2,2	2,0
312 Datatekniker och dataoperatörer	..	1,2	1,3	0,0	1,6	1,5	1,5	0,0	1,8
3121 Datatekniker	..	0,6	1,4	0,0	0,9	1,1	1,6	0,0	1,1
32 Arb. inom biologi, hälso- och sjukvård som kräver kortare högskoleutb.	2,1	2,1	1,6	1,8	1,8	2,7	2,1	1,7	1,8	1,8	3,1
322 Sjukgymnaster, tandhygienister m.fl.	5,8	3,2	2,5	1,2	1,8	4,4	2,5	2,4	1,3	2,3
323 Sjuksköterskor	0,0	0,9	1,7	2,4	3,2	0,0	1,2	1,5	2,3	3,2
3239 Övriga sjuksköterskor	0,6	1,7	1,9	4,3	..	1,4	1,5	1,8	4,0

Tabell 1a (forts)
Table 1a (cont'd)

Yrke/Occupation	Besvär de senaste 12 månaderna som följt av arbetsolycka														
	Män					Kvinnor					Totalt				
	1999	2000	2001	2002	2003	1999	2000	2001	2002	2003	1999	2000	2001	2002	2003
33 <i>Lärararbete som kräver kortare högskoleutbildning</i>	2,9	2,2	1,8	2,7	3,5	2,9	1,9	1,6	2,5	3,4
331 <i>Förskollärare och fritidspedagoger</i>	3,1	2,3	1,6	2,9	3,3	3,2	2,1	1,5	2,8	3,4
34 <i>Annat arbete som kräver kortare högskoleutbildning</i>	1,9	2,2	2,2	2,0	1,8	1,6	2,0	2,0	1,4	1,6	1,8	2,1	2,1	1,7	1,7
341 <i>Säljare, inköpare, mäklare m.fl.</i>	1,8	0,7	1,2	0,8	0,7	1,2	1,4	1,5	2,4	1,0	1,6	0,9	1,3	1,4	0,8
3415 <i>Företagssäljare</i>	2,0	0,9	1,0	0,8	1,0	1,8	3,9	1,6	2,0	0,7	1,2	1,5	1,1
3416 <i>Inköpare</i>	1,7	3,9	1,3	0,7
3418 <i>Banktjänstemän, kreditrådgivare m.fl.</i>	1,6	0,6	0,8	..	0,6	1,1	0,4	0,5
342 <i>Agenter, förmedlare m.fl.</i>	1,3	0,0	2,1
343 <i>Redovisningsekonomer, adm. ass m.fl.</i>	0,0	0,8	1,5	1,0	0,0	1,2	0,5	2,3	0,7	0,7	0,9
3431 <i>Administrativa assistenter</i>	2,2	0,0	1,2	1,7	0,3	0,9
3433 <i>Redovisningsekonomer m.fl.</i>	0,7	0,0	0,0	1,4	0,7	1,3	0,0	1,4	1,0
346 <i>Behandlingsass., fritidsledare m.fl.</i>	3,1	0,8	4,3	..	5,6	4,4	1,0	5,0
347 <i>Tecknare, underhållare, prof. idrottsutöv.</i>	6,1	5,1	8,0	2,8
4 Kontors- och kundservicearbete	2,7	3,6	3,4	3,3	3,6	1,0	1,6	1,6	1,2	1,1	1,5	2,1	2,1	1,8	1,8
41 <i>Kontorsarbete m.m.</i>	3,0	4,0	3,7	3,4	3,8	1,0	1,5	1,4	1,3	1,0	1,7	2,3	2,2	1,9	1,9
411 <i>Kontorssekreterare o dataregistrerare</i>	0,0	1,5	0,8	1,3	0,8	0,0	1,4	1,4	1,2	0,8
4112 <i>Kontorssekreterare, läkarsekr. m.fl.</i>	0,0	1,5	0,8	1,3	0,9	0,0	1,5	0,8	1,3	0,8
412 <i>Bokförings- och redovisningsass m.fl.</i>	2,4	2,0	1,5	0,5	0,6	2,2	2,6	1,6	0,5	1,1
413 <i>Lager- och transportassistenter m.fl.</i>	3,9	4,0	3,6	4,5	4,3	..	1,1	1,8	0,0	..	3,1	3,3	3,2	3,5	3,5
4131 <i>Lagerassistenter m.fl.</i>	3,9	2,8	4,1	4,7	4,9	3,1	2,5	3,7	3,7	4,2
415 <i>Brevbärare m.fl.</i>	5,2	3,2	1,7	5,2
419 <i>Övrig kontorspersonal</i>	3,5	0,6	1,0	1,3	1,4	0,5	0,5	1,0	1,7	1,5	0,8
42 <i>Kundservicearbete</i>	0,8	1,7	1,9	1,1	1,3	0,7	1,4	1,8	1,4	1,4
421 <i>Kassapersonal m.fl.</i>	1,8	1,9	1,2	0,9	..	1,6	1,5	1,0	0,8
4211 <i>Butikskassörer, biljettförsäljare m.fl.</i>	2,7	0,5	1,2	..	1,0	2,4	0,4	1,1
422 <i>Kundinformatörer</i>	0,7	1,6	1,9	1,1	1,6	0,6	1,3	2,0	1,6	1,9
4222 <i>Receptionister m.fl.</i>	2,1	2,0	1,2	1,2	..	1,8	1,7	1,8	1,5
5 Service-, omsorgs- och försäljningsarbete	2,7	4,3	3,0	3,5	3,9	2,8	3,1	3,2	3,0	3,3	2,8	3,3	3,1	3,1	3,5
51 <i>Service-, omsorgs- o säkerhetsarbete</i>	3,8	4,7	3,7	4,6	4,0	3,3	3,3	3,4	3,5	3,6	3,4	3,6	3,4	3,7	3,7
512 <i>Storhushålls- och restaurangpersonal</i>	3,2	3,5	0,9	3,6	1,9	3,2	2,0	3,0	2,4	2,4	3,2	2,5	2,2
5122 <i>Kockar och kokerskor</i>	1,5	1,6	2,3	3,7	0,7	2,8	3,0	3,3	2,7
513 <i>Vård- och omsorgspersonal m.fl.</i>	4,1	5,4	3,0	2,2	4,8	3,5	3,7	3,6	3,8	3,7	3,5	3,9	3,6	3,6	3,9
5131 <i>Barnskötare m.fl.</i>	1,1	2,9	3,2	2,1	2,4	1,5	3,0	3,1	2,1	2,2
5132 <i>Undersköterskor, sjukvårdsbitr. m.fl.</i>	5,4	3,8	4,0	4,7	3,5	5,3	3,7	4,3	4,8	3,6
5133 <i>Vårdbiträden, personliga ass. m.fl.</i>	4,5	3,8	3,9	3,9	3,2	5,1	3,6	3,6	3,4	2,8	5,0
5134 <i>Skötare, vårdare m.fl.</i>	3,1	6,5	3,3	6,2	4,3	3,5	8,0	2,9	5,4	4,8
514 <i>Frisörer och annan servicepersonal (personliga tjänster)</i>	0,0	0,0	1,0	2,2	..	0,0	0,6	0,9	1,9
5141 <i>Frisörer, hudterapeuter m.fl.</i>	0,0	0,0	1,1	2,4	..	0,0	0,0	0,9	2,1
515 <i>Säkerhetspersonal</i>	..	4,6	6,2	13,1	5,2	4,5	4,9	10,6	5,2
52 <i>Försäljningsarb. inom detaljhandel m.m.</i>	1,0	3,7	2,0	2,0	3,8	1,0	2,0	2,5	1,0	2,3	1,0	2,6	2,3	1,4	2,9
522 <i>Försälj., detaljhand. demonst. m.fl.</i>	1,0	3,7	2,0	2,0	3,8	1,0	2,0	2,5	1,0	2,3	1,0	2,6	2,3	1,4	2,9
5221 <i>Försäljare, dagligvaror</i>	2,3	2,1	1,9	5,5	0,9	2,2	1,6	1,9	5,3
5222 <i>Försäljare, fackhandel</i>	..	5,5	1,7	2,0	4,1	1,0	2,1	2,5	0,4	1,0	1,0	3,2	2,2	1,1	2,1
6 Arbete inom jordbruk, trädgård, skogsbruk och fiske	10,9	11,3	7,9	7,2	6,1	8,1	5,2	3,2	9,4	10,0	7,9	6,7	5,3
61 <i>Arbete inom jordbruk, trädgård, skogsbruk och fiske m m</i>	10,9	11,3	7,9	7,2	6,1	8,1	5,2	3,2	9,4	10,0	7,9	6,7	5,3
6130 <i>Växtodlare och djuruppfödare, blandad drift</i>	..	9,2	5,4	9,1	7,2	7,5	5,4	7,8	6,9
7 Hantverksarbete inom byggverk-samhet och tillverkning	5,6	4,9	5,9	6,4	6,0	..	3,9	1,8	3,1	2,2	5,8	4,8	5,6	6,2	5,8
71 <i>Gruv-, bygg- och anläggningsarbete</i>	7,2	5,2	6,8	6,2	6,8	7,4	5,2	6,6	6,0	6,8
712 <i>Byggnads- och anläggningsarb. m.fl.</i>	9,0	6,3	7,8	6,1	9,7	8,9	6,2	7,6	6,0	9,5
7123 <i>Byggnadsträarb., inredningssnick. m.fl.</i>	9,9	5,3	8,7	7,4	10,4	9,9	5,2	8,4	7,2	10,2
713 <i>Byggnadshantverkare m.fl.</i>	5,4	4,5	5,7	6,1	4,8	6,1	4,4	5,5	5,9	5,0
7136 <i>Installationselektriker m.fl.</i>	..	3,2	6,7	6,2	3,7	3,2	6,6	6,1	3,6
7137 <i>Fastighetsskötare</i>	5,8	3,3	3,7	5,1	4,1	6,6	3,4	3,7	4,9	4,8
714 <i>Målare, lackerare, skorstensfejare o d</i>	..	3,8	7,1	7,0	4,1	4,3	6,9	6,8	3,8

Tabell 1a (forts)
Table 1a (cont'd)

Yrke/Occupation	Besvär de senaste 12 månaderna som följt av arbetsolycka														
	Män					Kvinnor					Totalt				
	1999	2000	2001	2002	2003	1999	2000	2001	2002	2003	1999	2000	2001	2002	2003
72 Metallhantverk, reparatörsarbete m.m.	4,4	5,3	5,2	7,1	5,7	4,3	5,2	5,0	7,0	5,6
721 Gjutare, svetsare, plåtslagare m.fl.	2,1	5,9	7,3	10,0	5,7	2,0	5,8	6,9	10,0	5,6
722 Smeder, verktygsmakare m.fl.	2,1	3,4	7,7	7,3	1,9	3,1	7,8
723 Maskin- och motorreparatörer	8,1	4,6	5,9	6,1	6,9	8,3	4,6	5,8	6,0	6,9
7231 Motorfordonsmekaniker och motorfordonsreparatörer	..	4,1	4,2	7,0	6,3	4,1	4,2	6,9	6,3
7233 Maskinmekaniker, maskinmontörer och maskinreparatörer	11,0	4,6	7,4	5,6	7,9	11,2	4,5	7,3	5,5	7,8
724 Elmont., tele- o elektronikrep. m.fl.	1,0	5,1	4,0	8,0	3,2	0,9	4,7	3,7	7,8	3,1
7242 Tele- och elektronikreparatörer m.fl.	4,1	7,3	2,4	3,8	6,8	2,3
73 Finmekaniskt och grafiskt hantverk, konsthantverk m.m.	4,7	3,2	3,1
74 Annat hantverksarbete	2,5	6,3	1,6	2,1	2,7	5,7	1,2
8 Process- och maskinoperatörs-, transportarbete m.m.	5,0	4,2	5,3	5,1	4,4	6,4	3,6	3,5	3,3	3,2	5,3	4,1	5,0	4,8	4,2
81 Processoperatörsarbete	5,9	3,0	4,4	5,5	4,8	6,4	3,8	4,3	4,9	5,9
82 Maskinoperatörs- o monteringsarbete	4,2	3,8	4,5	4,2	3,9	6,5	3,6	3,4	2,9	1,6	4,8	3,7	4,2	3,8	3,2
821 Maskinop., metall- o mineralbehandl.	4,1	3,9	3,2	4,5	2,8	4,2	4,0	3,2	5,2	2,4
8211 Verktymsmaskinoperatörer	4,2	3,7	3,4	4,5	3,0	4,3	3,8	3,3	5,1	2,5
827 Maskinoperatörer, livsmedelsind. m.m.	7,5	3,4	2,7
828 Montörer	3,3	3,0	4,2	3,4	4,2	..	2,4	2,1	3,1	0,8	3,5	2,8	3,5	3,3	3,3
8281 Fordonsmontörer	3,9	1,1	7,0	3,6	0,9
8283 Montörer, metall-, gummi- o plastprod.	2,3	..	5,8	2,8	2,8	5,0	4,9
83 Transport- och maskinförararbete	5,8	5,0	6,5	6,0	4,8	5,7	4,7	6,4	6,1	4,9
832 Fordonsförare	6,1	6,1	6,9	6,3	4,6	6,0	5,7	6,7	6,5	4,8
8321 Bil- och taxiförare	7,3	4,9	2,4	7,3	4,6	2,9
8322 Buss- och spårvagnsförare	7,9	2,4	6,1	8,0
8323 Lastbils- och långtradarförare	7,4	6,7	8,1	7,6	4,3	7,8	6,5	8,0	7,4	4,2
833 Maskinförare	4,7	2,9	4,8	4,1	5,4	4,5	2,7	4,9	4,1	5,5
8334 Truckförare	3,0	5,6	1,0	3,6	5,5	6,3
9 Arb. utan krav på särskild yrkesutbildning	3,0	3,5	2,0	5,1	4,5	2,4	2,0	2,5	2,3	3,2	2,6	2,5	2,3	3,3	3,6
91 Servicearbete utan krav på särskild yrkesutbildning	2,4	3,3	2,5	4,3	4,0	2,2	2,1	2,6	1,9	3,2	2,3	2,5	2,5	2,7	3,5
912 Städare m.fl.	2,1	1,7	2,0	2,2	2,8	2,2	1,8	1,8	2,6	2,5
9122 Hotell- och kontorsstädare m.fl.	2,1	1,8	2,1	2,2	2,8	2,2	1,8	1,9	2,6	2,5
913 Köks- och restaurangbiträden	2,1	3,2	2,4	1,4	4,4	1,8	3,1	2,8	2,1	4,4
914 Tidningsdistributörer, vaktmäst. m.fl.	3,2	2,5	3,9	4,7
93 Annat arbete utan krav på särskild yrkesutbildning	2,9	0,9	7,9	4,9
Samtliga/Total	3,4	3,5	3,5	3,6	3,4	2,4	2,2	2,3	2,2	2,4	2,9	2,9	2,9	2,9	2,9

Tabell 1b

Andel sysselsatta som haft besvär under de senaste 12 månaderna som följd av andra förhållanden i arbetet fördelade efter yrke (SSYK) och kön. 1999-2003. Procent av samtliga sysselsatta

Table 1b

Work related health problems (other conditions at work) during the last twelve months according to occupation (ISCO88COM) and sex. 1999-2003. Percent of the population employed

Yrke/Occupation	Besvär de senaste 12 månaderna som följd av andra förhållanden i arbetet														
	Work related health problems (other conditions at work) during the last twelve months														
	Män/Male					Kvinnor/Female					Totalt/Total				
	1999	2000	2001	2002	2003	1999	2000	2001	2002	2003	1999	2000	2001	2002	2003
1 Ledningsarbete	10,3	14,5	16,1	16,4	17,3	28,6	27,9	26,5	22,8	24,9	15,5	18,4	19,2	18,3	19,6
12 Ledningsarbete i stora och medelstora företag	8,9	13,4	14,9	15,0	15,1	..	31,2	28,5	23,9	25,7	15,8	18,2	18,8	17,8	18,3
122 Drift- och verksamhetschefer	8,9	14,3	16,1	23,7	16,4	36,1	30,3	31,7	19,1	21,5	22,3	26,3	21,7
123 Chefer för särskilda funktioner	9,6	13,2	13,1	9,6	14,3	14,0	16,2	14,4	12,2	16,2
13 Ledningsarbete i mindre företag, myndigheter	12,9	16,7	18,8	19,0	22,3	26,4	22,1	23,6	14,9	19,1	21,2	19,9	22,7
1314 Chefer f mindre företag, handel, hotell o restaurang, transport o kommunikation	21,7	18,9	23,5	13,2	16,8	22,7	17,8	22,9
2 Arbete som kräver teoretisk specialistkompetens	15,5	18,6	17,0	18,7	19,9	26,6	29,6	26,6	29,9	30,0	21,1	24,2	21,8	24,3	25,0
21 Arb. som kräver teor. spec. komp. inom teknik- och datavet. m.m.	13,9	16,7	15,1	16,4	15,7	..	23,0	17,7	28,7	27,3	15,3	18,2	15,7	19,0	18,0
213 Dataspecialister	11,5	16,6	14,5	15,0	16,3	..	17,9	17,8	25,0	..	15,3	16,9	15,2	17,2	19,4
2131 Systemerare och programerare	9,5	16,7	14,8	15,0	15,8	24,8	..	14,8	16,8	15,6	17,1	18,8
214 Civilingenjörer, arkitekter m.fl.	..	17,2	16,5	17,7	15,5	16,6	20,7	16,7	21,0	16,8
22 Arb. som kräver teor. specialistkomp. inom biologi, hälso- o sjukvård	..	21,5	17,7	14,7	24,8	29,4	27,1	25,7	26,2	31,5	29,4	25,1	22,9	22,3	29,3
222 Hälso- och sjukvårdsspecialister	..	23,0	18,1	16,7	26,8	30,7	22,5	32,3	36,6	28,0	23,7	19,5	29,4
2221 Läkare	17,8	..	23,7	25,9	23,4	16,3	24,2
223 Barnmorskor, sjuksköterskor med särskild kompetens	22,7	23,8	23,1	27,7	30,7	22,5	23,3	23,3	25,1	30,2
23 Lärararbete inom universitet, gymnasie och grundskola	16,4	24,9	23,4	24,2	25,1	29,5	33,7	30,9	33,1	34,0	24,6	30,3	28,1	29,7	30,7
231 Universitets- och högskollärare	23,3	23,1	24,7	31,4
232 Gymnasielärare m.fl.	..	29,1	26,3	22,9	25,3	..	33,9	35,2	33,3	38,5	25,7	31,7	31,2	28,4	32,1
2321 Gymnasielärare m.fl. i allmänna ämnen	39,3	33,9	35,1	..	32,8	32,7	29,7	33,2
2323 Lärare i praktisk-estetiska ämnen	29,4	31,8	29,4	35,0
233 Grundskollärare	..	21,2	23,8	27,1	21,6	29,3	36,8	31,2	34,2	31,5	26,2	32,9	29,3	32,4	29,1
24 Annat arb. som kräver teoretisk specialistkompetens	12,1	15,5	14,6	18,6	20,2	24,3	28,5	25,2	28,8	26,7	18,5	22,5	20,3	24,2	23,7
241 Företagsekonomer, marknadsförare och personaltjänstemän	11,3	15,3	12,4	15,6	18,8	15,2	27,3	19,3	24,2	21,4	13,1	20,8	15,8	19,7	20,0
2411 Revisorer m.fl.	9,0	17,5	11,4	15,7	26,0	16,1	..	19,2	12,3	21,7	14,0
2412 Personalitjänstemän och yrkesvägledare	18,7	21,1	25,7	18,6	21,7
2413 Marknadsanalytiker, marknadsförare o d	22,0	13,0	20,1	24,4
2419 Övriga företagsekonomer	12,2	20,8	20,6
245 Journalister, konstnärer, skådesp. o d	..	16,3	21,9	27,0	23,7	..	27,0	31,4	28,5	31,2	20,3	21,9	26,7	27,7	27,5
2451 Journalister, för., informatörer m.fl.	17,8	23,7	25,4	26,8	28,4
247 Administratörer i offentlig förvaltning	32,1	18,4	26,5	25,5
249 Psykologer, socialsekreterare m.fl.	31,6	31,6	36,0	34,0	..	30,6	30,3	35,4	32,3
2492 Socialsekreterare och kuratorer	32,0	32,4	37,1	37,1	..	30,0	31,5	34,6	37,0
3 Arbete som kräver kortare högskoleutb. eller motsv. kunskaper	12,8	15,4	15,1	18,0	17,8	24,4	25,4	24,8	27,1	26,7	18,3	20,1	19,6	22,4	22,3
31 Tekniker- och ingenjörarbete m.m.	12,8	14,4	14,9	18,1	17,7	..	26,0	25,6	26,8	28,7	13,5	16,2	16,5	19,5	19,4
311 Ingenjörer och tekniker	13,3	13,7	14,5	18,2	17,7	..	23,8	24,0	18,0	29,5	14,1	15,1	15,9	18,2	19,3
3112 Byggnadsing. och byggnadstekniker	..	12,9	13,0	20,6	14,5	14,2	13,0	19,3	15,8
3114 Ingenjörer och tekniker inom elektronik och teleteknik	..	16,1	14,2	17,5	15,5	14,3	17,0	19,8
3115 Maskiningenjörer och maskintekniker	16,3	10,0	14,7	19,7	19,7	16,6	11,6	15,9	19,6	20,1
312 Datatekniker och dataoperatörer	..	17,2	14,8	17,0	17,2	18,2	16,9	21,9	19,7
3121 Datatekniker	..	17,9	15,2	17,3	16,6	18,6	17,1	22,0	19,5
32 Arb. inom biologi, hälso- och sjukvård som kräver kortare högskoleutb.	18,4	28,2	27,9	25,2	25,8	24,8	26,0	26,5	24,1	24,6	24,1
322 Sjukgymnaster, tandhygienister m.fl.	27,3	26,5	22,8	28,3	25,9	24,2	24,6	21,3	25,8	25,4
323 Sjuksköterskor	27,3	27,9	27,0	25,5	25,1	26,9	26,7	27,1	25,2	24,5
3239 Övriga sjuksköterskor	26,6	26,0	25,1	22,3	..	26,0	26,5	24,9	22,7

Tabell 1b (forts)
Table 1b (cont'd)

Yrke	Besvär de senaste 12 månaderna som följd av andra förhållanden i arbetet														
	Män					Kvinnor					Totalt				
	1999	2000	2001	2002	2003	1999	2000	2001	2002	2003	1999	2000	2001	2002	2003
33	<i>Lärararbete som kräver kortare högskoleutbildning</i>														
331	23,7	26,7	27,8	30,7	32,3	24,3	26,0	26,2	30,1	31,2
34	<i>Annat arbete som kräver kortare högskoleutbildning</i>														
341	11,9	15,8	15,0	17,4	17,6	23,9	23,1	23,1	26,4	25,1	17,3	19,1	18,8	21,8	21,2
3415	10,1	13,8	13,7	15,8	17,2	20,9	19,8	21,9	25,8	26,4	14,0	15,9	16,6	19,3	20,5
3416	11,7	13,1	13,3	16,1	19,7	21,4	25,0	27,4	12,8	14,1	15,1	18,2	21,6
3418	21,4	20,1	22,6	14,2
342	22,8	29,6	28,3	..	17,5	18,8	21,5	21,7
343	16,0	20,5	17,0
3431	14,9	26,4	23,1	24,8	23,7	22,2	20,8	19,0	21,1	21,6	20,4
3433	32,0	26,4	25,1	29,2	24,4	24,4
346	23,4	18,7	21,2	17,3	18,7	18,0	15,1	18,5	14,0
347	22,6	29,7	26,1	..	24,2	21,4	30,2	23,6
4	Kontors- och kundservicearbete														
41	12,2	19,0	17,6	25,3	21,7	21,9	24,8	23,6	26,1	26,1	19,2	23,2	21,9	25,8	24,9
411	12,1	18,5	17,4	26,3	23,6	21,1	24,9	23,3	26,0	26,0	18,3	22,9	21,4	26,1	25,2
4112	18,1	28,8	25,1	24,9	30,1	17,9	28,3	24,4	25,3	30,5
412	17,6	28,8	25,2	25,0	30,0	17,5	28,5	25,0	25,1	30,2
413	25,9	26,9	17,4	23,1	22,7	24,4	25,1	16,1	22,7	21,6
4131	9,7	18,1	16,4	24,6	24,0	..	22,7	28,8	28,3	..	10,9	19,2	19,0	25,5	25,3
415	11,1	18,7	16,9	24,5	25,2	11,7	20,2	19,8	25,8	26,9
419	20,3	33,7	29,6	38,6	33,3
42	19,5	20,7	23,3	27,2	24,3	17,6	19,6	22,8	25,6	23,2
421	24,3	24,8	24,2	26,2	26,4	22,9	24,6	23,4	25,1	23,8
4211	30,6	26,0	23,2	27,0	..	30,2	24,6	21,9	24,1
422	22,0	19,6	25,3	..	32,6	22,0	19,1	22,6
4222	23,2	20,8	23,1	28,2	26,0	21,7	20,9	22,5	27,1	23,5
5	Service-, omsorgs- och försäljningsarbete														
51	16,7	18,3	16,0	18,6	21,0	24,3	30,0	27,6	29,7	32,7	22,7	27,5	25,2	27,3	29,9
512	21,6	19,7	17,8	19,8	23,1	24,7	31,9	29,6	31,5	34,6	24,2	29,9	27,7	29,6	32,5
5122	22,0	19,6	29,9	28,9	37,3	27,8	32,3	38,9	24,8	33,1	25,8	28,1	35,7
513	45,7	28,4	33,4	39,9	28,2	38,3	27,0	28,5	35,0
5131	22,5	18,5	15,8	22,1	20,0	24,1	30,9	29,9	31,4	34,0	23,9	29,7	28,6	30,5	32,4
5132	21,6	29,8	25,6	27,2	29,7	21,8	28,9	24,6	27,2	28,5
5133	25,6	32,6	32,6	32,1	37,2	26,1	32,2	32,0	31,8	36,0
514	25,7	30,1	30,6	34,2	34,8	24,9	28,5	29,2	32,4	33,2
5141	25,6	30,4	28,0	31,4	28,5	24,1	27,2	24,3	28,7	24,7
515	40,3	27,7	34,4	39,7	..	40,1	27,8	32,6	35,2
52	41,0	27,6	32,8	39,5	..	40,5	27,7	32,4	35,4
522	..	16,7	13,2	16,5	23,8	20,0	15,2	19,9	25,7
5221
5222	..	13,8	11,8	16,7	20,4	17,1	19,7	18,5	22,0	22,7	13,3	17,7	16,2	19,9	21,9
6	Arbete inom jordbruk, trädgård, skogsbruk och fiske														
61	23,5	22,2	22,1	25,4	24,2	29,8	30,9	33,3	27,6	21,4	23,9	26,8	26,5
6130	23,5	22,2	22,1	25,4	24,2	29,8	30,9	33,3	27,6	21,4	23,9	26,8	26,5
7	Hantverksarbete inom byggverksamhet och tillverkning														
71	19,9	22,7	22,2	25,1	27,8	..	21,9	30,3	27,2	32,1	20,0	22,7	22,8	25,2	28,0
712	21,7	23,5	24,6	26,2	30,9	21,6	23,6	25,2	26,1	30,7
7123	24,4	25,9	28,3	29,3	32,6	24,1	25,9	28,8	29,4	32,3
713	25,0	26,3	27,5	27,4	31,7	24,7	26,2	28,4	27,6	31,4
7136	19,7	21,5	21,1	21,6	29,5	19,7	21,6	21,9	21,6	29,3
7137	..	17,9	19,3	19,9	33,7	17,8	18,9	19,6	33,0
714	16,6	20,2	18,5	15,7	25,3	16,5	20,9	20,6	15,9	25,6
	..	23,3	23,6	29,8	30,5	23,9	24,3	29,4	31,1

Tabell 1b (forts)
Table 1b (cont'd)

Yrke	Besvär de senaste 12 månaderna som följd av andra förhållanden i arbetet															
	Män					Kvinnor					Totalt					
	1999	2000	2001	2002	2003	1999	2000	2001	2002	2003	1999	2000	2001	2002	2003	
72 Metallhantverk, reparatörsarbete m.m.	18,5	22,0	18,8	23,2	24,6	18,0	22,2	19,4	23,6	24,8	
721 Gjutare, svetsare, plåtslagare m.fl.	22,2	26,0	22,4	22,0	28,7	21,5	26,0	22,8	22,0	29,3	
722 Smeder, verktygsmakare m.fl.	15,5	28,4	26,0	19,2	17,3	29,5	26,7	
723 Maskin- och motorreparatörer	19,4	21,4	19,8	23,1	22,1	19,3	21,6	19,5	23,1	22,0	
7231 Motorfordonsmekaniker och motorfordonsreparatörer	17,0	28,3	20,7	23,8	21,9	16,9	28,3	20,6	23,7	21,9	
7233 Maskinmekaniker, maskinmontörer och maskinreparatörer	..	15,8	18,7	23,4	23,3	16,2	18,3	23,5	22,9	
724 Elmont., tele- o elektronikrep. m.fl.	15,2	20,3	16,0	22,0	23,5	14,9	21,4	17,8	22,5	23,7	
7242 Tele- och elektronikreparatörer m.fl.	19,5	25,9	21,8	22,4	26,7	22,1	
73 Finmekaniskt och grafiskt hantverk, konsthantverkm.m.	26,0	24,3	27,5	
74 Annat hantverksarbete	22,2	28,9	23,1	22,4	20,4	27,9	26,5
8 Process- och maskinoperatörs-, transportarbete m.m.	19,7	19,9	20,3	22,8	25,8	22,3	29,7	31,6	31,5	35,0	20,1	21,8	22,3	24,3	27,5	
81 Processoperatörsarbete	20,0	19,9	18,8	20,7	20,3	19,8	20,8	19,5	21,6	22,1	
82 Maskinoperatörs- o monteringsarbete	20,2	19,3	18,8	24,1	26,4	23,5	30,5	33,4	31,7	35,3	21,1	22,4	22,7	26,2	29,0	
821 Maskinop., metall- o mineralbehandl.	25,3	17,1	20,6	23,8	28,7	24,7	20,1	21,9	23,3	28,6	
8211 Verktygsmaskinoperatörer	26,0	17,7	20,1	23,3	29,1	25,3	20,8	21,6	22,9	28,7	
827 Maskinoperatörer, livsmedelsind. m.m.	22,0	38,4	35,3	
828 Montörer	14,7	21,0	17,8	24,5	27,8	..	29,2	32,2	32,0	35,4	17,0	23,8	22,5	27,0	29,8	
8281 Fordonsmontörer	26,6	29,2	22,1	28,8	33,1	
8283 Montörer, metall-, gummi- o plastprod.	17,5	..	27,4	23,6	22,1	25,2	24,3	
83 Transport- och maskinförararbete	18,9	20,7	22,6	22,0	26,6	18,7	20,9	22,6	22,6	27,0	
832 Fordonsförare	19,3	19,6	22,6	21,6	25,3	19,0	20,0	22,7	22,4	25,9	
8321 Bil- och taxiförare	17,8	22,0	18,7	18,3	23,6	20,9	
8322 Buss- och spårvagnsförare	34,3	29,8	29,8	34,2	
8323 Lastbils- och långtradarförare	22,2	18,6	22,3	20,4	24,5	22,4	19,3	22,0	19,9	24,6	
833 Maskinförare	18,1	23,5	23,0	22,8	28,4	18,2	23,2	22,1	22,6	28,3	
8334 Truckförare	23,1	23,5	26,0	20,9	22,9	28,2	
9 Arb. utan krav på särskild yrkesutbildning	16,2	22,2	22,6	24,1	22,5	27,4	29,7	27,3	28,4	29,0	23,8	27,1	25,7	26,9	26,9	
91 Servicearbete utan krav på särskild yrkesutbildning	16,1	20,9	22,2	24,0	21,9	27,1	29,1	26,4	27,5	29,6	24,0	26,6	25,0	26,4	27,4	
912 Städare m.fl.	29,4	28,7	26,9	30,3	30,9	26,2	27,4	25,8	29,4	30,7	
9122 Hotell- och kontorsstädare m.fl.	30,0	28,9	27,2	30,4	30,9	26,9	27,2	25,4	29,2	30,1	
913 Köks- och restaurangbiträden	25,2	31,7	25,9	23,8	31,4	22,9	28,3	22,5	23,9	27,2	
914 Tidningsdistributörer, vaktmäst. m.fl.	23,8	25,0	24,5	18,2	
93 Annat arbete utan krav på särskild yrkesutbildning	32,1	30,4	30,4	24,0	
Samtliga/Total	16,4	18,9	18,4	21,0	22,2	24,8	27,9	26,4	28,4	29,6	20,4	23,2	22,2	24,6	25,8	

Tabell 2a

Andel sysselsatta som haft besvär under de senaste 12 månaderna som följd av arbetsolycka fördelade efter näringsgren (SNI) och kön. 1998-2003. Procent av samtliga sysselsatta

Table 2a

Work related health problems (occupational accidents) during the last twelve months according to industrial activity (NACE) and sex. 1998-2003. Percent of the population employed

Näringsgren/ Industrial activity	Besvär de senaste 12 månaderna som följd av arbetsolycka																	
	Work related health problems (occupational accidents) during the last twelve months																	
	Män/Male						Kvinnor/Female						Total/Total					
	-98	-99	-00	-01	-02	-03	-98	-99	-00	-01	-02	-03	-98	-99	-00	-01	-02	-03
01, 02, 05 Jordbruk, jakt, skogsbruk och fiske	6,3	8,9	10,3	6,3	7,5	7,1	3,1	..	5,2	7,7	4,8	2,7	5,5	7,8	9,1	6,7	6,9	6,2
01 Jordbruk., jakt/service i anslutning härtill	6,8	10,8	11,6	5,8	8,6	8,1	3,3	8,2	5,1	3,0	5,8	9,1	10,0	6,5	7,6	6,8
10-37 Utvinning av mineral, tillverkning	3,3	3,5	3,3	3,6	3,9	3,5	1,5	3,7	2,9	3,1	1,6	2,0	2,8	3,6	3,2	3,5	3,3	3,1
15-37 <i>Tillverkning</i>	3,2	3,3	3,3	3,5	3,9	3,5	1,5	3,7	2,9	3,1	1,6	2,0	2,7	3,4	3,2	3,4	3,3	3,1
15 Livsmedel, dryckesvarutillverkning	5,7	4,2	4,7	5,0	5,4	3,0	2,3	..	4,1	6,1	0,0	6,0	4,3	5,0	4,5	5,4	3,6	4,1
20 Trävarutillverkning	2,5	..	4,1	7,4	6,7	4,5	2,1	4,4	3,9	6,8	5,8	4,2
21 Massa-, pappers- o pappersvarutillv.	2,3	9,0	1,5	3,5	1,2	4,2	2,1	7,4	1,6	4,4	1,0	3,8
22 Förlagsverksamhet, grafisk prod. och reproduktion av inspelningar	1,1	..	2,2	2,9	2,7	2,5	0,6	..	1,7	1,7	1,7	1,7	0,9	2,7	2,0	2,5	2,3	2,2
24 Tillv. av kemikalier och kemiska prod.	4,5	..	5,3	0,0	3,6	6,1	3,2	2,9	5,5	1,3	2,5	3,7
25 Tillverkning av gummi- och plastvaror	8,1	..	4,9	6,2	6,5	6,4	..	3,3	5,4	5,9	4,0
26 Tillverkning av icke-metalliska mineraliska produkter	3,8	4,0	1,0	4,6	0,7
27 Stål- och metallframställning	4,8	..	3,4	2,8	5,0	5,6	4,2	5,2	3,6	3,2	4,9	5,5
28 Tillverkning av metallvaror utom maskiner och apparater	3,5	2,2	3,8	3,7	5,4	4,5	2,9	2,2	4,6	3,3	5,0	3,7
29 Tillv.av maskiner som ej ingår i annan underavdelning	1,4	3,0	3,6	2,6	2,9	3,4	0,0	1,9	1,1	3,6	3,1	2,8	2,7	3,2
30-33 Tillverk. av el- och optikprod.	2,1	0,4	2,1	0,1	1,5	..	1,6	0,0	0,4	..	1,9	1,3	1,7	1,9	1,2	..
30-31 Tillv. av kontorsmaskiner och datorer samt andra elektriska maskiner och artiklar	.	.	1,7	3,7	2,6	1,2	1,9	3,3	2,3	0,9
32 Tillverkning av teleprodukter	.	.	2,4	0,0	0,6	0,0	1,9	0,0	0,3	1,9
33 Tillv. av precisionsinstrument, medicinska och optiska instrument samt ur	3,8	1,5	1,3	3,7	1,0	0,6
34-35 Tillverk. av transportmedel	3,4	3,4	2,7	3,7	3,4	..	5,0	2,6	..	3,7	3,8	2,8	3,6	3,2	..
34 Tillverkning av motorfordon, släpfordon o påhängsvagnar	.	.	2,7	3,3	3,1	3,4	2,8	3,4	2,8	2,8
35 Tillv. av andra transportmedel	5,1	4,2	1,0	3,1	4,4	4,6	1,9
36-37 Övrig tillverkning	4,1	6,8	5,7	4,7	3,6	..	1,9	5,2	4,9	3,3
40-41 El-, gas-, värme- och vattenförsörjning	3,2	..	2,6	7,3	6,4	4,9	3,5	..	2,1	5,2	4,5	4,7
45 Byggverksamhet	4,9	6,5	5,9	6,3	6,5	6,0	1,9	1,4	4,6	6,2	5,7	5,9	6,0	5,7
45.1-45.2, 45.5 Mark- grund o bygg- och anläggningsarbeten, uthyrning av bygg- o anläggningsmaskiner med förare	4,6	6,2	6,7	7,8	6,9	7,3	4,5	5,9	6,3	7,4	6,3	6,9
45.3-45.4 Bygginstallationer, slutbehandling av byggnader	5,2	7,0	4,8	4,5	6,0	4,3	4,8	6,7	4,7	4,2	5,6	4,0
50-52 Partihandel o detaljhandel, rep. av motorfordon m.m.	1,9	2,7	2,3	2,7	3,0	3,0	1,5	1,2	1,6	2,1	1,2	1,6	1,7	2,1	2,0	2,4	2,2	2,4
50 Handel och service av motorfordon och detaljhandel med drivmedel	1,2	3,5	4,7	3,7	3,1	4,3	1,3	2,8	4,6	3,6	2,4	3,5
51 Parti- och agenturhandel utom med motorfordon	2,2	2,8	1,6	2,7	2,5	2,2	0,9	0,7	1,4	1,6	1,7	1,3	1,8	2,2	1,5	2,4	2,2	2,0
52 Detaljhandel, utom med motorfordon, reparation av hushållsartiklar	2,0	2,0	1,8	1,9	3,6	3,7	1,7	1,5	1,5	2,2	1,1	1,8	1,8	1,7	1,6	2,1	2,0	2,4

Tabell 2a (forts)
Table 2a (cont'd)

Näringsgren	Besvär de senaste 12 månaderna som följd av arbetsolycka																		
	Män						Kvinnor						Totalt						
	-98	-99	-00	-01	-02	-03	-98	-99	-00	-01	-02	-03	-98	-99	-00	-01	-02	-03	
52.1	Detaljhandel med brett sortiment	3,4	..	0,9	0,0	3,4	4,0	2,4	0,0	1,4	2,8	1,3	3,1	2,7	0,4	1,2	2,0	1,9	3,3
52.2-5	Specialiserad detaljhandel	1,2	2,6	2,6	2,9	3,6	3,5	1,3	1,6	1,5	1,9	1,1	1,1	1,3	2,0	1,9	2,2	2,1	1,9
60-64	Transport, magasinering o kommunikation	5,1	4,6	5,4	4,5	4,9	4,1	1,8	2,0	2,6	1,9	2,9	2,4	4,1	3,9	4,6	3,7	4,3	3,6
60-63	Land-, sjö- och lufttransport, transport i rörsystem samt stödtjänster härtill, resebyråverksamhet	5,5	5,5	5,4	5,1	5,6	4,3	2,4	1,7	1,4	2,0	2,2	1,6	4,8	4,6	4,5	4,3	4,8	3,7
60	Landtransport, transport i rörsystem	.	..	6,7	6,2	5,2	5,2	5,9	5,6	5,0	4,8
63	Stödtjänster till transport, resebyråverksamhet	.	..	3,2	2,5	5,1	2,8	2,4	1,1	1,0	.	..	2,7	2,5	3,4	2,2
64	Post- o telekommunikationer	3,9	2,3	5,3	2,6	2,8	3,4	1,2	2,4	4,1	1,7	3,8	3,8	2,8	2,3	4,8	2,2	3,2	3,5
65-67	Finansiell verksamhet	0,6	0,0	0,0	0,6	0,0	0,5	1,3	0,8	1,4	1,0	2,5	0,6	1,0	0,5	0,8	0,8	1,4	0,6
65, 67.1	Finansförmedling utom försäkring och pensionsfondverks. samt stödverksamhet härtill	0,9	..	0,0	0,0	0,0	0,7	1,7	..	0,5	0,9	1,4	0,5	1,4	0,6	0,3	0,5	0,8	0,6
65	Banker o andra kreditinstitut	.	.	.	0,0	0,0	0,0	.	.	.	1,0	0,4	0,5	.	.	.	0,6	0,2	0,3
66, 67.2	Försäkring o pensionsfonds- verksamhet samt stödverksamhet härtill utom finansförmedling	0,0	..	1,8	1,7	2,9	0,6
66	Försäkringsbolag	1,1	3,4	0,7
70-74	Fastighets- o uthyrnings- verks., företagstjänster	1,8	1,9	1,5	1,6	2,1	1,8	1,7	1,4	1,2	0,8	1,1	2,2	1,7	1,7	1,4	1,3	1,7	1,9
70	Fastighetsverksamhet	2,1	4,3	2,1	2,4	2,9	1,7	1,5	1,8	2,0	2,4	1,9	3,8	1,7	2,2	2,6	1,9
72	Databehandlings- verksamhet m.m.	1,3	0,6	0,7	1,3	0,6	0,3	0,0	0,8	0,0	1,3	1,2	0,4	0,5	1,2	0,5	0,5
73	Forskning och utveckling	0,0	1,0	0,0	3,0	..	2,2	0,9	0,6	0,3
74	Andra företagstjänster	1,7	1,4	1,3	1,6	2,7	2,5	1,7	1,6	1,4	0,6	1,4	2,3	1,7	1,5	1,3	1,2	2,1	2,4
80	Utbildning	1,5	2,5	2,7	2,4	1,7	2,1	2,0	2,5	2,3	2,1	2,9	2,4	1,9	2,5	2,4	2,2	2,5	2,3
85	Hälso- o sjukvård, sociala tjänster, veterinärverks.	2,1	2,0	4,2	3,0	2,1	4,1	2,6	2,7	2,8	2,9	3,0	3,2	2,5	2,6	3,0	2,9	2,8	3,3
85.1-	Hälso- och sjukvård,																		
85.2	veterinärverksamhet	1,8	2,2	4,2	3,5	1,6	2,1	2,6	1,7	2,6	2,7	3,2	2,8	2,5	1,8	2,9	2,9	2,9	2,7
85.321-	Barnomsorg	1,7	1,6	2,3	2,1	1,7	3,4	2,0	1,7	2,5	2,1	2,0	3,6
85-322																			
85.311,	Vård och service till boende i																		
85.323	servicehus o.d., äldre- och handikappomsorg	2,3	4,1	3,1	4,8	3,6	3,7	3,7	3,4	3,0	4,6	3,6	3,5	3,6	3,5
85.312-	Omsorg för psykiskt utveck-																		
85.315	lingsstörda, individ- och																		
85.324-	familjeomsorg m.m.	0,8	3,6	..	8,1	3,3	3,0	2,1	2,9	2,1	4,0	2,7	2,4	2,5	3,0	1,9	5,0
85.325																			
55	Personliga och kulturella tjänster	2,9	1,3	2,8	3,5	2,9	2,3	1,3	2,3	2,1	2,0	1,6	2,0	2,0	1,8	2,4	2,7	2,2	2,2
55	Hotell- och restaurang- verksamhet	1,4	0,0	3,0	2,8	2,9	1,5	0,4	4,2	2,1	1,6	1,3	2,2	0,8	2,4	2,5	2,1	2,0	1,9
91	Intressebevakning religiös verksamhet	1,2	..	3,3	3,0	1,9	3,1	1,6	1,7	3,5	1,8	0,5	0,6	1,4	1,1	3,4	2,3	1,3	1,6
92	Rekreations-, kultur- och sportverksamhet	4,7	2,7	3,0	4,0	4,0	2,6	2,3	0,0	2,1	3,2	3,2	2,9	3,5	1,5	2,6	3,6	3,6	2,8
93	Annan serviceverksamhet	1,5	..	0,9	0,8	0,0	1,4	1,2	2,0	0,8	1,1	0,0	1,8
75, 99	Offentlig förvaltning och försvar, internationell verksamhet	2,9	3,2	2,5	3,9	3,6	3,7	1,3	2,0	0,8	1,1	1,3	2,2	2,1	2,6	1,6	2,5	2,3	2,9
Samtliga/Total		3,1	3,4	3,5	3,5	3,6	3,4	2,0	2,4	2,2	2,3	2,2	2,4	2,6	2,9	2,9	2,9	2,9	2,9

Tabell 2b

Andel sysselsatta som haft besvär under de senaste 12 månaderna som följd av andra förhållanden i arbetet fördelade efter näringsgren (SNI) och kön. 1998-2003. Procent av samtliga sysselsatta

Table 2b

Work related health problems (other conditions at work) during the last twelve months according to industrial activity (NACE) and sex. 1998-2003. Percent of the population employed

Näringsgren/Industrial activity		Besvär de senaste 12 månaderna som följd av andra förhållanden i arbetet Work related health problems (other conditions at work) during the last twelve months																	
		Män/Male						Kvinnor/Female						Total/Total					
		-98	-99	-00	-01	-02	-03	-98	-99	-00	-01	-02	-03	-98	-99	-00	-01	-02	-03
01, 02, 05	Jordbruk, jakt, skogsbruk och fiske	21,0	24,9	21,3	23,4	25,9	25,9	24,3	..	16,4	27,8	31,4	28,9	21,8	26,8	20,2	24,5	27,1	26,5
01	Jordbruk., jakt/service i anslutning härtill	20,0	25,2	21,2	24,3	27,5	24,4	23,2	28,8	31,6	29,5	20,9	27,3	20,0	25,6	28,7	25,6
10-37	Utvinning av mineral, tillverkning	14,1	15,7	17,4	18,0	21,3	21,5	20,3	22,1	27,0	27,9	28,2	29,1	15,7	17,3	19,9	20,5	23,1	23,5
15-37	Tillverkning	14,0	15,8	17,2	18,0	21,3	21,5	20,2	22,1	26,9	27,9	28,1	29,1	15,7	17,5	19,8	20,5	23,0	23,5
15	Livsmedel, dryckesvarutillverkning	17,7	16,3	16,8	20,5	24,6	23,4	19,2	..	32,0	25,9	33,4	29,8	18,3	20,8	21,7	22,6	27,6	25,7
20	Trävarutillverkning	17,2	..	18,8	22,3	26,6	24,1	15,8	20,1	21,6	23,4	28,1	24,7
21	Massa-, pappers- o pappersvarutillv.	11,7	15,3	12,5	18,0	20,1	14,6	12,8	15,1	15,6	19,1	20,8	16,6
22	Förlagsverksamhet, grafisk prod. och reproduktion av inspelningar	13,9	..	12,0	18,0	18,9	21,5	21,7	..	29,7	24,4	25,1	31,6	16,9	16,2	19,1	20,3	21,1	25,9
24	Tillv. av kemikalier och kemiska prod.	13,0	..	23,2	14,2	23,7	22,4	15,7	18,5	25,6	16,4	22,1	23,8
25	Tillverkning av gummi- och plastvaror	11,1	..	17,2	14,3	21,0	12,3	..	20,0	16,4	20,7	20,1
26	Tillv. av icke-metalliska mineraliska produkter	19,0	18,8	22,0	29,7	34,1
27	Stål- och metallframställning	16,6	..	15,4	16,3	19,5	20,6	18,0	11,9	19,5	16,9	21,3	22,3
28	Tillverkning av metallvaror utom maskiner o apparater	18,2	19,0	18,2	20,2	20,9	21,1	19,3	18,5	19,5	22,1	22,4	20,4
29	Tillv. av maskiner som ej ingår i annan underavd.	11,2	19,2	16,9	15,7	18,0	22,0	21,3	28,5	13,2	18,9	19,1	20,1	19,4	23,1
30-33	Tillverk. av el- och optikprod.	7,6	9,0	16,3	14,6	18,5	..	17,8	32,0	27,5	..	11,1	12,7	18,5	20,0	21,4	..
30-31	Tillv. av kontorsmaskiner och datorer samt andra elektriska maskiner och artiklar	.	.	13,5	14,5	19,4	27,9	15,9	16,3	25,0	29,2
32	Tillverkning av teleprodukter	.	.	18,5	13,9	20,5	32,0	19,0	20,7	23,1	25,9
33	Tillv. av precisionsinstrument, medicinska o optiska instr. samt ur	15,8	15,9	20,6	22,1	17,4	13,7
34-35	Tillverk. av transportmedel	16,9	17,5	19,1	19,7	21,2	..	25,6	31,2	..	18,4	18,9	18,9	20,8	23,2	..
34	Tillverkning av motorfordon, släpfordon o påhängsvagnar	.	.	19,1	19,0	23,5	25,0	19,9	20,2	25,2	26,7
35	Tillv. av andra transportmedel	22,3	15,0	17,2	15,5	22,9	16,8	16,3
36-37	Övrig tillverkning	14,1	19,1	22,1	17,7	15,0	..	17,3	22,1	24,6	22,3
40-41	El-, gas-, värme- och vattenförsörjning	13,1	..	19,9	16,0	17,8	21,0	13,9	..	23,1	19,6	20,7	21,8
45	Byggverksamhet	20,8	22,3	24,9	25,7	25,8	29,8	16,9	15,8	20,5	21,7	24,9	24,9	25,3	29,4
45.1-45.2	Mark- grund o bygg- och anläggningsarbeten, uthyrning av bygg- o anläggningsmaskiner med förare	21,4	24,1	24,2	26,3	27,2	29,8	21,2	23,3	24,6	25,6	26,9	29,3
45.3-45.4	Bygginstallationer, slutbehandling av byggnader	19,9	19,5	25,8	25,0	24,1	29,8	19,4	19,2	25,1	24,1	23,3	29,6
50-52	Partihandel och detaljhandel, rep. av motorfordon m.m.	14,3	14,2	16,6	16,0	19,2	20,2	19,2	20,3	23,6	20,8	21,6	24,8	16,4	16,8	19,6	18,1	20,3	22,2
50	Handel och service av motorfordon o detaljhandel med drivmedel	16,7	16,3	22,4	19,3	21,7	21,9	16,7	16,1	24,3	19,0	20,6	22,0
51	Parti- och agenturhandel utom med motorfordon	12,3	12,2	14,4	14,8	18,4	19,0	18,2	18,7	25,8	21,8	20,1	23,1	14,1	14,0	17,8	16,9	18,9	20,1
52	Detaljhandel, utom med motorfordon, reparation av hushållsartiklar	15,6	16,4	16,2	15,9	18,7	21,2	19,8	21,5	21,9	20,7	22,7	25,6	18,2	19,6	19,8	18,9	21,2	24,1

Tabell 2b (forts)
Table 2b (cont'd)

Näringsgren	Besvär de senaste 12 månaderna som följd av andra förhållanden i arbetet																		
	Män						Kvinnor						Totalt						
	-98	-99	-00	-01	-02	-03	-98	-99	-00	-01	-02	-03	-98	-99	-00	-01	-02	03	
52.1	Detaljhandel med brett sortiment	18,1	..	18,0	20,2	22,1	17,0	27,1	32,9	28,3	26,6	24,2	27,6	24,4	28,2	24,9	24,7	23,6	24,9
52.2-5	Specialiserad detaljhandel	14,5	13,2	14,3	14,0	18,2	22,7	15,6	16,6	18,8	15,9	21,3	25,1	15,1	15,4	17,3	15,2	20,2	24,2
60-64	Transport, magasinering och kommunikation	18,4	16,3	20,5	21,2	22,2	24,7	23,4	22,1	30,2	25,4	31,2	29,9	19,9	18,0	23,2	22,5	24,8	26,2
60-63	Land-, sjö- och lufttransport, transport i rörsystem samt stödtjänster härtill, resebyråverksamhet	16,9	15,1	19,3	21,4	19,9	24,7	19,6	16,9	25,1	24,0	29,2	25,3	17,5	15,5	20,6	22,0	22,1	24,9
60	Landtransport, transport i rörsystem	.	..	20,9	20,2	20,7	25,7	20,9	20,6	23,2	26,7
63	Stödtjänster till transport, resebyråverksamhet	.	..	19,4	24,7	20,2	25,2	22,8	25,2	22,6	.	..	23,1	23,9	22,3	24,3
64	Post- o telekommunikationer	22,6	20,0	24,0	20,7	29,0	24,4	27,6	27,4	36,7	27,3	34,0	37,3	24,7	23,3	29,1	23,5	31,1	29,9
65-67	Finansiell verksamhet	7,0	13,3	14,5	10,3	13,5	7,9	18,7	23,8	24,0	22,5	25,5	22,9	13,9	19,1	19,7	17,1	20,1	16,3
65, 67.1	Finansförmedling utom försäkring o pensionsfondverks. samt stödverksamhet härtill	6,5	..	16,1	8,1	13,2	7,3	17,5	..	22,6	22,7	25,9	22,7	13,3	19,0	19,8	16,4	20,1	16,1
65	Banker o andra kreditinstitut	.	.	.	8,3	12,3	7,2	.	.	.	23,1	25,7	22,2	.	.	.	17,0	19,7	15,9
66, 67.2	Försäkring o pensionsfonds-verksamhet samt stödverks. härtill utom finansförmedling	15,2	..	19,5	19,0	20,1	16,9
66	Försäkringsbolag	20,3	17,5	17,8
70-74	Fastighets- och uthyrnings-verksamhet, företagstjänster	12,7	12,5	15,8	15,0	17,9	20,4	18,3	24,4	24,7	20,9	25,3	27,6	14,9	17,2	19,4	17,3	20,6	23,2
70	Fastighetsverksamhet	13,6	11,2	17,2	15,8	20,5	22,2	21,0	16,9	13,3	32,3	15,9	15,5	19,1	16,2	18,3	25,5
72	Databehandlingsverks. m.m.	9,2	12,1	16,2	13,0	15,1	16,4	19,7	20,3	29,8	31,1	12,2	18,0	17,2	14,8	18,7	20,1
73	Forskning och utveckling	11,8	18,8	16,6	12,8	..	20,0	15,2	21,8	23,8
74	Andra företagstjänster	13,4	14,0	15,7	15,9	17,9	21,6	18,1	22,7	25,7	22,0	26,2	25,8	15,5	17,8	20,2	18,5	21,4	23,5
80	Utbildning	16,0	17,0	23,9	21,2	22,8	24,8	24,6	27,5	31,4	31,0	32,0	32,1	21,9	24,0	29,0	27,9	29,1	29,8
85	Hälso- och sjukvård, sociala tjänster, veterinärverksamhet	19,4	20,8	21,5	20,3	22,3	20,9	24,5	26,6	30,4	29,5	30,2	32,8	23,8	25,8	29,2	28,4	29,2	31,2
85.1-	Hälso- och sjukvård,																		
85.2	veterinärverksamhet	19,2	23,9	22,3	23,2	20,0	20,6	23,2	26,9	29,6	28,1	27,6	30,2	22,5	26,4	28,3	27,2	26,3	28,5
85.321-	Barnomsorg	21,5	23,7	31,8	26,3	28,9	32,6	21,3	23,4	31,5	26,5	29,4	31,6
85.322																			
85.311,	Vård och service till boende																		
85.323	i servicehus o.d., äldre- och handikappomsorg	20,2	21,9	29,8	28,5	30,1	32,5	33,5	36,3	28,7	27,4	29,1	31,1	32,3	35,0
85.312-	Omsorg för psykiskt																		
85.315	utvecklingsstörda, individ- och familjeomsorg m.m.	23,5	13,7	..	22,6	21,9	25,5	31,6	32,0	32,0	32,0	22,2	23,9	29,1	27,8	31,0	29,6
85.324-																			
85.325																			
55	Personliga och kulturella tjänster	16,5	18,6	20,5	18,3	22,2	22,4	25,3	23,1	24,6	22,9	27,7	26,0	21,5	21,1	22,8	20,9	25,1	24,4
55	Hotell- och restaurangverk.	13,7	14,0	18,4	17,8	23,1	24,0	21,5	18,8	24,3	22,1	21,6	25,9	18,6	16,7	21,6	20,2	22,3	25,0
91	Intressebevakning religiös verksamhet	12,3	..	21,9	20,0	24,2	17,0	27,2	29,3	21,8	21,4	30,6	26,2	20,6	25,7	21,9	20,9	27,3	22,4
92	Rekreations-, kultur- och sportverksamhet	22,2	17,3	19,2	17,0	20,4	22,7	28,2	23,4	23,8	22,0	29,0	21,0	25,0	20,0	21,5	19,6	24,7	21,9
93	Annan serviceverksamhet	28,9	..	32,0	28,4	36,2	37,8	25,4	28,3	31,6	26,8	34,0	32,9
75, 99	Offentlig förvaltning och försvar, internationell verksamhet	14,5	12,9	17,7	14,2	20,3	18,6	21,2	27,3	28,9	26,0	29,6	28,7	17,9	20,2	23,4	20,1	25,4	23,8
Samtliga/Total		15,6	16,4	18,9	18,4	21,0	22,2	22,5	24,8	27,9	26,4	28,4	29,6	18,9	20,4	23,2	22,2	24,6	25,8

Tabell 3a

Andel sysselsatta som haft besvär under de senaste 12 månaderna som följd av arbetsolycka fördelade efter yrke (SSYK) och kön. 2003. Procent av samtliga sysselsatta samt antal sysselsatta av befolkningen

Table 3a

Work related health problems (occupational accidents) during the last twelve months according to occupation (ISCO88COM) and sex. 2003. Percent and number of the population employed

Yrke/Occupation	Besvär de senaste 12 månaderna som följd av Work related health problems due to Arbetsolycka/Occupational accidents									Antal sysselsatta/ Number of employed 1:a kv 2003/Q1 2003 (1000-tal/thousands)		
	Procent/ Per cent			Sjukskriven/Sicklisted						M	Kv	Sa
	M	Kv	Sa	Totalt/Total			5 veckor eller mer/ 5 weeks or more					
				M	Kv	Sa	M	Kv	Sa			
1 Ledningsarbete	1,6	3,8	2,3	0,5	2,2	1,0	0,5	1,1	0,7	143	62	204
12 Ledningsarbete i stora och medelstora företag	1,0	3,2	1,7	0,4	1,2	0,6	0,4	0,4	0,4	94	41	135
121 Verkställande direktörer, verkchefer m.fl.	0,7	0,0	0,0	16	3	19
122 Drift- och verksamhetschefer	1,5	2,1	1,7	0,4	0,5	0,4	0,4	0,0	0,3	41	21	62
123 Chefer för särskilda funktioner	0,5	..	2,0	0,5	..	1,1	0,5	..	0,7	37	17	54
13 Ledningsarbete i mindre företag, myndigheter	2,9	5,0	3,5	0,7	4,3	1,7	0,7	2,5	1,2	47	20	67
131 Chefer för mindre företag och enheter	2,9	5,0	3,5	0,7	4,3	1,7	0,7	2,5	1,2	47	20	67
1314 Chefer f mindre företag, handel, hotell o restaurang, transport o kommunikation	2,7	..	2,8	0,0	..	1,1	0,0	..	0,6	24	13	37
2 Arbete som kräver teoretisk specialistkompetens	0,9	1,7	1,3	0,3	0,3	0,3	0,2	0,3	0,2	380	391	770
21 Arb. som kräver teor. specialistkompetens inom teknik- o datavet. m.m.	0,4	1,3	0,6	0,0	0,3	0,1	0,0	0,3	0,1	135	34	168
213 Dataspecialister	0,5	..	0,6	0,0	..	0,0	0,0	..	0,0	75	17	92
2131 Systemerare och programerare	0,5	..	0,6	0,0	..	0,0	0,0	..	0,0	66	16	81
214 Civilingenjörer, arkitekter m.fl.	0,5	..	0,4	0,0	..	0,0	0,0	..	0,0	54	14	68
22 Arb. som kräver teor. specialistkompetens inom biologi, hälso- o sjukvård	1,2	1,8	1,6	0,0	0,0	0,0	0,0	0,0	0,0	30	60	90
222 Hälso- och sjukvårdsspecialister	0,6	2,0	1,3	0,0	0,0	0,0	0,0	0,0	0,0	23	21	45
2221 Läkare	0,8	..	1,4	0,0	..	0,0	0,0	..	0,0	18	13	32
223 Bammorskor, sjuksköterskor med särskild kompetens	..	1,9	1,8	..	0,0	0,0	..	0,0	0,0	2	34	36
23 Lärararbete inom universitet, gymnasie och grundskola	2,1	2,0	2,1	0,9	0,7	0,8	0,2	0,7	0,5	77	132	209
231 Universitets- och högskollärare	0,6	0,0	0,0	13	9	22
232 Gymnasielärare m.fl.	3,7	1,9	2,8	1,7	0,6	1,1	0,0	0,6	0,3	32	34	67
2321 Gymnasielärare m.fl. i allmänna ämnen	..	1,5	1,3	..	0,0	0,4	..	0,0	0,0	15	21	36
2323 Lärare i praktisk-estetiska ämnen	3,6	1,8	1,0	11	10	21
233 Grundskollärare	2,0	2,1	2,1	0,8	0,9	0,9	0,8	0,9	0,9	21	66	87
24 Annat arb. som kräver teoretisk specialistkompetens	0,7	1,4	1,1	0,3	0,2	0,2	0,3	0,1	0,2	138	165	303
241 Företagsekonomer, marknadsförare och personaltjänstemän	1,2	0,5	0,8	0,7	0,0	0,3	0,7	0,0	0,3	72	70	143
2411 Revisorer m.fl.	1,2	0,5	0,8	1,2	0,0	0,5	1,2	0,0	0,5	20	24	44
2412 Personaltjänstemän och yrkesvägledare	..	0,0	0,4	..	0,0	0,0	..	0,0	0,0	8	21	29
2413 Marknadsanalytiker, marknadsförare o d	0,0	0,0	0,0	18	11	29
2419 Övriga företagsekonomer	1,0	0,0	0,0	16	10	26
245 Journalister, konstnärer, skådesp. o d	0,0	3,9	2,0	0,0	0,0	0,0	0,0	0,0	0,0	28	29	57
2451 Journalister, för., informatörer m.fl.	1,0	0,0	0,0	16	17	33
247 Administratörer i offentlig förvaltning	1,7	0,7	0,7	10	11	20
249 Psykologer, socialsekreterare m.fl.	..	1,7	1,4	..	0,4	0,3	..	0,0	0,0	6	30	37
2492 Socialsekreterare och kuratorer	..	2,4	2,0	..	0,6	0,5	..	0,0	0,0	4	21	25
3 Arbete som kräver kortare högskoleutbildning eller motsv. kunskaper	1,9	2,2	2,1	0,8	0,8	0,8	0,4	0,5	0,4	408	409	817
31 Tekniker- och ingenjörsarbete m.m.	1,7	1,9	1,8	0,9	1,5	1,0	0,6	0,7	0,6	177	33	209
311 Ingenjörer och tekniker	1,8	2,1	1,8	0,6	1,4	0,7	0,2	0,8	0,2	115	18	133
3112 Byggnadsing. och byggnadstekniker	2,7	..	2,5	1,6	..	1,5	0,0	..	0,0	28	2	30
3114 Ingenjörer och tekniker inom elektronik och teleteknik	1,2	0,0	0,0	18	2	20
3115 Maskiningenjörer och maskintekniker	2,0	..	2,0	0,3	..	0,5	0,0	..	0,0	39	4	43
312 Datatekniker och dataoperatörer	1,6	..	1,8	0,8	..	1,2	0,8	..	0,8	30	9	39
3121 Datatekniker	0,9	..	1,1	0,9	..	1,1	0,9	..	0,7	28	9	37

Tabell 3a (forts)
Table 3a (cont'd)

Yrke	Besvär de senaste 12 månaderna som följd av Arbetsolycka									Antal sysselsatta 1:a kv 2003 (1000-tal)		
	Procent			Sjukskriven								
	M	Kv	Sa	Totalt			5 veckor eller mer			M	Kv	Sa
				M	Kv	Sa	M	Kv	Sa			
32 Arb. inom biologi, hälso- och sjukvård som kräver kortare högskoleutb.	..	2,7	3,1	..	1,0	1,4	..	0,7	0,8	13	96	109
322 Sjukgymnaster, tandhygienister m.fl.	..	1,8	2,3	..	0,0	0,0	..	0,0	0,0	5	32	37
323 Sjuksköterskor	..	3,2	3,2	..	1,8	2,0	..	1,2	1,4	5	55	59
3239 Övriga sjuksköterskor	..	4,3	4,0	..	2,4	2,3	..	1,5	1,4	2	33	35
33 Lärararbete som kräver kortare högskoleutbildning	..	3,5	3,4	..	1,5	1,4	..	1,1	1,0	10	81	91
331 Förskollärare och fritidspedagoger	..	3,3	3,4	..	1,4	1,3	..	0,9	0,8	6	76	82
34 Annat arbete som kräver kortare högskoleutbildning	1,8	1,6	1,7	0,5	0,3	0,4	0,2	0,1	0,2	208	198	407
341 Säljare, inköpare, mäklare m.fl.	0,7	1,0	0,8	0,2	0,0	0,1	0,1	0,0	0,1	129	71	200
3415 Företagssäljare	1,0	1,6	1,1	0,3	0,0	0,3	0,2	0,0	0,1	72	24	96
3416 Inköpare	0,7	0,0	0,0	16	8	24
3418 Banktjänstemän, kreditrådgivare m.fl.	..	0,8	0,5	..	0,0	0,0	..	0,0	0,0	13	21	34
342 Agenter, förmedlare m.fl.	2,1	0,9	0,0	11	8	19
343 Redovisningsekonomer, adm. ass m.fl.	0,0	1,2	0,9	0,0	0,2	0,2	0,0	0,0	0,0	22	64	86
3431 Administrativa assistenter	..	1,2	0,9	..	0,0	0,0	..	0,0	0,0	12	39	51
3433 Redovisningsekonomer m.fl.	..	1,4	1,0	..	0,6	0,4	..	0,0	0,0	9	24	33
346 Behandlingsass., fritidsledare m.fl.	..	4,3	5,0	..	1,0	1,4	..	0,0	0,0	12	25	37
3461 Behandlingsassistenter m.fl.	6,0	1,4	0,0	6	12	18
347 Tecknare, underhållare, prof. idrottsutöv.	2,8	1,5	1,1	15	12	27
4 Kontors- och kundservicearbete	3,6	1,1	1,8	2,0	0,5	1,0	0,8	0,2	0,4	113	289	402
41 Kontorsarbete m.m.	3,8	1,0	1,9	2,0	0,5	1,0	1,0	0,2	0,4	98	207	305
411 Kontorssekreterare o dataregistrerare	..	0,8	0,8	..	0,8	0,8	..	0,0	0,0	2	38	40
4112 Kontorssekreterare, läkarsekr. m.fl.	..	0,9	0,8	..	0,9	0,8	..	0,0	0,0	1	38	38
412 Bokförings- och redovisningsass m.fl.	..	0,6	1,1	..	0,0	0,5	..	0,0	0,5	5	64	69
413 Lager- och transportassistenter m.fl.	4,3	..	3,5	2,4	..	1,9	0,6	..	0,5	60	16	76
4131 Lagerassistenter m.fl.	4,9	..	4,2	2,8	..	2,3	0,8	..	0,6	52	12	64
415 Brevbärare m.fl.	5,2	2,8	1,3	16	10	27
419 Övrig kontorspersonal	..	0,5	0,8	..	0,3	0,3	..	0,3	0,3	14	71	86
42 Kundservicearbete	..	1,3	1,4	..	0,5	0,8	..	0,3	0,2	15	82	97
421 Kassapersonal m.fl.	..	0,9	0,8	..	0,0	0,0	..	0,0	0,0	5	34	40
4211 Butikskassörer, biljettförsäljare m.fl.	..	1,2	1,1	..	0,0	0,0	..	0,0	0,0	3	26	29
422 Kundinformatörer	..	1,6	1,9	..	0,9	1,3	..	0,4	0,4	10	47	57
4222 Receptionister m.fl.	..	1,2	1,5	..	0,0	0,5	..	0,0	0,0	4	28	32
5 Service-, omsorgs- o försäljningsarb.	3,9	3,3	3,5	1,6	1,9	1,8	0,8	1,0	1,0	184	601	785
51 Service-, omsorgs- o säkerhetsarbete	4,0	3,6	3,7	1,7	2,2	2,1	1,0	1,2	1,1	108	482	590
512 Storhushålls- och restaurangpersonal	0,9	3,0	2,2	0,9	1,8	1,5	0,9	0,3	0,6	23	40	63
5122 Kockar och kokerskor	..	3,7	2,7	..	3,1	2,4	..	0,6	0,9	16	24	40
513 Vård- och omsorgspersonal m.fl.	4,8	3,7	3,9	1,4	2,2	2,1	1,0	1,3	1,3	54	408	462
5131 Barnskötare m.fl.	..	2,4	2,2	..	0,7	0,6	..	0,7	0,6	7	77	84
5132 Undersköterskor, sjukvårdsbitr. m.fl.	..	3,5	3,6	..	2,0	2,1	..	1,2	1,3	13	163	176
5133 Vårdbiträden, personliga ass. m.fl.	4,5	5,1	5,0	1,8	4,0	3,7	0,8	2,2	2,0	21	113	134
5134 Skötare, vårdare m.fl.	..	4,3	4,8	..	1,7	1,3	..	0,9	0,7	13	40	53
514 Frisörer och annan servicepersonal (personliga tjänster)	..	2,2	1,9	..	1,6	1,3	..	0,5	0,4	4	21	25
5141 Frisörer, hudterapeuter m.fl.	..	2,4	2,1	..	1,7	1,5	..	0,5	0,4	3	20	23
515 Säkerhetspersonal	5,2	..	5,2	2,3	..	3,0	1,4	..	1,5	21	7	28
52 Försäljningsarb. inom detaljhandel m.m.	3,8	2,3	2,9	1,4	1,0	1,1	0,6	0,4	0,5	76	119	195
522 Försälj., detaljhand. demonstr. m.fl.	3,8	2,3	2,9	1,4	1,0	1,1	0,6	0,4	0,5	76	119	195
5221 Försäljare, dagligvaror	..	5,5	5,3	..	3,6	2,9	..	1,1	1,2	13	27	40
5222 Försäljare, fackhandel	4,1	1,0	2,1	1,4	0,0	0,5	0,8	0,0	0,3	36	68	104
6 Arbete inom jordbruk, trädgård, skogsbruk och fiske	6,1	3,2	5,3	2,0	0,5	1,6	0,2	0,0	0,2	61	21	81
61 Arbete inom jordbruk, trädgård, skogsbruk och fiske m m	6,1	3,2	5,3	2,0	0,5	1,6	0,2	0,0	0,2	61	21	81
6130 Växtodlare o djuruppfödare, blandad drift	7,2	..	6,9	1,9	..	1,8	0,4	..	0,4	28	7	35

Tabell 3a (forts)
Table 3a (cont'd)

Yrke	Besvär de senaste 12 månaderna som följd av Arbetsolycka									Antal sysselsatta 1:a kv 2002 (1000-tal)		
	Procent			Sjukskriven			5 veckor eller mer					
	M	Kv	Sa	M	Kv	Sa	M	Kv	Sa	M	Kv	Sa
7 Hantverksarbete inom byggverk- samhet och tillverkning	6,0	2,2	5,8	3,6	2,2	3,5	1,4	1,7	1,4	426	28	454
71 Gruv-, bygg- och anläggningsarbete	6,8	..	6,8	4,5	..	4,5	2,0	..	2,1	220	9	229
712 Byggnads- och anläggningsarb. m.fl.	9,7	..	9,5	7,1	..	7,0	3,3	..	3,3	96	1	97
7123 Byggnadsstråarb., inredningssnick. m.fl.	10,4	..	10,2	8,5	..	8,4	4,1	..	4,1	53	1	54
713 Byggnadshantverkare m.fl.	4,8	..	5,0	2,7	..	3,0	1,1	..	1,5	96	5	101
7136 Installationselektriker m.fl.	3,7	..	3,6	2,0	..	1,9	0,4	..	0,4	29	1	30
7137 Fastighetsskötare	4,1	..	4,8	2,6	..	3,4	1,4	..	2,3	40	4	44
714 Målare, lackerare, skorstensfejare o d	4,1	..	3,8	1,0	..	1,0	0,0	..	0,0	26	2	27
72 Metallhantverk, reparatörsarbete m.m.	5,7	..	5,6	3,2	..	3,2	0,9	..	0,9	168	5	173
721 Gjutare, svetsare, plåtslagare m.fl.	5,7	..	5,6	3,8	..	3,7	0,3	..	0,3	38	1	39
722 Smeder, verktygsmakare m.fl.	7,7	..	7,8	3,1	..	3,4	1,2	..	1,1	23	2	24
723 Maskin- och motorreparatörer	6,9	..	6,9	4,4	..	4,4	2,0	..	2,0	57	0	57
7231 Motorfordonsmekaniker och motorfordonsreparatörer	6,3	..	6,3	3,2	..	3,2	1,4	..	1,4	31	.	31
7233 Maskinmekaniker, maskinmontörer och maskinreparatörer	7,9	..	7,8	6,1	..	6,0	2,9	..	2,9	26	0	26
724 Elmont., tele- o elektronikrep. m.fl.	3,2	..	3,1	1,4	..	1,3	0,0	..	0,0	50	2	52
7242 Tele- och elektronikreparatörer m.fl.	2,4	..	2,3	0,4	..	0,4	0,0	..	0,0	24	2	25
73 Finmekaniskt och grafiskt hantverk, konsthantverkm.m.	3,1	0,6	0,0	16	6	22
74 Annat hantverksarbete	1,6	..	1,2	0,7	..	0,5	0,0	..	0,0	22	8	30
8 Process- och maskinoperatörs-, transportarbete m.m.	4,4	3,2	4,2	2,4	2,2	2,4	1,3	1,2	1,3	342	78	420
81 Processoperatörsarbete	4,8	..	5,9	1,9	..	2,0	0,4	..	0,6	39	6	45
814 Processoperatörer, trä- och pappersindustri	5,7	1,7	0,8	15	2	17
82 Maskinoperatörs- o monteringsarbete	3,9	1,6	3,2	2,2	1,6	2,0	0,7	0,6	0,7	149	62	211
821 Maskinop., metall- o mineralbehandl.	2,8	..	2,4	2,5	..	2,1	1,0	..	0,9	42	7	49
8211 Verktygsmaskinoperatörer	3,0	..	2,5	2,6	..	2,2	1,0	..	0,9	40	7	47
827 Maskinoperatörer, livsmedelsind. m.m.	2,7	2,3	0,4	10	10	20
828 Montörer	4,2	0,8	3,3	2,3	0,8	1,9	1,3	0,8	1,2	49	17	66
8281 Fordonsmontörer	1,1	..	0,9	0,4	..	0,4	0,0	..	0,0	23	4	27
8283 Montörer, metall-, gummi- o plastprod.	5,8	..	4,9	3,1	..	2,9	1,8	..	1,9	17	6	23
83 Transport- och maskinförararbete	4,8	..	4,9	2,8	..	3,0	2,2	..	2,3	153	10	163
832 Fordonsförare	4,6	..	4,8	2,4	..	2,8	2,1	..	2,3	101	8	109
8321 Bil- och taxiförare	2,4	..	2,9	1,3	..	2,0	1,3	..	2,0	20	3	23
8322 Buss- och spårvagnsförare	7,9	..	8,0	6,8	..	7,1	5,8	..	5,7	20	5	24
8323 Lastbils- och långtradarförare	4,3	..	4,2	1,4	..	1,3	1,1	..	1,1	62	1	63
833 Maskinförare	5,4	..	5,5	3,8	..	3,6	2,7	..	2,6	45	1	46
8334 Truckförare	6,3	5,5	4,6	16	1	17
9 Arb. utan krav på särskild yrkesutb. Servicearbete utan krav på särskild yrkesutbildning	4,5	3,2	3,6	4,1	1,7	2,5	2,0	0,4	1,0	62	126	188
91 Servicearbete utan krav på särskild yrkesutbildning	4,0	3,2	3,5	3,6	1,9	2,4	2,0	0,5	0,9	48	118	165
912 Städare m.fl.	..	2,8	2,5	..	2,3	2,0	..	0,6	0,7	15	63	78
9122 Hotell- och kontorsstädare m.fl.	..	2,8	2,5	..	2,3	2,1	..	0,6	0,7	13	63	76
913 Köks- och restaurangbiträden	..	4,4	4,4	..	1,6	2,1	..	0,3	0,5	10	46	56
914 Tidningsdistributörer, vaktmäst. m.fl.	4,7	3,8	3,1	14	8	22
93 Annat arbete utan krav på särskild yrkesutbildning	4,9	3,9	1,3	14	8	22
Samtliga	3,4	2,4	2,9	1,8	1,2	1,5	0,8	0,6	0,7	2137	2006	4143

Tabell 3b

Andel sysselsatta som haft besvär under de senaste 12 månaderna som följd av andra förhållanden i arbetet fördelade efter yrke (SSYK) och kön. 2003. Procent av samtliga sysselsatta samt antal sysselsatta i befolkningen

Table 3b

Work related health problems (other conditions at work) during the last twelve months according to occupation (ISCO88COM) and sex. 2003. Percent and number of the population employed

Yrke/Occupation	Besvär de senaste 12 månaderna som följd av Work related health problems due to Andra förhållanden i arbetet/Other conditions									Antal sysselsatta/ Number of employed 1:a kv 2003/Q1 2003 (1000-tal/thousands)		
	Procent/ Per cent			Sjukskriven/Sicklisted								
				Totalt/Total			5 veckor eller mer/ 5 weeks or more					
	M	Kv	Sa	M	Kv	Sa	M	Kv	Sa	M	Kv	Sa
1 Ledningsarbete	17,3	24,9	19,6	3,1	10,8	5,4	1,5	7,3	3,3	143	62	204
12 Ledningsarbete i stora och medelstora företag	15,1	25,7	18,3	3,5	11,4	5,9	1,4	7,4	3,2	94	41	135
121 Verkställande direktörer, verkchefer m.fl.	13,2	3,4	2,7	16	3	19
122 Drift- och verksamhetschefer	16,4	31,7	21,7	3,6	15,6	7,7	1,5	10,4	4,5	41	21	62
123 Chefer för särskilda funktioner	14,3	..	16,2	3,2	..	4,7	0,4	..	1,8	37	17	54
13 Ledningsarbete i mindre företag, myndigheter	22,3	23,6	22,7	2,4	9,6	4,6	1,9	7,2	3,5	47	20	67
131 Chefer för mindre företag och enheter	22,3	23,6	22,7	2,4	9,6	4,6	1,9	7,2	3,5	47	20	67
1314 Chefer f mindre företag, handel, hotell o restaurang, transport o kommunikation	23,5	..	22,9	2,5	..	4,7	2,5	..	3,3	24	13	37
2 Arbete som kräver teoretisk specialistkompetens	19,9	30,0	25,0	4,2	9,4	6,8	2,0	5,3	3,7	380	391	770
21 Arb. som kräver teor. specialistkompetens inom teknik- o datavet. m.m.	15,7	27,3	18,0	2,7	7,8	3,7	1,2	1,9	1,3	135	34	168
213 Dataspecialister	16,3	..	19,4	3,0	..	4,0	1,3	..	1,4	75	17	92
2131 Systemerare och programmerare	15,8	..	18,8	3,2	..	4,1	1,3	..	1,4	66	16	81
214 Civilingenjörer, arkitekter m.fl.	15,5	..	16,8	2,3	..	3,5	0,7	..	1,0	54	14	68
22 Arb. som kräver teor. specialistkompetens inom biologi, hälso- o sjukvård	24,8	31,5	29,3	4,2	11,0	8,7	2,3	5,8	4,6	30	60	90
222 Hälso- och sjukvårdsspecialister	26,8	32,3	29,4	3,8	8,7	6,1	2,3	3,6	2,9	23	21	45
2221 Läkare	23,7	..	24,2	4,2	..	4,1	2,3	..	1,7	18	13	32
223 Barnmorskor, sjuksköterskor med särskild kompetens	..	30,7	30,2	..	12,9	12,6	..	7,6	7,6	2	34	36
23 Lärararbete inom universitet, gymnasie och grundskola	25,1	34,0	30,7	6,8	13,3	10,9	3,0	7,9	6,1	77	132	209
231 Universitets- och högskollärare	31,4	6,0	3,7	13	9	22
232 Gymnasielärare m.fl.	25,3	38,5	32,1	9,8	13,8	11,9	4,2	6,3	5,3	32	34	67
2321 Gymnasielärare m.fl. i allmänna ämnen	..	35,1	33,2	..	11,4	11,1	..	6,4	6,2	15	21	36
2323 Lärare i praktisk-estetiska ämnen	35,0	14,1	5,3	11	10	21
233 Grundskollärare	21,6	31,5	29,1	5,8	11,9	10,4	2,1	7,5	6,2	21	66	87
24 Annat arb. som kräver teoretisk specialistkompetens	20,2	26,7	23,7	4,2	6,0	5,2	2,1	3,7	3,0	138	165	303
241 Företagsekonomer, marknadsförare och personaltjänstemän	18,8	21,4	20,0	3,0	5,9	4,4	1,8	3,1	2,4	72	70	143
2411 Revisorer m.fl.	11,4	16,1	14,0	2,2	2,5	2,4	0,0	0,8	0,4	20	24	44
2412 Personaltjänstemän och yrkesvägledare	..	21,1	21,7	..	6,5	7,7	..	3,4	5,5	8	21	29
2413 Marknadsanalytiker, marknadsförare o d	24,4	6,5	2,7	18	11	29
2419 Övriga företagsekonomer	20,6	1,4	1,4	16	10	26
245 Journalister, konstnärer, skådesp. o d	23,7	31,2	27,5	9,4	6,0	7,6	3,4	3,5	3,4	28	29	57
2451 Journalister, för., informatörer m.fl.	28,4	9,2	3,8	16	17	33
247 Administratörer i offentlig förvaltning	25,5	4,4	4,4	10	11	20
249 Psykologer, socialsekreterare m.fl.	..	34,0	32,3	..	6,2	6,4	..	4,0	4,0	6	30	37
2492 Socialsekreterare och kuratorer	..	37,1	37,0	..	8,3	8,7	..	5,1	5,4	4	21	25
3 Arbete som kräver kortare högskoleutbildning eller motsv. kunskaper	17,8	26,7	22,3	4,2	10,7	7,5	2,2	6,0	4,1	408	409	817
31 Tekniker- och ingenjörsarbete m.m.	17,7	28,7	19,4	4,1	11,6	5,3	2,4	5,9	2,9	177	33	209
311 Ingenjörer och tekniker	17,7	29,5	19,3	4,4	12,8	5,6	2,5	6,0	3,0	115	18	133
3112 Byggnadsing. och byggnadstekniker	14,5	..	15,8	4,3	..	5,3	2,4	..	3,6	28	2	30
3114 Ingenjörer och tekniker inom elektronik och teleteknik	19,8	7,7	6,8	18	2	20
3115 Maskiningenjörer och maskintekniker	19,7	..	20,1	3,5	..	4,5	1,1	..	1,5	39	4	43
312 Datatekniker och dataoperatörer	17,2	..	19,7	2,6	..	4,3	1,5	..	1,9	30	9	39
3121 Datatekniker	16,6	..	19,5	1,9	..	3,9	0,8	..	1,4	28	9	37

Tabell 3b (forts)
Table 3b (cont'd)

Yrke	Besvär de senaste 12 månaderna som följd av Andra förhållande i arbetet									Antal sysselsatta 1:a kv 2003 (1000-tal)		
	Procent			Sjukskriven								
	M	Kv	Sa	Totalt			5 veckor eller mer			M	Kv	Sa
				M	Kv	Sa	M	Kv	Sa			
32 Arb. inom biologi, hälso- och sjukvård som kräver kortare högskoleutb.	..	24,8	24,1	..	9,5	8,8	..	3,8	3,6	13	96	109
322 Sjukgymnaster, tandhygienister m.fl.	..	25,9	25,4	..	6,9	6,2	..	2,3	2,0	5	32	37
323 Sjuksköterskor	..	25,1	24,5	..	11,6	11,2	..	4,7	4,7	5	55	59
3239 Övriga sjuksköterskor	..	22,3	22,7	..	11,5	11,2	..	4,1	4,3	2	33	35
33 Lärararbete som kräver kortare högskoleutbildning	..	32,3	31,2	..	15,2	14,3	..	8,1	7,7	10	81	91
331 Förskollärare och fritidspedagoger	..	33,0	32,1	..	16,2	15,8	..	8,7	8,4	6	76	82
34 Annat arbete som kräver kortare högskoleutbildning	17,6	25,1	21,2	4,2	9,3	6,7	1,9	6,3	4,0	208	198	407
341 Säljare, inköpare, mäklare m.fl.	17,2	26,4	20,5	3,4	9,4	5,6	1,5	6,5	3,3	129	71	200
3415 Företagssäljare	19,7	27,4	21,6	4,0	9,5	5,3	1,4	6,7	2,7	72	24	96
3416 Inköpare	14,2	3,5	1,5	16	8	24
3418 Banktjänstemän, kreditrådgivare m.fl.	..	28,3	21,7	..	11,4	8,2	..	9,5	6,2	13	21	34
342 Agenter, förmedlare m.fl.	17,0	6,0	2,2	11	8	19
343 Redovisningsekonomer, adm. ass m.fl.	14,9	22,2	20,4	2,7	6,3	5,4	1,7	4,0	3,4	22	64	86
3431 Administrativa assistenter	..	25,1	24,4	..	6,3	5,9	..	5,0	4,5	12	39	51
3433 Redovisningsekonomer m.fl.	..	17,3	14,0	..	6,3	4,6	..	2,4	1,7	9	24	33
346 Behandlingsass., fritidsledare m.fl.	..	26,1	23,6	..	15,5	13,2	..	10,8	9,4	12	25	37
3461 Behandlingsassistenter m.fl.	25,7	13,9	10,5	6	12	18
347 Tecknare, underhållare, prof. idrottsutöv.	22,4	4,9	3,5	15	12	27
4 Kontors- och kundservicearbete	21,7	26,1	24,9	9,4	8,8	9,0	3,7	5,8	5,2	113	289	402
41 Kontorsarbete m.m.	23,6	26,0	25,2	10,4	8,7	9,2	4,1	5,8	5,2	98	207	305
411 Kontorssekreterare o dataregistrerare	..	30,1	30,5	..	7,4	8,1	..	3,8	3,7	2	38	40
4112 Kontorssekreterare, läkarsekr. m.fl.	..	30,0	30,2	..	7,5	7,4	..	3,9	3,8	1	38	38
412 Bokförings- och redovisningsass m.fl.	..	22,7	21,6	..	6,6	6,6	..	4,0	4,2	5	64	69
413 Lager- och transportassistenter m.fl.	24,0	..	25,3	10,0	..	10,5	3,5	..	4,3	60	16	76
4131 Lagerassistenter m.fl.	25,2	..	26,9	10,5	..	11,3	3,5	..	4,5	52	12	64
415 Brevbärare m.fl.	33,3	15,1	7,2	16	10	27
419 Övrig kontorspersonal	..	24,3	23,2	..	9,5	8,8	..	7,2	6,7	14	71	86
42 Kundservicearbete	..	26,4	23,8	..	9,1	8,1	..	5,8	5,1	15	82	97
421 Kassapersonal m.fl.	..	27,0	24,1	..	8,4	7,4	..	6,3	5,5	5	34	40
4211 Butikskassörer, biljettförsäljare m.fl.	..	25,3	22,6	..	8,0	7,1	..	6,7	6,0	3	26	29
422 Kundinformatörer	..	26,0	23,5	..	9,6	8,7	..	5,5	4,8	10	47	57
4222 Receptionister m.fl.	..	25,8	24,2	..	9,2	7,9	..	4,6	4,0	4	28	32
5 Service-, omsorgs- o försäljningsarb.	21,0	32,7	29,9	6,8	14,3	12,5	3,6	8,0	7,0	184	601	785
51 Service-, omsorgs- o säkerhetsarbete	23,1	34,6	32,5	8,3	15,3	14,0	4,4	8,7	7,9	108	482	590
512 Storhushålls- och restaurangpersonal	29,9	38,9	35,7	9,8	20,5	16,6	5,6	11,4	9,3	23	40	63
5122 Kockar och kokerskor	..	39,9	35,0	..	23,7	17,6	..	13,8	10,6	16	24	40
513 Vård- och omsorgspersonal m.fl.	20,0	34,0	32,4	8,8	15,2	14,5	3,9	8,6	8,1	54	408	462
5131 Barnskötare m.fl.	..	29,7	28,5	..	15,5	14,4	..	10,2	9,5	7	77	84
5132 Undersköterskor, sjukvårdsbitr. m.fl.	..	37,2	36,0	..	15,0	14,5	..	7,6	7,2	13	163	176
5133 Vårdbiträden, personliga ass. m.fl.	24,9	34,8	33,2	14,0	16,7	16,3	5,9	9,5	9,0	21	113	134
5134 Skötare, vårdare m.fl.	..	28,5	24,7	..	12,4	10,5	..	7,6	6,5	13	40	53
514 Frisörer och annan servicepersonal (personliga tjänster)	..	39,7	35,2	..	9,5	8,0	..	4,9	4,1	4	21	25
5141 Frisörer, hudterapeuter m.fl.	..	39,5	35,4	..	10,3	8,9	..	5,3	4,6	3	20	23
515 Säkerhetspersonal	23,8	..	25,7	7,4	..	7,6	4,7	..	4,3	21	7	28
52 Försäljningsarb. inom detaljhandel m.m.	18,0	24,8	22,2	4,8	10,1	8,0	2,6	5,4	4,3	76	119	195
522 Försälj., detaljhand. demonstr. m.fl.	18,0	24,9	22,2	4,8	10,1	8,0	2,6	5,5	4,3	76	119	195
5221 Försäljare, dagligvaror	..	27,3	26,4	..	12,5	10,8	..	6,3	4,8	13	27	40
5222 Försäljare, fackhandel	20,4	22,7	21,9	5,4	8,5	7,4	3,2	4,6	4,1	36	68	104
6 Arbete inom jordbruk, trädgård, skogsbruk och fiske	24,2	33,3	26,5	6,9	11,3	8,0	3,8	8,3	5,0	61	21	81
61 Arbete inom jordbruk, trädgård, skogsbruk och fiske m m	24,2	33,3	26,5	6,9	11,3	8,0	3,8	8,3	5,0	61	21	81
6130 Växtodlare o djuruppfödare, blandad drift	21,4	..	21,7	3,1	..	3,1	1,3	..	1,7	28	7	35

Tabell 3b (forts)
Table 3b (cont'd)

Yrke	Besvär de senaste 12 månaderna som följd av Andra förhållande i arbetet									Antal sysselsatta 1:a kv 2002 (1000-tal)		
	Procent			Sjukskriven						M	Kv	Sa
	M	Kv	Sa	Totalt			5 veckor eller mer					
				M	Kv	Sa	M	Kv	Sa			
7 Hantverksarbete inom byggverk- samhet och tillverkning	27,8	32,1	28,0	11,4	15,0	11,6	5,0	10,0	5,3	426	28	454
71 <i>Gruv-, bygg- och anläggningsarbete</i>	30,9	..	30,7	13,0	..	13,0	5,4	..	5,5	220	9	229
712 Byggnads- och anläggningsarb. m.fl.	32,6	..	32,3	12,7	..	12,5	5,4	..	5,3	96	1	97
7123 Byggnadsstråarb., inredningssnick. m.fl.	31,7	..	31,4	11,5	..	11,2	5,4	..	5,3	53	1	54
713 Byggnadshantverkare m.fl.	29,5	..	29,3	13,3	..	13,2	4,6	..	4,6	96	5	101
7136 Installationselektriker m.fl.	33,7	..	33,0	13,3	..	13,2	3,7	..	3,9	29	1	30
7137 Fastighetsskötare	25,3	..	25,6	11,9	..	11,8	5,7	..	5,5	40	4	44
714 Målare, lackerare, skorstensfejare o d	30,5	..	31,1	14,0	..	15,1	8,1	..	9,0	26	2	27
72 <i>Metallhantverk, reparatörsarbete m.m.</i>	24,6	..	24,8	9,7	..	10,0	4,9	..	5,2	168	5	173
721 Gjutare, svetsare, plåtslagare m.fl.	28,7	..	29,3	10,8	..	11,5	5,5	..	6,4	38	1	39
722 Smeder, verktygsmakare m.fl.	26,0	..	26,7	8,0	..	9,3	3,4	..	3,2	23	2	24
723 Maskin- och motorreparatörer	22,1	..	22,0	9,6	..	9,5	4,7	..	4,6	57	0	57
7231 Motorfordonsmekaniker och motorfordonsreparatörer	21,9	..	21,9	8,1	..	8,1	4,1	..	4,1	31	.	31
7233 Maskinmekaniker, maskinmontörer och maskinreparatörer	23,3	..	22,9	11,7	..	11,5	5,6	..	5,5	26	0	26
724 Elmont., tele- o elektronikrep. m.fl.	23,5	..	23,7	9,6	..	9,8	5,5	..	5,8	50	2	52
7242 Tele- och elektronikreparatörer m.fl.	21,8	..	22,1	6,5	..	6,7	1,8	..	2,3	24	2	25
73 <i>Finnmekaniskt och grafiskt hantverk, konsthantverkm.m.</i>	27,5	7,4	3,0	16	6	22
74 <i>Annat hantverksarbete</i>	23,1	..	26,5	12,8	..	13,1	4,0	..	6,3	22	8	30
8 Process- och maskinoperatörs-, transportarbete m.m.	25,8	35,0	27,5	10,3	20,8	12,2	4,7	11,2	5,9	342	78	420
81 <i>Processoperatörsarbete</i>	20,3	..	22,1	7,4	..	8,4	1,4	..	2,6	39	6	45
814 Processoperatörer, trä- o pappersindustri	24,9	10,5	4,4	15	2	17
82 <i>Maskinoperatörs- o monteringsarbete</i>	26,4	35,3	29,0	12,3	20,9	14,8	5,6	11,0	7,2	149	62	211
821 Maskinop., metall- o mineralbehandl.	28,7	..	28,6	14,3	..	15,0	5,5	..	6,2	42	7	49
8211 Verktygsmaskinoperatörer	29,1	..	28,7	14,0	..	14,9	5,8	..	6,5	40	7	47
827 Maskinoperatörer, livsmedelsind. m.m.	35,3	24,3	12,4	10	10	20
828 Montörer	27,8	35,4	29,8	12,5	18,3	14,0	5,7	8,4	6,4	49	17	66
8281 Fordonsmontörer	29,2	..	33,1	17,3	..	21,6	6,4	..	8,5	23	4	27
8283 Montörer, metall-, gummi- o plastprod.	27,4	..	24,3	6,0	..	6,8	2,8	..	4,1	17	6	23
83 <i>Transport- och maskinförararbete</i>	26,6	..	27,0	9,1	..	9,9	4,8	..	5,2	153	10	163
832 Fordonsförare	25,3	..	25,9	8,5	..	9,6	4,9	..	5,7	101	8	109
8321 Bil- och taxiförare	18,7	..	20,9	4,8	..	7,1	3,3	..	3,7	20	3	23
8322 Buss- och spårvagnsförare	34,3	..	34,2	18,5	..	19,1	9,1	..	10,9	20	5	24
8323 Lastbils- och långtradarförare	24,5	..	24,6	6,6	..	6,8	4,1	..	4,4	62	1	63
833 Maskinförare	28,4	..	28,3	9,9	..	10,0	5,0	..	4,8	45	1	46
8334 Truckförare	28,2	13,7	6,5	16	1	17
9 Arb. utan krav på särskild yrkesutb.	22,5	29,0	26,9	10,1	13,5	12,4	5,5	7,4	6,8	62	126	188
91 <i>Servicearbete utan krav på särskild yrkesutbildning</i>	21,9	29,6	27,4	10,0	13,5	12,5	5,5	7,2	6,7	48	118	165
912 Städare m.fl.	..	30,9	30,7	..	14,9	14,7	..	8,1	8,1	15	63	78
9122 Hotell- och kontorsstädare m.fl.	..	30,9	30,1	..	14,9	14,4	..	8,1	7,9	13	63	76
913 Köks- och restaurangbiträden	..	31,4	27,2	..	12,6	11,0	..	6,1	5,0	10	46	56
914 Tidningsdistributörer, vaktmäst. m.fl.	18,2	9,5	6,3	14	8	22
93 <i>Annat arbete utan krav på särskild yrkesutbildning</i>	24,0	12,1	8,0	14	8	22
Samtliga	22,2	29,6	25,8	7,3	11,9	9,5	3,4	6,9	5,1	2137	2006	4143

Tabell 4a

Andel sysselsatta som haft besvär under de senaste 12 månaderna som följd av arbetsolycka fördelade efter näringsgren (SNI92) och kön. 2003. Procent av samtliga sysselsatta samt antal sysselsatta av befolkningen

Table 4a

Work related health problems (occupational accidents) during the last twelve months according to industrial activity (NACE) and sex. 2003. Percent and number of the population employed

Näringsgren/Industrial activity		Besvär de senaste 12 månaderna som följd av Work related health problems due to Arbetsolycka/Occupational accidents									Antal sysselsatta/ Number of employed 1:a kv 2003/Q1 2003 (1000-tal/thousands)		
		Procent/ Per cent			Sjukskrivna/Sicklisted Totalt/Total			5 veckor eller mer/ 5 weeks or more			M	Kv	Sa
		M	Kv	Sa	M	Kv	Sa	M	Kv	Sa	M	Kv	Sa
01, 02, 05	Jordbruk, jakt, skogsbruk och fiske	7,1	2,7	6,2	3,2	0,6	2,6	1,3	0,0	1,0	68	18	86
01	Jordb., jakt/service i ansl. härtill	8,1	3,0	6,8	4,0	0,7	3,2	1,6	0,0	1,2	51	16	68
02	Skogsbruk och service till skogsbruk	4,3	0,6	0,6	14	1	16
10-37	Utvinning av mineral, tillverkning	3,5	2,0	3,1	1,8	1,1	1,6	0,7	0,5	0,6	519	179	697
15-37	Tillverkning	3,5	2,0	3,1	1,8	1,1	1,6	0,6	0,5	0,6	513	178	691
15	Livsmedel, dryckesvarutillverkning	3,0	6,0	4,1	1,2	4,6	2,4	0,6	1,9	1,1	41	23	64
20	Trävarutillverkning	4,5	..	4,2	1,3	..	1,1	0,5	..	0,4	30	7	37
21	Massa-, pappers- o pappersvarutillv.	4,2	..	3,8	1,9	..	1,5	0,5	..	0,4	28	8	36
22	Förlagsverksamhet, grafisk prod. och reproduktion av inspelningar	2,5	1,7	2,2	1,0	0,0	0,6	0,0	0,0	0,0	27	21	48
24	Tillv. av kemikalier och kemiska prod.	6,1	..	3,7	1,6	..	0,9	0,8	..	0,5	22	17	39
25	Tillverkning av gummi- och plastvaror	4,0	2,4	0,0	17	8	25
26	Tillverkning av icke-metalliska mineraliska produkter	0,7	0,0	0,0	14	4	18
27	Stål- och metallframställning	5,6	..	5,5	2,7	..	3,1	1,4	..	1,6	27	6	33
28	Tillverkning av metallvaror utom maskiner och apparater	4,5	..	3,7	2,3	..	2,0	0,5	..	0,4	68	13	81
29	Tillverkning av maskiner som ej ingår i annan underavdelning	3,4	1,9	3,2	1,9	1,9	1,9	0,6	1,9	0,8	78	16	94
30-31	Tillverkning av kontorsmaskiner och datorer samt andra elektriska maskiner och artiklar	1,2	..	0,9	0,6	..	0,5	0,0	..	0,0	23	8	31
32	Tillverkning av teleprodukter	1,9	0,0	0,0	12	9	21
33	Tillverkning av precisionsinstrument, medicinska och optiska instrument samt ur	0,6	0,6	0,0	16	7	24
34	Tillverkning av motorfordon, släpfordon och påhängsvagnar	3,4	..	2,8	2,2	..	1,8	0,7	..	0,6	57	13	71
35	Tillverkning av andra transportmedel	1,0	..	1,9	0,5	..	1,0	0,0	..	0,0	18	3	21
36-37	Övrig tillverkning	4,7	..	3,3	4,0	..	2,8	3,3	..	2,3	21	9	31
40-41	El-, gas-, värme- och vattenförsörjning	4,9	..	4,7	2,3	..	2,2	0,7	..	1,0	19	7	26
45	Byggverksamhet	6,0	..	5,7	3,9	..	3,6	1,7	..	1,6	209	17	226
45.1-2,45.5	Mark- grund o bygg- och anläggningsarbeten, uthyrning av bygg- och anläggningsmaskiner med förare	7,3	..	6,9	5,4	..	5,0	2,5	..	2,3	118	11	128
45.3-4	Bygginstallationer, slutbehandling av byggnader	4,3	..	4,0	1,9	..	1,8	0,6	..	0,6	91	6	97
50-52	Partihandel och detaljhandel, reparation av motorfordon m.m.	3,0	1,6	2,4	1,2	0,6	1,0	0,4	0,1	0,3	282	224	506
50	Handel och service av motorfordon och detaljhandel med drivmedel	4,3	..	3,5	1,5	..	1,2	0,3	..	0,2	61	13	75
51	Parti- och agenturhandel utom med motorfordon	2,2	1,3	2,0	1,1	0,4	0,9	0,2	0,0	0,2	145	56	200
52	Detaljhandel, utom med motorfordon, reparation av hushållsartiklar	3,7	1,8	2,4	1,4	0,7	1,0	0,9	0,2	0,4	76	155	231
52.1	Detaljhandel med brett sortiment	4,0	3,1	3,3	1,0	1,6	1,5	1,0	0,5	0,6	20	59	79
52.2-52.5	Specialiserad detaljhandel	3,5	1,1	1,9	1,9	0,2	0,8	1,0	0,0	0,3	47	91	138

Tabell 4a (forts)
Table 4a (cont'd)

Näringsgren		Besvär de senaste 12 månaderna som följd av Arbetsolycka									Antal sysselsatta 1:a kv 2003 (1000-tal)		
		Procent			Sjukskriften						M	Kv	Sa
		M	Kv	Sa	Totalt			5 veckor eller mer					
					M	Kv	Sa	M	Kv	Sa			
60-64	Transport, magasinering och kommunikation	4,1	2,4	3,6	2,6	1,9	2,4	1,6	1,0	1,4	199	81	280
60-63	Land-, sjö- o lufttransport, transport i rörsystem samt stödtjänster här till, resebyråverksamhet	4,3	1,6	3,7	2,8	1,6	2,5	1,6	0,9	1,5	156	50	205
60	Landtransport, transport i rörsystem	5,2	..	4,8	3,3	..	3,2	2,1	..	2,0	101	18	119
63	Stödtjänster till transport, resebyråverksamhet	2,8	1,0	2,2	2,5	1,0	2,0	1,0	1,0	1,0	42	22	64
64	Post- och telekommunikationer	3,4	3,8	3,5	1,9	2,3	2,1	1,5	1,0	1,3	43	31	74
65-67	Finansiell verksamhet	0,5	0,6	0,6	0,5	0,0	0,2	0,0	0,0	0,0	39	50	90
65, 67.1	Finansförmedling utom försäkring o pensionsfondverks. samt stödverksamhet här till	0,7	0,5	0,6	0,7	0,0	0,3	0,0	0,0	0,0	27	35	62
65	Banker och andra kreditinstitut	0,0	0,5	0,3	0,0	0,0	0,0	0,0	0,0	0,0	23	31	54
66, 67.2	Försäkring o pensionsfondsverks. samt stödverksamhet här till utom finansförmedling	0,6	0,0	0,0	13	15	28
66	Försäkringsbolag	0,7	0,0	0,0	10	14	23
70-74	Fastighets- och uthyrningsverks., företagstjänster	1,8	2,2	1,9	1,0	1,0	1,0	0,6	0,4	0,5	318	211	529
70	Fastighetsverksamhet	1,7	2,4	1,9	1,1	2,4	1,5	1,1	1,8	1,3	37	18	55
72	Databehandlingsverksamhet m.m.	0,3	1,3	0,5	0,0	0,3	0,1	0,0	0,3	0,1	68	23	91
73	Forskning och utveckling	0,0	..	0,3	0,0	..	0,0	0,0	..	0,0	26	17	43
74	Andra företagstjänster	2,5	2,3	2,4	1,6	1,1	1,4	0,9	0,4	0,6	178	151	329
80	Utbildning	2,1	2,4	2,3	0,8	1,0	0,9	0,3	0,8	0,6	113	246	359
85	Hälso- och sjukvård, sociala tjänster, veterinärverksamhet	4,1	3,2	3,3	1,3	1,7	1,6	0,8	1,0	0,9	107	673	780
85.1, 85.2	Hälso- och sjukvård, veterinärverksamhet	2,1	2,8	2,7	0,5	1,0	0,9	0,5	0,6	0,6	55	262	317
85.321-322	Barnomsorg	..	3,4	3,6	..	1,3	1,4	..	0,9	0,8	7	120	128
85.311-323	Vård o service till boende i servicehus o.d., äldre- o handikappomsorg	4,1	3,4	3,5	2,7	2,6	2,6	2,4	1,4	1,5	23	227	250
85.312-315	Omsorg för psykiskt utvecklingsstörda, individ- o familjeomsorg m.m.	8,1	4,0	5,0	1,0	2,3	2,0	0,0	1,1	0,8	22	64	86
55, 90-95,	Personliga o kulturella tjänster	2,3	2,0	2,2	1,3	0,7	1,0	0,6	0,3	0,4	148	178	326
55	Hotell- och restaurangverksamhet	1,5	2,2	1,9	1,1	1,0	1,0	0,7	0,4	0,5	50	61	110
90-93	Andra samhällsliga och personliga tjänster	2,7	1,9	2,3	1,4	0,6	1,0	0,5	0,2	0,4	98	117	216
91	Intressebevakning religiös verksamhet	3,1	0,6	1,6	1,3	0,0	0,5	0,5	0,0	0,2	21	30	52
92	Rekreations-, kultur- och sportverksamhet	2,6	2,9	2,8	1,4	0,8	1,1	0,7	0,5	0,6	58	58	116
93	Annan serviceverksamhet	..	1,4	1,8	..	0,9	1,1	..	0,0	0,0	8	27	36
75, 99	Offentlig förvaltning och försvar, internationell verksamhet	3,7	2,2	2,9	1,5	1,2	1,4	1,1	0,5	0,8	113	121	234
Samtliga/Total		3,4	2,4	2,9	1,8	1,2	1,5	0,8	0,6	0,7	2137	2006	4143

Tabell 4b

Andel sysselsatta som haft besvär under de senaste 12 månaderna som följd av andra förhållanden i arbetet fördelade efter näringsgren (SNI92) och kön. 2003. Procent av samtliga sysselsatta samt antal sysselsatta av befolkningen

Table 4b

Work related health problems (other conditions) during the last twelve months according to industrial activity (NACE) and sex. 2003. Percent and number of the population employed

Näringsgren/Industrial activity	Besvär de senaste 12 månaderna som följd av Work related health problems due to Andra förhållande i arbetet/Other conditions									Antal sysselsatta/ Number of employed 1:a kv 2003/Q1 2003 (1000-tal/thousands)		
	Procent/ Per cent			Sjukskriven/Sicklisted			5 veckor eller mer/ 5 weeks or more			M	Kv	Sa
	M	Kv	Sa	Totalt/Total			M	Kv	Sa			
				M	Kv	Sa				M	Kv	Sa
01, 02, 05 Jordbruk, jakt, skogsbruk och fiske	25,9	28,9	26,5	5,9	6,5	6,0	3,3	4,9	3,6	68	18	86
01 Jordb., jakt/service i ansl. härtill	24,4	29,5	25,6	5,7	6,6	5,9	3,6	4,8	3,9	51	16	68
02 Skogsbruk och service till skogsbruk	25,0	3,3	1,3	14	1	16
10-37 Utvinning av mineral, tillverkning	21,5	29,1	23,5	8,6	13,8	9,9	4,1	7,9	5,0	519	179	697
15-37 Tillverkning	21,5	29,1	23,5	8,6	13,8	9,9	4,0	7,9	5,0	513	178	691
15 Livsmedel, dryckesvarutillverkning	23,4	29,8	25,7	12,1	21,1	15,3	6,3	10,7	7,9	41	23	64
20 Trävarutillverkning	24,1	..	24,7	10,4	..	10,5	3,6	..	4,5	30	7	37
21 Massa-, pappers- o pappersvarutillv.	14,6	..	16,6	3,7	..	5,0	1,0	..	2,4	28	8	36
22 Förlagsverksamhet, grafisk prod. o reproduktion av inspelningar	21,5	31,6	25,9	8,2	11,4	9,6	5,6	7,7	6,5	27	21	48
24 Tillv. av kemikalier och kemiska prod.	22,4	..	23,8	5,3	..	8,1	4,1	..	5,4	22	17	39
25 Tillverkning av gummi- och plastvaror	20,1	6,1	5,2	17	8	25
26 Tillverkning av icke-metalliska mineraliska produkter	34,1	19,4	5,5	14	4	18
27 Stål- och metallframställning	20,6	..	22,3	6,5	..	8,1	3,9	..	5,3	27	6	33
28 Tillverkning av metallvaror utom maskiner och apparater	21,1	..	20,4	10,6	..	10,1	5,0	..	4,9	68	13	81
29 Tillverkning av maskiner som ej ingår i annan underavdelning	22,0	28,5	23,1	8,8	9,7	8,9	4,1	8,6	4,9	78	16	94
30-31 Tillverkning av kontorsmaskiner och datorer samt andra elektriska maskiner och artiklar	27,9	..	29,2	7,8	..	10,3	4,9	..	6,3	23	8	31
32 Tillverkning av teleprodukter	25,9	5,2	4,6	12	9	21
33 Tillverkning av precisionsinstrument, medicinska och optiska instrument samt ur	13,7	4,4	1,4	16	7	24
34 Tillverkning av motorfordon, släpfordon och påhängsvagnar	25,0	..	26,7	11,2	..	13,6	4,3	..	5,1	57	13	71
35 Tillverkning av andra transportmedel	17,2	..	16,3	8,0	..	7,5	3,2	..	2,8	18	3	21
36-37 Övrig tillverkning	17,7	..	22,3	6,3	..	10,2	3,0	..	3,8	21	9	31
40-41 El-, gas-, värme- och vattenförsörjning	21,0	..	21,8	6,2	..	5,3	0,7	..	1,2	19	7	26
45 Byggverksamhet	29,8	..	29,4	11,6	..	11,3	4,8	..	4,9	209	17	226
45.1-2,45.5 Mark- grund o bygg- o anläggningsarbeten, uthyrning av bygg- och anläggningsmaskiner med förare	29,8	..	29,3	11,5	..	11,2	5,1	..	5,1	118	11	128
45.3-4 Bygginstallationer, slutbehandling av byggnader	29,8	..	29,6	11,7	..	11,4	4,5	..	4,6	91	6	97
50-52 Partihandel och detaljhandel, reparation av motorfordon m.m.	20,2	24,8	22,2	5,4	9,4	7,2	2,5	5,8	3,9	282	224	506
50 Handel och service av motorfordon och detaljhandel med drivmedel	21,9	..	22,0	6,2	..	6,6	3,4	..	3,9	61	13	75
51 Parti- och agenturhandel utom med motorfordon	19,0	23,1	20,1	4,8	7,8	5,6	1,8	4,0	2,4	145	56	200
52 Detaljhandel, utom med motorfordon, reparation av hushållsartiklar	21,2	25,6	24,1	6,0	10,1	8,7	3,1	6,3	5,3	76	155	231
52.1 Detaljhandel med brett sortiment	17,0	27,6	24,9	6,8	10,6	9,6	2,3	7,7	6,3	20	59	79
52.2-52.5 Specialiserad detaljhandel	22,7	25,1	24,2	6,2	10,1	8,8	3,7	5,6	5,0	47	91	138

Tabell 4b (forts)
Table 4b (cont'd)

Näringsgren		Besvär de senaste 12 månaderna som följd av Andra förhållande i arbetet									Antal sysselsatta 1:a kv 2003 (1000-tal)		
		Procent			Sjukskriven			5 veckor eller mer					
		M	Kv	Sa	Totalt						M	Kv	Sa
					M	Kv	Sa	M	Kv	Sa			
60-64	Transport, magasinering och kommunikation	24,7	29,9	26,2	8,4	12,1	9,5	3,9	7,2	4,8	199	81	280
60-63	Land-, sjö- o luftransport, transport i rörsystem samt stödtjänster härtill, resebyråverksamhet	24,7	25,3	24,9	7,5	11,5	8,5	3,5	5,8	4,1	156	50	205
60	Landtransport, transport i rörsystem	25,7	..	26,7	8,5	..	9,8	4,3	..	5,2	101	18	119
63	Stödtjänster till transport, resebyråverksamhet	25,2	22,6	24,3	6,6	6,0	6,4	2,8	1,8	2,5	42	22	64
64	Post- och telekommunikationer	24,4	37,3	29,9	11,8	13,1	12,3	5,2	9,3	7,0	43	31	74
65-67	Finansiell verksamhet	7,9	22,9	16,3	1,7	7,2	4,8	1,0	4,7	3,0	39	50	90
65, 67.1	Finansförmedling utom försäkring o pensionsfondverks. samt stödverksamhet härtill	7,3	22,7	16,1	1,7	8,4	5,5	0,6	6,0	3,7	27	35	62
65	Banker och andra kreditinstitut	7,2	22,2	15,9	2,0	9,4	6,3	0,7	6,8	4,2	23	31	54
66, 67.2	Försäkring o pensionsfondsverks. samt stödverksamhet härtill utom finansförmedling	16,9	3,1	1,6	13	15	28
66	Försäkringsbolag	17,8	3,7	1,9	10	14	23
70-74	Fastighets- och uthyrningsverks., företagstjänster	20,4	27,6	23,2	5,9	9,3	7,2	3,1	4,5	3,7	318	211	529
70	Fastighetsverksamhet	22,2	32,3	25,5	9,2	8,3	8,9	3,5	2,1	3,0	37	18	55
72	Databehandlingsverksamhet m.m.	16,4	31,1	20,1	3,0	7,0	4,0	1,1	3,0	1,6	68	23	91
73	Forskning och utveckling	16,6	..	23,8	2,7	..	4,3	1,1	..	2,0	26	17	43
74	Andra företagstjänster	21,6	25,8	23,5	6,4	10,1	8,1	3,8	5,3	4,5	178	151	329
80	Utbildning	24,8	32,1	29,8	6,7	13,2	11,1	3,4	7,9	6,5	113	246	359
85	Hälso- och sjukvård, sociala tjänster, veterinärverksamhet	20,9	32,8	31,2	7,1	14,2	13,3	3,7	8,0	7,4	107	673	780
85.1, 85.2	Hälso- och sjukvård, veterinärverksamhet	20,6	30,2	28,5	5,6	11,5	10,5	2,6	6,3	5,6	55	262	317
85.321-322	Barnomsorg	..	32,6	31,6	..	16,7	16,2	..	10,4	10,2	7	120	128
85.311-323	Vård o service till boende i servicehus o.d., äldre- o handikappomsorg	21,9	36,3	35,0	9,6	16,1	15,5	5,1	8,8	8,5	23	227	250
85.312-315	Omsorg för psyk. utvecklingsstörda, 85.324-325 individ- och familjeomsorg m.m.	22,6	32,0	29,6	8,3	14,1	12,6	4,3	7,9	7,0	22	64	86
55, 90-95,	Personliga oh kulturella tjänster	22,4	26,0	24,4	6,5	8,9	7,8	3,1	5,2	4,2	148	178	326
55	Hotell- och restaurangverksamhet	24,0	25,9	25,0	7,1	9,1	8,2	3,4	3,6	3,5	50	61	110
90-93	Andra samhälleliga och personliga tjänster	21,5	26,1	24,0	6,3	8,8	7,6	2,9	5,9	4,5	98	117	216
91	Intressebevakning religiös verks.	17,0	26,2	22,4	5,1	12,9	9,7	3,2	9,8	7,1	21	30	52
92	Rekreations-, kultur- och sportverksamhet	22,7	21,0	21,9	5,1	6,5	5,8	2,5	5,0	3,7	58	58	116
93	Annan serviceverksamhet	..	37,8	32,9	..	9,7	9,5	..	4,1	3,5	8	27	36
75, 99	Offentlig förvaltning och försvar, internationell verksamhet	18,6	28,7	23,8	4,6	10,1	7,4	2,3	6,5	4,4	113	121	234
Samtliga/Total		22,2	29,6	25,8	7,3	11,9	9,5	3,4	6,9	5,1	2137	2006	4143

Tabell 5

Andel sysselsatta som haft besvär under de senaste 12 månaderna p.g.a arbetsolycka eller andra förhållanden i arbetet fördelade efter ålder, kön, socioekonomisk grupp (SEI) samt sjukskrivning. 2003. Procent av samtliga sysselsatta samt antal sysselsatta i befolkningen

Table 5

Work related health problems (occupational accidents and other conditions at work) during the last twelve months according to age, sex and socio-economic group (SEI). 2003. Percent and number of the population employed

SEI/ Socio- economic group	Ålder/ Age	Besvär som följt av/Work related health problems due to												Antal sysselsatta Number of employed 1:a kv 2003/Q1 2003 (1000-tal/thousands)	
		Arbetsolycka/Occupational accidents						Andra förhållanden/Other conditions							
		Procent		Sjukskriven/Sicklisted		Procent		Sjukskriven/Sicklisted		Procent		Sjukskriven/Sicklisted			
		M	Kv	M	Kv	M	Kv	M	Kv	M	Kv	M	Kv	M	Kv
Ej facklärd arbetare/ Unskilled workers	16-29	3,6	2,4	2,1	1,3	0,7	0,3	21,4	23,2	8,1	9,1	2,3	3,6	156	169
	30-49	4,6	3,6	2,9	2,5	1,5	0,9	26,0	34,5	10,8	16,8	4,6	9,4	234	213
	50-64	5,3	3,1	2,5	2,0	1,8	1,8	24,9	35,6	11,5	19,4	8,5	13,7	123	142
	Totalt	4,4	3,1	2,5	2,0	1,3	0,9	24,3	31,1	10,1	15,0	4,8	8,7	512	524
Facklärd arbetare/ Skilled workers	16-29	4,5	3,1	2,9	0,9	0,5	0,0	20,7	25,5	7,2	8,1	1,8	2,3	88	54
	30-49	6,2	4,3	3,6	2,4	1,1	1,4	28,5	35,4	11,5	16,8	4,2	7,9	196	144
	50-64	4,9	3,3	2,9	2,0	2,0	1,6	32,1	40,1	16,5	18,7	9,5	13,3	108	74
	Totalt	5,5	3,8	3,2	2,0	1,2	1,2	27,8	34,7	11,9	15,6	5,1	8,3	392	272
Samtliga arbetare/ All workers	16-29	3,9	2,6	2,4	1,2	0,6	0,2	21,2	23,7	7,8	8,9	2,1	3,3	244	223
	30-49	5,3	3,9	3,2	2,5	1,3	1,1	27,1	34,9	11,1	16,8	4,4	8,8	430	357
	50-64	5,1	3,2	2,7	2,0	1,9	1,7	28,3	37,1	13,8	19,1	9,0	13,6	231	216
	Totalt	4,9	3,3	2,8	2,0	1,3	1,0	25,8	32,4	10,9	15,2	5,0	8,5	904	796
Lägre tjm/ Assistent non-manual employees	16-29	1,7	2,8	1,7	0,6	0,0	0,3	14,9	19,2	4,4	5,4	1,3	2,3	43	62
	30-49	3,2	1,5	1,6	0,8	0,8	0,4	22,1	26,4	7,5	8,5	3,7	4,9	105	164
	50-64	4,1	1,8	2,2	0,6	0,9	0,1	18,0	27,6	4,9	12,0	2,7	8,8	67	115
	Totalt	3,2	1,8	1,8	0,7	0,7	0,3	19,4	25,5	6,1	9,1	2,9	5,7	214	342
Tjmän mellannivå/ Intermediate non-manual employees	16-29	1,6	2,0	0,4	0,6	0,0	0,2	15,1	20,5	2,3	7,9	1,2	2,7	64	78
	30-49	2,7	2,1	1,1	0,8	0,6	0,5	18,6	28,0	5,0	10,5	1,8	5,5	200	275
	50-64	1,7	2,3	0,9	0,8	0,6	0,7	17,3	33,3	5,0	13,9	3,5	9,1	118	160
	Totalt	2,2	2,1	0,9	0,8	0,5	0,5	17,6	28,5	4,6	11,1	2,2	6,2	382	513
Högre tjm/ Professionals and other higher non-manual employees	16-29	1,5	0,6	0,0	0,0	0,0	0,0	17,8	25,4	1,4	3,6	0,0	2,0	37	28
	30-49	1,0	1,8	0,2	0,1	0,1	0,1	18,9	27,5	3,7	7,4	0,8	3,8	180	139
	50-64	0,6	1,4	0,2	1,0	0,2	0,8	16,5	31,5	4,8	11,6	3,6	7,6	116	85
	Totalt	0,9	1,6	0,2	0,4	0,1	0,3	18,0	28,6	3,8	8,4	1,7	4,9	333	252
Samtliga tjänstemän/ All employees	16-29	1,6	2,1	0,7	0,5	0,0	0,2	15,8	20,8	2,7	6,3	0,9	2,4	144	168
	30-49	2,2	1,8	0,9	0,6	0,5	0,4	19,5	27,4	5,0	9,2	1,8	4,9	485	578
	50-64	1,8	1,9	0,9	0,8	0,5	0,5	17,1	31,1	4,9	12,7	3,4	8,7	301	360
	Totalt	2,0	1,9	0,9	0,7	0,4	0,4	18,2	27,6	4,6	9,9	2,2	5,8	929	1107
Företagare/ Self-employed	16-29	8,0	..	3,7	..	1,3	..	21,2	..	2,0	..	0,7	..	28	6
	30-49	3,5	2,2	1,2	1,0	0,4	0,4	24,8	29,2	5,2	6,5	2,4	5,1	152	51
	50-64	2,6	1,0	1,2	0,3	0,9	0,0	23,7	31,0	4,5	8,2	3,5	5,8	121	44
	Totalt	3,5	1,5	1,4	0,7	0,7	0,2	24,0	29,9	4,6	7,2	2,7	5,5	300	101
Samtliga Total	16-29	3,4	2,3	1,9	0,9	0,5	0,2	19,3	22,6	5,6	7,7	1,6	3,0	416	399
	30-49	3,6	2,6	1,9	1,3	0,8	0,6	23,3	30,2	7,5	11,8	3,0	6,4	1067	987
	50-64	3,1	2,3	1,6	1,2	1,1	0,9	22,3	33,2	8,0	14,6	5,4	10,2	653	620
	Totalt	3,4	2,4	1,8	1,2	0,8	0,6	22,2	29,6	7,3	11,9	3,4	6,9	2137	2006

Tabell 6a

Andel sysselsatta som haft besvär under de senaste 12 månaderna i hals, nacke, axel, arm, fingrar, hand/handled, rygg utom nacke samt höftled, ben, knä fördelade efter yrke (SSYK) och kön. 2003. Procent av samtliga sysselsatta

Table 6a

Work related health problems during the last twelve months (neck, back of head, shoulder, arm, hand, back excl. back of head or hip-joint, leg, knee) according to occupation (ISCO88COM) and sex. 2003. Percent of the population employed

Yrke/Occupation	Besvärens placering/Health problems in														
	Hals, nacke/ Neck, back of head			Axel, arm/ Shoulder, arm			Fingrar, hand, handled/Finger hand, wrist			Rygg utom nacke/Back except neckleg,			Höftled, ben, knä/Hip-jont, knee		
	M	Kv	Sa	M	Kv	Sa	M	Kv	Sa	M	Kv	Sa	M	Kv	Sa
1 Ledningsarbete	2,3	6,0	3,5	5,1	9,0	6,3	0,7	1,1	0,8	4,4	6,5	5,0	1,1	1,6	1,2
12 Ledningsarbete i stora och medelstora företag	1,8	5,7	3,0	4,4	7,0	5,2	0,5	0,5	0,5	2,2	3,8	2,7	0,3	1,2	0,5
121 Verkställande direktörer, verkchefer m.fl.	0,7	2,0	0,0	1,2	0,7
122 Drift- och verksamhetschefer	3,3	4,9	3,8	4,3	6,2	5,0	0,4	0,9	0,6	2,0	5,4	3,2	0,3	1,4	0,7
123 Chefer för särskilda funktioner	0,7	..	2,9	5,8	..	6,6	0,8	..	0,5	2,8	..	2,7	0,0	..	0,3
13 Ledningsarbete i mindre företag, myndigheter	3,4	6,8	4,4	6,6	13,4	8,6	1,1	2,5	1,6	8,9	12,1	9,8	2,8	2,4	2,7
131 Chefer för mindre företag och enheter	3,4	6,8	4,4	6,6	13,4	8,6	1,1	2,5	1,6	8,9	12,1	9,8	2,8	2,4	2,7
1314 Chefer f mindre företag, handel, hotell o restaurang, transport o kommunikation	3,7	..	4,3	8,7	..	10,6	0,7	..	1,5	10,0	..	11,8	2,6	..	3,0
2 Arbete som kräver teoretisk specialistkompetens	2,7	6,5	4,6	4,8	8,0	6,5	1,0	2,0	1,5	4,0	7,5	5,8	0,9	1,9	1,4
21 Arb. som kräver teor. specialistkompetens inom teknik- o datavet. m.m.	1,9	9,2	3,3	5,3	8,3	5,9	1,5	2,7	1,7	3,4	6,7	4,1	0,2	1,8	0,5
213 Dataspecialister	2,0	..	3,7	6,0	..	6,8	1,9	..	2,2	3,5	..	4,6	0,0	..	0,1
2131 Systemerare och programerare	2,2	..	4,0	5,9	..	7,0	1,9	..	2,0	3,8	..	4,7	0,0	..	0,0
214 Civilingenjörer, arkitekter m.fl.	1,9	..	3,1	4,7	..	5,1	1,1	..	1,1	3,1	..	3,4	0,6	..	1,1
22 Arb. som kräver teor. specialistkompetens inom biologi, hälso- o sjukvård	2,7	7,0	5,6	1,8	8,2	6,1	0,4	2,9	2,1	4,7	9,6	7,9	1,1	3,0	2,4
222 Hälso- och sjukvårdsspecialister	3,5	8,1	5,6	1,5	10,3	5,7	0,5	3,4	1,9	4,4	5,7	5,0	0,4	3,2	1,7
2221 Läkare	1,4	..	2,9	0,7	..	2,6	0,7	..	0,8	2,5	..	2,0	0,6	..	0,3
223 Barnmorskor, sjuksköterskor med s ärsild kompetens	..	5,7	5,4	..	7,7	7,2	..	3,0	2,8	..	10,2	10,0	..	3,3	3,1
23 Lärararbete inom universitet, gymnasie och grundskola	2,3	5,8	4,5	3,7	6,0	5,2	0,7	1,9	1,4	5,2	7,4	6,6	1,8	2,7	2,4
231 Universitets- och högskollärare	5,5	7,5	2,6	4,3	0,0
232 Gymnasielärare m.fl.	2,2	5,8	4,1	3,9	7,3	5,6	1,3	3,1	2,3	4,9	9,9	7,5	2,1	2,2	2,1
2321 Gymnasielärare m.fl. i allmänna ämnen	..	4,8	4,3	..	6,4	5,1	..	1,7	1,0	..	8,8	6,1	..	1,7	1,0
2323 Lärare i praktisk-estetiska ämnen	4,2	8,2	3,5	11,4	2,2
233 Grundskollärare	1,1	6,3	5,0	1,1	5,5	4,4	0,0	0,6	0,4	3,7	6,0	5,4	2,8	3,5	3,3
24 Annat arb. som kräver teoretisk specialistkompetens	3,7	6,4	5,2	5,7	9,5	7,7	0,7	1,7	1,2	3,7	7,0	5,5	1,1	0,9	1,0
241 Företagsekonomer, marknadsförare och personaltjänstemän	2,3	5,1	3,7	5,3	8,3	6,8	0,4	1,8	1,1	3,0	6,3	4,7	0,5	0,3	0,4
2411 Revisorer m.fl.	3,4	4,6	4,0	3,7	7,9	6,0	0,0	1,4	0,8	3,0	5,5	4,4	0,7	0,0	0,3
2412 Personaltjänstemän och yrkesvägledare	..	4,5	3,2	..	10,4	7,4	..	1,7	1,2	..	5,0	4,5	..	1,0	0,7
2413 Marknadsanalytiker, marknadsförare o d	2,5	6,6	0,0	5,5	0,0
2419 Övriga företagsekonomer	5,7	8,7	2,4	4,7	1,0
245 Journalister, konstnärer, skådesp. o d	7,0	10,3	8,7	10,2	14,8	12,6	1,8	2,9	2,4	6,4	9,8	8,1	1,8	2,9	2,3
2451 Journalister, för., informatörer m.fl.	7,2	11,4	0,7	8,3	1,2
247 Administratörer i offentlig förvaltning	4,8	8,0	0,8	5,9	3,5
249 Psykologer, socialsekreterare m.fl.	..	7,1	6,7	..	8,5	7,9	..	0,2	0,2	..	4,3	4,0	..	0,4	0,4
2492 Socialsekreterare och kuratorer	..	9,4	8,5	..	9,5	9,4	..	0,3	0,3	..	5,3	5,1	..	0,6	0,5
3 Arbete som kräver kortare högskoleutbildning eller motsv. kunskaper	2,2	7,5	4,9	4,5	9,1	6,8	1,2	2,5	1,9	5,3	8,7	7,0	1,1	1,5	1,3
31 Tekniker- och ingenjörsarbete m.m.	2,6	11,2	4,0	4,9	13,6	6,2	1,2	6,3	2,0	5,8	6,6	5,9	1,2	0,5	1,1
311 Ingenjörer och tekniker	2,5	11,4	3,7	4,7	11,4	5,6	0,8	4,4	1,3	5,4	8,1	5,7	1,7	0,0	1,4
3112 Byggnadsing. och byggnadstekniker	2,8	..	4,3	6,4	..	6,6	0,0	..	0,0	7,7	..	7,9	1,1	..	1,0
3114 Ingenjörer och tekniker inom elektronik och teleteknik	0,0	5,9	1,0	4,9	1,2
3115 Maskiningenjörer och maskintekniker	2,5	..	3,5	3,8	..	4,3	2,0	..	1,8	3,6	..	4,0	3,0	..	2,7
312 Datatekniker och dataoperatörer	2,6	..	4,5	5,7	..	8,2	1,6	..	3,3	7,0	..	6,9	0,0	..	0,0
3121 Datatekniker	2,5	..	4,5	4,7	..	7,6	1,0	..	2,9	6,6	..	6,5	0,0	..	0,0

Tabell 6a (forts)
Table 6a (cont'd)

Yrke/Occupation	Besvärens placering														
	Hals, nacke/			Axel, arm/			Fingrar, hand, handled/			Rygg utom nacke			Höftled, ben, knä/		
	M	Kv	Sa	M	Kv	Sa	M	Kv	Sa	M	Kv	Sa	M	Kv	Sa
32 Arb. inom biologi, hälso- och sjukvård som kräver kortare högskoleutb.	..	4,5	4,6	..	7,3	6,9	..	3,2	2,9	..	7,4	7,2	..	1,8	1,7
322 Sjukgymnaster, tandhygienister m.fl.	..	5,7	6,6	..	8,3	8,3	..	5,5	5,0	..	6,8	7,6	..	2,3	2,0
323 Sjuksköterskor	..	4,1	3,9	..	5,7	5,2	..	2,2	2,0	..	8,1	7,5	..	1,2	1,1
3239 Övriga sjuksköterskor	..	3,9	3,6	..	4,2	3,9	..	2,5	2,3	..	8,7	8,1	..	1,0	0,9
33 Lärararbete som kräver kortare högskoleutbildning	..	6,5	5,9	..	7,2	7,1	..	1,9	1,7	..	11,9	11,5	..	2,6	2,6
331 Förskollärare och fritidspedagoger	..	6,9	6,4	..	7,5	7,5	..	2,0	1,9	..	11,9	11,7	..	2,6	2,7
34 Annat arbete som kräver kortare högskoleutbildning	1,8	8,9	5,2	4,1	10,0	7,0	1,3	1,9	1,6	4,7	8,2	6,4	0,8	1,0	0,9
341 Säljare, inköpare, mäklare m.fl.	1,6	8,4	4,0	3,5	9,8	5,7	1,0	2,2	1,4	4,9	10,6	7,0	0,3	0,8	0,5
3415 Företagssäljare	1,4	6,1	2,6	3,9	5,4	4,3	0,5	3,4	1,2	6,7	10,8	7,7	0,6	1,1	0,7
3416 Inköpare	1,9	4,0	1,7	4,0	0,0
3418 Banktjänstemän, kreditrådgivare m.fl.	..	11,5	7,0	..	13,1	8,9	..	0,5	1,3	..	10,2	7,5	..	1,5	0,9
342 Agenter, förmedlare m.fl.	5,0	8,0	0,0	6,9	0,8
343 Redovisningsekonomer, adm. ass m.fl.	2,2	10,1	8,1	5,3	10,8	9,4	0,9	1,6	1,4	1,9	5,1	4,3	0,0	0,7	0,5
3431 Administrativa assistenter	..	10,7	9,1	..	11,0	10,3	..	1,1	1,2	..	4,9	4,5	..	0,5	0,4
3433 Redovisningsekonomer m.fl.	..	9,2	6,6	..	10,7	8,2	..	2,4	1,7	..	5,6	4,0	..	1,1	0,8
346 Behandlingsass., fritidsledare m.fl.	..	4,1	3,2	..	6,0	6,3	..	2,5	2,2	..	7,7	6,9	..	2,3	2,6
3461 Behandlingsassistenter m.fl.	4,8	8,2	3,5	6,2	2,3
347 Tecknare, underhållare, prof. idrottsutöv.	5,1	7,8	3,6	7,8	1,8
4 Kontors- och kundservicearbete	2,6	9,1	7,2	7,9	13,2	11,7	1,9	2,9	2,6	10,1	8,2	8,8	3,8	2,0	2,5
41 Kontorsarbete m.m.	3,0	9,3	7,3	9,0	13,1	11,8	2,2	2,7	2,6	11,5	8,1	9,2	3,9	2,3	2,8
411 Kontorssekreterare o dataregistrerare	..	12,1	11,6	..	15,6	15,0	..	2,0	2,5	..	7,0	6,7	..	0,7	0,7
4112 Kontorssekreterare, läkarsekr. m.fl.	..	11,7	11,6	..	15,9	15,6	..	2,0	2,0	..	6,6	6,5	..	0,7	0,7
412 Bokförings- och redovisningsass m.fl.	..	6,5	6,5	..	10,2	10,1	..	2,0	1,9	..	6,4	5,9	..	1,7	2,0
413 Lager- och transportassistenter m.fl.	2,4	..	3,9	9,2	..	10,1	2,7	..	2,6	14,2	..	14,0	2,4	..	2,5
4131 Lagerassistenter m.fl.	2,6	..	3,8	9,3	..	10,3	3,1	..	3,0	15,4	..	15,6	2,3	..	2,6
415 Brevbärare m.fl.	9,1	13,5	4,4	13,5	10,6
419 Övrig kontorspersonal	..	9,2	8,2	..	12,9	12,0	..	3,2	2,7	..	8,0	7,9	..	2,4	2,4
42 Kundservicearbete	..	8,4	7,1	..	13,7	11,7	..	3,4	2,9	..	8,4	7,3	..	1,1	1,5
421 Kassapersonal m.fl.	..	6,1	5,3	..	15,2	13,3	..	4,4	3,8	..	10,7	9,4	..	1,9	1,7
4211 Butikskassörer, biljettförsäljare m.fl.	..	6,1	5,4	..	14,9	13,3	..	5,9	5,2	..	12,3	10,9	..	1,2	1,1
422 Kundinformatörer	..	10,1	8,3	..	12,5	10,6	..	2,7	2,3	..	6,8	5,9	..	0,6	1,4
4222 Receptionister m.fl.	..	10,0	8,7	..	12,1	10,5	..	4,6	4,0	..	7,0	6,5	..	0,7	1,2
5 Service-, omsorgs- o försäljningsarb.	2,9	7,9	6,8	4,4	12,7	10,8	1,9	4,1	3,6	10,3	16,9	15,4	2,9	4,6	4,2
51 Service-, omsorgs- o säkerhetsarbete	3,5	8,5	7,6	4,5	13,4	11,8	1,6	3,9	3,5	11,7	18,4	17,2	3,5	4,5	4,3
512 Storhushålls- och restaurangpersonal	3,3	8,5	6,6	3,1	15,5	11,0	3,8	7,0	5,8	14,7	17,5	16,5	6,0	5,2	5,5
5122 Kockar och kokerskor	..	7,9	5,4	..	14,7	9,5	..	8,8	7,4	..	14,2	14,7	..	4,5	6,1
513 Vård- och omsorgspersonal m.fl.	4,3	8,1	7,7	4,6	13,1	12,1	0,6	3,4	3,1	11,5	18,7	17,9	0,0	4,5	4,0
5131 Barnskötare m.fl.	..	8,2	7,5	..	9,1	8,4	..	2,2	2,1	..	17,7	17,2	..	3,5	3,2
5132 Undersköterskor, sjukvårdsbitr. m.fl.	..	9,4	9,2	..	15,6	15,0	..	4,4	4,2	..	21,5	20,8	..	5,2	4,8
5133 Vårdbiträden, personliga ass. m.fl.	5,5	6,7	6,5	5,6	12,5	11,5	0,0	3,2	2,7	15,9	19,2	18,7	0,0	4,5	3,8
5134 Skötare, vårdare m.fl.	..	6,2	5,5	..	11,9	9,6	..	2,5	1,8	..	11,1	9,7	..	4,4	3,3
514 Frisörer och annan servicepersonal (personliga tjänster)	..	19,0	16,6	..	19,0	16,7	..	7,0	5,9	..	20,2	18,3	..	3,9	3,3
5141 Frisörer, hudterapeuter m.fl.	..	20,7	17,8	..	20,6	18,6	..	6,8	5,9	..	20,2	18,2	..	4,2	3,6
515 Säkerhetspersonal	2,3	..	1,8	6,7	..	7,5	2,5	..	2,7	10,4	..	10,2	9,9	..	8,8
52 Försäljningsarb. inom detaljhandel m.m.	2,2	5,8	4,4	4,2	9,9	7,7	2,2	4,8	3,8	8,2	10,8	9,8	2,0	4,7	3,6
522 Försälj., detaljhand. demonstr. m.fl.	2,2	5,8	4,4	4,2	9,9	7,7	2,2	4,9	3,8	8,2	10,8	9,8	2,0	4,7	3,7
5221 Försäljare, dagligvaror	..	6,9	5,0	..	10,3	8,2	..	8,4	6,0	..	12,9	13,1	..	4,9	3,7
5222 Försäljare, fackhandel	1,7	5,9	4,4	5,1	8,6	7,4	2,8	3,8	3,5	9,0	10,4	9,9	3,2	4,2	3,8
6 Arbete inom jordbruk, trädgård, skogsbruk och fiske	3,7	7,2	4,6	9,9	17,6	11,8	3,3	4,5	3,6	11,7	8,0	10,8	7,6	8,5	7,8
61 Arbete inom jordbruk, trädgård, skogsbruk och fiske m m	3,7	7,2	4,6	9,9	17,6	11,8	3,3	4,5	3,6	11,7	8,0	10,8	7,6	8,5	7,8
6130 Växtodlare och djuruppfödare, blandad drift	1,3	..	1,7	6,3	..	7,5	2,4	..	2,8	12,4	..	10,9	8,6	..	9,0

Tabell 6a (forts)
Table 6a (cont'd)

Yrke/Occupation	Besvärens placering														
	Hals, nacke/			Axel, arm/			Fingrar, hand, handled/			Rygg utom nacke			Höftled, ben, knä/		
	M	Kv	Sa	M	Kv	Sa	M	Kv	Sa	M	Kv	Sa	M	Kv	Sa
7 Hantverksarbete inom byggverksamhet och tillverkning	4,9	8,2	5,1	10,7	15,0	11,0	3,6	5,1	3,7	13,5	13,4	13,5	5,9	3,4	5,7
71 <i>Gruv-, bygg- och anläggningsarbete</i>	6,2	..	6,3	12,3	..	12,3	3,8	..	3,7	17,2	..	17,3	7,4	..	7,4
712 Byggnads- och anläggningsarb. m.fl.	6,3	..	6,2	13,8	..	13,6	3,8	..	3,7	22,5	..	22,4	8,9	..	9,0
7123 Byggnadsstråarb., inredningssnick. m.fl.	7,0	..	6,9	16,3	..	16,0	5,1	..	5,0	19,7	..	19,6	7,6	..	7,8
713 Byggnadshantverkare m.fl.	6,2	..	6,2	11,0	..	11,0	3,8	..	3,6	13,5	..	13,9	5,9	..	6,1
7136 Installationselektriker m.fl.	6,7	..	6,8	9,3	..	9,3	6,5	..	6,3	11,5	..	11,5	7,3	..	7,0
7137 Fastighetsskötare	4,1	..	4,4	11,1	..	11,2	1,9	..	1,7	12,6	..	13,5	4,0	..	4,7
714 Målare, lackerare, skorstensfejare o d	6,3	..	6,9	12,9	..	13,6	4,6	..	4,3	11,4	..	12,7	7,1	..	6,7
72 <i>Metallhantverk, reparatörsarbete m.m.</i>	3,6	..	3,8	9,9	..	10,0	3,3	..	3,3	9,9	..	9,9	5,2	..	5,0
721 Gjutare, svetsare, plåtslagare m.fl.	5,2	..	5,5	14,1	..	15,0	4,5	..	4,4	12,0	..	11,7	3,1	..	3,0
722 Smeder, verktygsmakare m.fl.	4,2	..	3,9	10,9	..	10,2	3,4	..	3,7	8,4	..	9,2	7,2	..	6,7
723 Maskin- och motorreparatörer	2,9	..	2,9	8,5	..	8,4	3,7	..	3,7	9,5	..	9,4	6,4	..	6,3
7231 Motorfordonsmekaniker och motorfordonsreparatörer	1,3	..	1,3	8,6	..	8,6	4,2	..	4,2	8,1	..	8,1	3,5	..	3,5
7233 Maskinmekaniker, maskinmontörer och maskinreparatörer	4,9	..	4,9	8,7	..	8,5	3,3	..	3,3	11,5	..	11,3	10,1	..	9,9
724 Elmont., tele- o elektronikrep. m.fl.	3,0	..	3,6	7,8	..	7,8	2,0	..	1,9	9,3	..	9,3	4,5	..	4,3
7242 Tele- och elektronikreparatörer m.fl.	2,7	..	3,9	5,8	..	6,1	1,3	..	1,2	8,3	..	8,5	2,4	..	2,3
73 <i>Finmekaniskt och grafiskt hantverk, konsthantverk m.m.</i>	2,4	9,3	5,4	9,4	1,3
74 <i>Annat hantverksarbete</i>	3,0	..	5,3	5,9	..	8,2	3,3	..	4,5	8,5	..	9,2	0,4	..	0,7
8 Process- och maskinoperatörs-, transportarbete m.m.	5,2	11,0	6,3	9,5	18,1	11,1	2,5	7,5	3,5	13,1	15,0	13,4	4,1	1,5	3,6
81 <i>Processoperatörsarbete</i>	5,0	..	5,6	8,7	..	10,5	3,5	..	4,3	8,6	..	9,5	3,7	..	3,3
814 Processoperatörer, trä- och pappersind.	6,5	11,8	4,5	12,6	3,7
82 <i>Maskinoperatörs- o monteringsarbete</i>	4,5	11,5	6,6	9,9	17,9	12,2	3,0	7,8	4,4	12,3	14,7	13,0	3,8	1,9	3,3
821 Maskinop., metall- o mineralbehandl.	3,9	..	5,6	9,5	..	9,7	3,9	..	4,6	13,9	..	14,1	4,6	..	4,2
8211 Verktygsmaskinoperatörer	3,6	..	5,5	9,6	..	9,8	4,1	..	4,8	14,1	..	14,3	4,3	..	4,0
827 Maskinoperatörer, livsmedelsind. m.m.	9,4	18,3	5,6	11,1	6,9
828 Montörer	5,9	10,1	7,0	11,2	16,4	12,5	1,9	11,5	4,4	14,2	18,4	15,3	2,7	1,0	2,3
8281 Fordonsmontörer	6,9	..	8,8	16,0	..	16,4	1,1	..	4,8	11,9	..	14,8	2,8	..	3,0
8283 Montörer, metall-, gummi- o plastprod.	6,2	..	6,1	10,1	..	9,0	1,9	..	3,0	14,0	..	13,2	4,0	..	3,0
83 <i>Transport- och maskinförararbete</i>	6,0	..	6,2	9,3	..	9,8	1,9	..	2,0	15,0	..	15,1	4,4	..	4,1
832 Fordonsförare	5,4	..	5,8	9,1	..	9,5	1,0	..	1,3	15,4	..	15,8	4,3	..	4,0
8321 Bil- och taxiförare	2,9	..	4,2	4,2	..	5,8	0,0	..	0,8	10,9	..	12,6	5,3	..	4,7
8322 Buss- och spårvagnsförare	8,9	..	9,3	14,0	..	14,3	1,2	..	2,0	20,3	..	20,6	1,1	..	0,9
8323 Lastbils- och långtradarförare	5,0	..	5,0	9,1	..	9,0	1,3	..	1,3	15,3	..	15,1	5,0	..	4,9
833 Maskinförare	8,5	..	8,2	11,0	..	11,8	3,0	..	2,9	14,7	..	14,2	4,8	..	4,6
8334 Truckförare	9,4	13,6	2,0	13,8	5,5
9 Arb. utan krav på särskild yrkesutb.	1,9	7,5	5,6	8,4	13,5	11,8	0,6	4,7	3,4	12,3	13,4	13,0	4,9	5,1	5,1
91 <i>Servicearbete utan krav på särskild yrkesutbildning</i>	1,1	7,7	5,8	7,8	13,5	11,8	0,0	4,6	3,3	12,9	13,6	13,4	4,3	5,2	4,9
912 Städare m.fl.	..	11,2	9,6	..	15,9	15,5	..	5,5	4,5	..	16,7	17,1	..	5,2	4,9
9122 Hotell- och kontorsstädare m.fl.	..	11,2	9,7	..	15,9	14,8	..	5,5	4,5	..	16,7	16,4	..	5,2	5,0
913 Köks- och restaurangbiträden	..	4,1	3,4	..	11,0	9,3	..	4,4	3,6	..	10,7	10,0	..	5,9	4,9
914 Tidningsdistributörer, vaktmäst. m.fl.	1,1	8,2	0,0	8,1	4,5
93 <i>Annat arbete utan krav på särskild yrkesutbildning</i>	4,8	11,7	3,9	11,0	6,4
Samtliga	3,4	7,8	5,5	7,1	11,4	9,2	2,0	3,3	2,6	9,0	11,4	10,1	3,1	2,9	3,0

Tabell 6b

Andel sysselsatta som haft besvär under de senaste 12 månaderna p.g.a. buller, vibrationer, värme, kyla, drag, ämnen från växter eller djur samt kemiska ämnen fördelade efter yrke (SSYK) och kön. 2003.

Procent av samtliga sysselsatta

Table 6b

Work related health problems during the last twelve months due to noise, vibrations, heat, cold, draught, substance from plants or animal and chemical substance according to occupation (ISCO88 COM) and sex. 2003. Percent of the population employed

Yrke	Besvär som följt av/Health problems due to														
	Buller/ Noise			Vibrationer/ Vibrations			Värme, kyla, drag/Heat, cold draught			Ämnen från växter, djur/ Substances from plants, animals			Kemiska ämnen/ Chemical substance		
	M	Kv	Sa	M	Kv	Sa	M	Kv	Sa	M	Kv	Sa	M	Kv	Sa
1 Ledningsarbete	1,2	1,3	1,3	0,1	0,0	0,1	0,1	0,0	0,1	0,2	0,3	0,2	0,2	0,3	0,2
12 Ledningsarbete i stora och medelstora företag	0,9	2,0	1,2	0,0	0,0	0,0	0,2	0,0	0,1	0,4	0,0	0,2	0,2	0,0	0,2
121 Verkställande direktörer, verkchefer m.fl.	2,3	0,0	0,0	0,0	0,0
122 Drift- och verksamhetschefer	1,4	2,9	1,9	0,0	0,0	0,0	0,4	0,0	0,3	0,4	0,0	0,3	0,5	0,0	0,3
123 Chefer för särskilda funktioner	0,0	..	0,0	0,0	..	0,0	0,0	..	0,0	0,4	..	0,3	0,0	..	0,0
13 Ledningsarbete i mindre företag, myndigheter	2,0	0,0	1,4	0,4	0,0	0,3	0,0	0,0	0,0	0,0	0,8	0,2	0,3	0,8	0,4
131 Chefer för mindre företag och enheter	2,0	0,0	1,4	0,4	0,0	0,3	0,0	0,0	0,0	0,0	0,8	0,2	0,3	0,8	0,4
1314 Chefer f mindre företag, handel, hotell och restaurang, transport o kommunikation	0,9	..	0,6	0,7	..	0,5	0,0	..	0,0	0,0	..	0,4	0,0	..	0,4
2 Arbete som kräver teoretisk specialistkompetens	1,6	2,0	1,8	0,1	0,1	0,1	0,3	0,5	0,4	0,3	0,4	0,3	0,4	0,7	0,5
21 Arb. som kräver teor. specialistkompetens inom teknik- o datavet. m.m.	0,2	0,0	0,2	0,0	0,0	0,0	0,1	0,0	0,1	0,0	0,0	0,0	0,1	0,0	0,1
213 Dataspecialister	0,0	..	0,0	0,0	..	0,0	0,2	..	0,1	0,0	..	0,0	0,2	..	0,2
2131 Systemerare och programmerare	0,0	..	0,0	0,0	..	0,0	0,2	..	0,1	0,0	..	0,0	0,3	..	0,2
214 Civilingenjörer, arkitekter m.fl.	0,6	..	0,4	0,0	..	0,0	0,0	..	0,0	0,0	..	0,0	0,0	..	0,0
22 Arb. som kräver teor. specialistkomp. inom biologi, hälso- o sjukvård	0,0	0,2	0,2	0,0	0,2	0,2	0,5	0,7	0,6	1,3	0,3	0,6	2,3	1,8	1,9
222 Hälso- och sjukvårdsspecialister	0,0	0,7	0,3	0,0	0,7	0,3	0,6	0,0	0,3	0,7	0,8	0,7	3,0	1,4	2,2
2221 Läkare	0,0	..	0,0	0,0	..	0,0	0,0	..	0,0	0,0	..	0,5	3,8	..	2,2
223 Barmorskor, sjuksköterskor med särskild kompetens	..	0,0	0,0	..	0,0	0,0	..	1,3	1,2	..	0,0	0,0	..	1,8	1,7
23 Lärararbete inom universitet, gymnasie och grundskola	6,3	5,1	5,5	0,7	0,3	0,4	0,5	0,6	0,6	0,5	0,7	0,7	0,1	0,9	0,6
231 Universitets- och högskollärare	0,6	0,6	0,0	0,0	1,3
232 Gymnasielärare m.fl.	7,9	5,4	6,6	0,7	0,5	0,6	0,7	0,0	0,4	1,3	0,0	0,6	0,3	1,3	0,8
2321 Gymnasielärare m.fl. i allmänna ämnen	..	2,8	4,8	..	0,9	0,5	..	0,0	0,0	..	0,0	0,3	..	0,0	0,3
2323 Lärare i praktisk-estetiska ämnen	11,3	1,1	0,0	1,5	2,1
233 Grundskollärare	7,8	5,4	6,0	0,0	0,3	0,3	0,7	0,9	0,8	0,0	1,3	1,0	0,0	0,5	0,4
24 Annat arb. som kräver teoretisk specialistkompetens	0,6	0,7	0,6	0,0	0,0	0,0	0,3	0,4	0,4	0,3	0,2	0,2	0,3	0,3	0,3
241 Företagsekonomer, marknadsförare och personaltjänstemän	0,5	0,0	0,3	0,0	0,0	0,0	0,0	0,0	0,0	0,0	0,0	0,0	0,0	0,0	0,0
2411 Revisorer m.fl.	0,0	0,0	0,0	0,0	0,0	0,0	0,0	0,0	0,0	0,0	0,0	0,0	0,0	0,0	0,0
2412 Personaltjänstemän och yrkesvägledare	..	0,0	0,0	..	0,0	0,0	..	0,0	0,0	..	0,0	0,0	..	0,0	0,0
2413 Marknadsanalytiker, marknadsförare o d	0,6	0,0	0,0	0,0	0,0
2419 Övriga företagsekonomer	0,0	0,0	0,0	0,0	0,0
245 Journalister, konstnärer, skådesp. o d	0,0	2,4	1,2	0,0	0,0	0,0	0,9	1,2	1,1	0,9	0,6	0,7	0,0	1,4	0,7
2451 Journalister, för., informatörer m.fl.	1,3	0,0	1,1	0,5	0,0
247 Administratörer i offentlig förvaltning	1,5	0,0	0,0	0,0	0,0
249 Psykologer, socialsekreterare m.fl.	..	0,9	1,1	..	0,0	0,0	..	1,2	1,0	..	0,5	0,8	..	0,5	0,8
2492 Socialsekreterare och kuratorer	..	1,3	1,1	..	0,0	0,0	..	1,7	1,5	..	0,0	0,0	..	0,7	1,2
3 Arbete som kräver kortare högskoleutbildning eller motsv. kunskaper	1,0	2,4	1,7	0,2	0,2	0,2	0,4	0,3	0,4	0,1	0,6	0,4	0,5	0,8	0,7
31 Tekniker- och ingenjörsarbete m.m.	0,9	1,0	0,9	0,2	0,0	0,2	0,1	0,0	0,1	0,1	0,5	0,2	0,7	0,8	0,7
311 Ingenjörer och tekniker	1,0	1,9	1,1	0,1	0,0	0,1	0,1	0,0	0,1	0,2	1,0	0,3	0,6	1,3	0,7
3112 Byggnadsing. och byggnadstekniker	1,8	..	1,7	0,6	..	0,5	0,0	..	0,0	0,9	..	0,8	0,0	..	0,0
3114 Ingenjörer och tekniker inom elektronik och teleteknik	0,0	0,0	0,0	0,0	0,0

Tabell 6b (forts)
Table 6b (cont'd)

Yrke	Besvär som följt av														
	Buller			Vibrationer			Värme, kyla, drag			Ämnen från växter, djur			Kemiska ämnen		
	M	Kv	Sa	M	Kv	Sa	M	Kv	Sa	M	Kv	Sa	M	Kv	Sa
3115 Maskiningenjörer och maskintekniker	0,0	..	0,5	0,0	..	0,0	0,0	..	0,0	0,0	..	0,0	1,3	..	1,2
312 Datatekniker och dataoperatörer	0,0	..	0,0	0,0	..	0,0	0,0	..	0,0	0,0	..	0,0	0,3	..	0,3
3121 Datatekniker	0,0	..	0,0	0,0	..	0,0	0,0	..	0,0	0,0	..	0,0	0,4	..	0,3
32 Arb. inom biologi, hälso- och sjukvård som kräver kortare högskoleutb.	..	0,5	0,5	..	0,2	0,2	..	0,3	0,4	..	0,3	0,2	..	1,0	0,9
322 Sjukgymnaster, tandhygienister m.fl.	..	0,0	0,0	..	0,6	0,5	..	0,4	0,7	..	0,0	0,0	..	0,5	0,5
323 Sjuksköterskor	..	0,3	0,3	..	0,0	0,0	..	0,3	0,3	..	0,5	0,4	..	1,2	1,1
3239 Övriga sjuksköterskor	..	0,0	0,0	..	0,0	0,0	..	0,0	0,0	..	0,4	0,4	..	1,9	1,8
33 Lärararbete som kräver kortare högskoleutbildning	..	9,6	9,1	..	0,5	0,5	..	0,3	0,6	..	0,8	0,8	..	0,3	0,3
331 Förskollärare och fritidspedagoger	..	10,2	10,1	..	0,5	0,5	..	0,3	0,3	..	0,9	0,8	..	0,3	0,3
34 Annat arbete som kräver kortare högskoleutbildning	0,9	0,6	0,8	0,2	0,1	0,2	0,4	0,4	0,4	0,1	0,7	0,4	0,5	0,9	0,7
341 Säljare, inköpare, mäklare m.fl.	0,6	0,3	0,5	0,3	0,0	0,2	0,3	0,6	0,4	0,2	0,3	0,2	0,5	0,5	0,5
3415 Företagssäljare	0,6	0,0	0,5	0,2	0,0	0,2	0,2	0,0	0,2	0,4	0,0	0,3	0,9	0,9	0,9
3416 Inköpare	0,0	0,0	0,0	0,0	0,0
3418 Banktjänstemän, kreditrådgivare m.fl.	..	0,0	0,0	..	0,0	0,0	..	2,2	1,3	..	0,9	0,5	..	0,0	0,0
342 Agenter, förmedlare m.fl.	0,0	0,0	1,0	0,0	0,0
343 Redovisningsekonomer, adm. ass m.fl.	0,0	0,3	0,2	0,0	0,0	0,0	0,0	0,1	0,1	0,0	0,7	0,5	1,1	0,0	0,3
3431 Administrativa assistenter	..	0,5	0,4	..	0,0	0,0	..	0,0	0,0	..	1,1	0,9	..	0,0	0,4
3433 Redovisningsekonomer m.fl.	..	0,0	0,0	..	0,0	0,0	..	0,3	0,2	..	0,0	0,0	..	0,0	0,0
346 Behandlingsass., fritidsledare m.fl.	..	3,0	2,6	..	0,9	0,6	..	0,8	1,6	..	1,7	1,1	..	3,9	3,0
3461 Behandlingsassistenter m.fl.	0,0	0,0	1,1	0,7	3,8
347 Tecknare, underhållare, prof. idrottsutöv.	1,3	0,0	0,0	0,6	0,0
4 Kontors- och kundservicearbete	1,2	0,6	0,8	0,5	0,2	0,3	1,2	0,8	0,9	0,1	0,3	0,2	0,5	0,8	0,7
41 Kontorsarbete m.m.	1,4	0,4	0,7	0,6	0,1	0,3	1,4	0,8	1,0	0,1	0,2	0,2	0,6	0,7	0,7
411 Kontorssekreterare o dataregistrerare	..	0,0	0,0	..	0,0	0,0	..	0,0	0,4	..	0,0	0,0	..	0,3	0,3
4112 Kontorssekreterare, läkarsekr. m.fl.	..	0,0	0,0	..	0,0	0,0	..	0,0	0,0	..	0,0	0,0	..	0,3	0,3
412 Bokförings- och redovisningsass m.fl.	..	0,2	0,2	..	0,0	0,0	..	0,2	0,1	..	0,5	0,5	..	0,3	0,3
413 Lager- och transportassistenter m.fl.	1,4	..	1,3	0,6	..	0,7	1,3	..	1,7	0,2	..	0,2	0,3	..	0,5
4131 Lagerassistenter m.fl.	1,6	..	1,6	0,7	..	0,9	1,3	..	1,4	0,2	..	0,2	0,3	..	0,6
415 Brevbärare m.fl.	2,3	0,8	3,6	0,0	1,7
419 Övrig kontorspersonal	..	0,4	0,4	..	0,0	0,0	..	0,5	0,4	..	0,2	0,1	..	0,9	1,0
42 Kundservicearbete	..	1,3	1,1	..	0,6	0,5	..	0,9	0,7	..	0,5	0,4	..	1,2	1,0
421 Kassapersonal m.fl.	..	2,2	1,9	..	0,3	0,3	..	1,1	1,0	..	0,8	0,7	..	2,4	2,1
4211 Butikskassörer, biljettförsäljare m.fl.	..	2,1	1,9	..	0,4	0,4	..	1,5	1,3	..	1,1	0,9	..	2,2	2,0
422 Kundinformatörer	..	0,7	0,6	..	0,7	0,6	..	0,7	0,6	..	0,3	0,3	..	0,3	0,2
4222 Receptionister m.fl.	..	1,2	1,0	..	0,0	0,0	..	1,2	1,0	..	0,0	0,0	..	0,5	0,4
5 Service-, omsorgs- o försäljningsarb.	0,9	1,1	1,1	0,2	0,0	0,1	0,8	0,6	0,7	0,3	0,7	0,6	1,3	1,7	1,6
51 Service-, omsorgs- o säkerhetsarbete	1,3	1,2	1,2	0,1	0,0	0,1	0,4	0,5	0,5	0,6	0,7	0,7	1,8	1,8	1,8
512 Storhushålls- och restaurangpersonal	0,9	1,6	1,4	0,0	0,0	0,0	0,0	0,3	0,2	1,3	0,0	0,5	1,3	3,6	2,8
5122 Kockar och kokerskor	..	1,6	0,9	..	0,0	0,0	..	0,0	0,0	..	0,0	0,0	..	3,1	2,6
513 Vård- och omsorgspersonal m.fl.	0,6	1,2	1,1	0,0	0,0	0,0	0,7	0,5	0,6	0,6	0,8	0,8	1,8	1,7	1,7
5131 Barnskötare m.fl.	..	5,0	4,8	..	0,0	0,0	..	0,8	0,7	..	0,8	0,7	..	0,7	0,6
5132 Undersköterskor, sjukvårdsbitr. m.fl.	..	0,2	0,3	..	0,0	0,0	..	0,7	0,7	..	1,2	1,2	..	2,0	2,0
5133 Vårdbiträden, personliga ass. m.fl.	0,0	0,1	0,1	0,0	0,2	0,1	1,9	0,2	0,4	0,9	0,1	0,2	2,3	1,9	1,9
5134 Skötare, vårdare m.fl.	..	0,8	0,6	..	0,0	0,0	..	0,3	0,3	..	1,3	1,0	..	1,3	1,0
514 Frisörer och annan servicepersonal (personliga tjänster)	..	1,1	0,9	..	0,0	0,0	..	0,0	0,0	..	0,7	0,6	..	2,9	3,0
5141 Frisörer, hudterapeuter m.fl.	..	1,2	1,1	..	0,0	0,0	..	0,0	0,0	..	0,8	0,7	..	3,1	3,3
515 Säkerhetspersonal	1,9	..	1,5	0,0	..	0,0	0,0	..	0,0	0,0	..	0,0	1,8	..	1,4
52 Försäljningsarb. inom detaljhandel m.m.	0,2	0,8	0,6	0,2	0,0	0,1	1,3	1,4	1,3	0,0	0,5	0,3	0,6	1,0	0,8
522 Försälj., detaljhand. demonstr. m.fl.	0,2	0,8	0,6	0,2	0,0	0,1	1,3	1,4	1,3	0,0	0,5	0,3	0,6	1,0	0,8
5221 Försäljare, dagligvaror	..	1,9	1,2	..	0,0	0,0	..	3,6	3,2	..	1,0	0,7	..	2,4	1,6
5222 Försäljare, fackhandel	0,0	0,2	0,1	0,0	0,0	0,0	1,4	1,0	1,1	0,0	0,4	0,3	0,9	0,6	0,7
6 Arbete inom jordbruk, trädgård, skogsbruk och fiske	4,4	2,3	3,9	0,3	0,6	0,4	0,9	0,6	0,8	2,3	1,8	2,2	0,0	3,8	1,0
61 Arbete inom jordbruk, trädgård, skogsbruk och fiske m m	4,4	2,3	3,9	0,3	0,6	0,4	0,9	0,6	0,8	2,3	1,8	2,2	0,0	3,8	1,0
6130 Växtodlare och djuruppfödare, blandad drift	3,0	..	3,1	0,7	..	1,0	0,0	..	0,0	3,7	..	3,6	0,0	..	0,0

Tabell 6b (forts)
Table 6b (cont'd)

Yrke	Besvär som följd av														
	Buller			Vibrationer			Värme, kyla, drag			Ämnen från växter, djur			Kemiska ämnen		
	M	Kv	Sa	M	Kv	Sa	M	Kv	Sa	M	Kv	Sa	M	Kv	Sa
7 Hantverksarbete inom byggverk-samhet och tillverkning	3,5	1,0	3,3	0,7	0,6	0,7	1,3	1,2	1,3	0,4	0,6	0,4	2,2	3,4	2,3
71 <i>Gruv-, bygg- och anläggningsarbete</i>	3,8	..	3,7	0,9	..	0,8	1,4	..	1,4	0,5	..	0,5	2,6	..	2,8
712 <i>Byggnads- och anläggningsarb. m.fl.</i>	6,0	..	5,9	1,1	..	1,0	2,2	..	2,2	0,3	..	0,3	2,9	..	3,1
7123 <i>Byggnadsträarb., inredningssnick. m.fl.</i>	6,1	..	6,0	1,2	..	1,2	2,7	..	2,6	0,0	..	0,0	2,5	..	2,8
713 <i>Byggnadshantverkare m.fl.</i>	1,9	..	1,9	0,8	..	0,8	1,0	..	1,1	0,5	..	0,6	1,4	..	1,3
7136 <i>Installationselektriker m.fl.</i>	2,4	..	2,7	0,9	..	0,9	1,0	..	1,0	1,0	..	1,0	0,0	..	0,0
7137 <i>Fastighetsskötare</i>	1,0	..	0,9	0,9	..	0,8	0,9	..	1,2	0,4	..	0,7	0,8	..	0,7
714 <i>Målare, lackerare, skorstensfejare o d</i>	3,5	..	3,3	0,5	..	0,4	0,0	..	0,0	1,0	..	0,9	5,6	..	6,7
72 <i>Metallhantverk, reparatörsarbete m.m.</i>	3,4	..	3,3	0,6	..	0,7	1,3	..	1,3	0,4	..	0,4	1,7	..	1,7
721 <i>Gjutare, svetsare, plåtslagare m.fl.</i>	5,6	..	5,5	0,8	..	0,8	0,9	..	0,9	0,5	..	0,5	2,9	..	2,9
722 <i>Smeder, verktygsmakare m.fl.</i>	4,4	..	4,1	0,4	..	0,4	2,8	..	2,6	0,0	..	0,0	0,0	..	0,0
723 <i>Maskin- och motorreparatörer</i>	3,1	..	3,0	0,2	..	0,2	2,1	..	2,0	0,5	..	0,5	1,8	..	1,8
7231 <i>Motorfordonsmekaniker och motorfordonsreparatörer</i>	1,7	..	1,7	0,4	..	0,4	2,2	..	2,2	0,5	..	0,5	1,9	..	1,9
7233 <i>Maskinmekaniker, maskinmontörer och maskinreparatörer</i>	4,8	..	4,8	0,0	..	0,0	1,9	..	1,9	0,5	..	0,5	1,9	..	1,8
724 <i>Elmont., tele- o elektronikrep. m.fl.</i>	1,7	..	1,7	0,8	..	1,1	0,2	..	0,2	0,3	..	0,3	1,4	..	1,3
7242 <i>Tele- och elektronikreparatörer m.fl.</i>	1,3	..	1,2	0,0	..	0,6	0,0	..	0,0	0,0	..	0,0	0,0	..	0,0
73 <i>Finmekaniskt och grafiskt hantverk, konsthantverk m.m.</i>	1,4	0,0	0,0	0,0	1,6
74 <i>Annat hantverksarbete</i>	0,9	..	1,2	0,0	..	0,0	1,7	..	1,8	0,0	..	0,0	2,0	..	2,7
8 Process- och maskinoperatörs-, transportarbete m.m.	2,5	3,9	2,8	1,8	1,3	1,7	1,6	2,6	1,7	0,2	1,0	0,4	1,9	1,3	1,8
81 <i>Processoperatörsarbete</i>	4,9	..	6,2	1,6	..	1,4	2,9	..	2,8	0,0	..	0,6	2,1	..	2,1
814 <i>Processoperatörer, trä- och pappersindustri</i>	9,3	2,8	3,4	1,4	2,4
82 <i>Maskinoperatörs- o monteringsarbete</i>	2,2	3,1	2,5	0,6	0,7	0,7	1,0	1,6	1,2	0,0	0,5	0,2	2,4	1,3	2,1
821 <i>Maskinop., metall- o mineralbehandl.</i>	3,0	..	3,1	0,8	..	1,0	0,5	..	0,4	0,0	..	0,0	3,6	..	3,7
8211 <i>Verktygsmaskinoperatörer</i>	3,2	..	3,3	0,8	..	1,1	0,5	..	0,4	0,0	..	0,0	3,8	..	3,8
827 <i>Maskinoperatörer, livsmedelsind. m.m.</i>	3,8	0,9	4,0	0,9	3,8
828 <i>Montörer</i>	2,4	1,7	2,2	0,0	1,5	0,4	1,1	0,8	1,0	0,0	0,0	0,0	1,3	0,8	1,2
8281 <i>Fordonsmontörer</i>	3,1	..	2,6	0,0	..	0,6	1,5	..	1,7	0,0	..	0,0	0,0	..	0,5
8283 <i>Montörer, metall-, gummi- o plastprod.</i>	0,6	..	0,5	0,0	..	0,0	0,0	..	0,0	0,0	..	0,0	2,5	..	1,8
83 <i>Transport- och maskinförararbete</i>	2,2	..	2,2	2,9	..	3,1	1,8	..	2,2	0,5	..	0,6	1,3	..	1,3
832 <i>Fordonsförare</i>	1,6	..	1,7	2,5	..	2,9	1,5	..	2,1	0,3	..	0,5	1,2	..	1,2
8321 <i>Bil- och taxiförare</i>	0,0	..	0,0	0,0	..	0,0	0,0	..	0,8	0,0	..	0,0	2,7	..	2,3
8322 <i>Buss- och spårvagnsförare</i>	0,0	..	1,0	9,3	..	9,8	5,8	..	7,5	1,1	..	1,8	0,8	..	1,1
8323 <i>Lastbils- och långtradarförare</i>	2,7	..	2,6	1,2	..	1,2	0,5	..	0,5	0,2	..	0,2	0,9	..	0,9
833 <i>Maskinförare</i>	3,3	..	3,2	4,2	..	4,0	2,8	..	2,7	1,0	..	0,9	1,4	..	1,3
8334 <i>Truckförare</i>	1,9	1,5	3,0	0,0	1,3
9 Arb. utan krav på särskild yrkesutb.	2,7	1,5	1,9	0,9	0,0	0,3	0,9	1,0	0,9	0,7	1,2	1,0	2,3	2,9	2,7
91 <i>Servicearbete utan krav på särskild yrkesutbildning</i>	2,5	1,4	1,7	1,0	0,0	0,3	0,4	0,8	0,7	0,5	1,1	0,9	2,1	2,5	2,4
912 <i>Städare m.fl.</i>	..	1,5	1,5	..	0,0	0,4	..	0,8	0,7	..	1,4	1,5	..	2,9	3,0
9122 <i>Hotell- och kontorsstädare m.fl.</i>	..	1,5	1,5	..	0,0	0,4	..	0,8	0,7	..	1,4	1,5	..	2,9	3,1
913 <i>Köks- och restaurangbiträden</i>	..	1,1	0,9	..	0,0	0,0	..	0,8	0,7	..	0,5	0,4	..	2,2	1,8
914 <i>Tidningsdistributörer, vaktmäst. m.fl.</i>	3,8	0,0	0,5	0,6	1,0
93 <i>Annat arbete utan krav på särskild yrkesutbildning</i>	3,3	0,4	2,6	1,7	5,4
Samtliga	2,0	1,6	1,8	0,6	0,2	0,4	0,8	0,7	0,8	0,3	0,6	0,5	1,1	1,2	1,2

Tabell 6c

Andel sysselsatta som haft besvär under de senaste 12 månaderna till följd av påfrestande arbetsställningar, korta upprepade arbetsmoment, tung manuell hantering, bildskärmsarbete fördelade efter yrke (SSYK) och kön. 2003. Procent av samtliga sysselsatta

Table 6c

Work related health problems during the last twelve months due to strenuous working postures, repetitive work, heavy manual handling and display/computer work according to occupation (ISCO88 COM) and sex. 2003. Percent of the population employed

Yrke/Occupation	Besvär till följd av/Health problems due to											
	Påfrestande arbetsställningar/ Strenuous working postures			Korta upprepade arbetsmoment/ Repetitive work			Tung manuell hantering/ Heavy manual handling			Arbete vid bildskärm, persondator/ Display/computer work		
	M	Kv	Sa	M	Kv	Sa	M	Kv	Sa	M	Kv	Sa
1 Ledningsarbete	2,7	6,0	3,7	1,0	2,7	1,5	3,1	3,8	3,3	3,9	3,9	3,9
12 <i>Ledningsarbete i stora och medelstora företag</i>	1,5	3,7	2,1	0,3	0,6	0,4	0,9	2,7	1,4	4,5	4,0	4,3
121 Verkställande direktörer, verkchefer m.fl.	0,5	0,7	0,0	1,8
122 Drift- och verksamhetschefer	2,2	5,7	3,4	0,0	1,2	0,4	0,5	4,1	1,7	3,6	3,1	3,4
123 Chefer för särskilda funktioner	1,0	..	1,3	0,3	..	0,2	1,7	..	1,5	6,4	..	6,3
13 <i>Ledningsarbete i mindre företag, myndigheter</i>	5,2	11,1	6,9	2,6	7,2	4,0	7,5	6,1	7,1	2,8	3,6	3,0
131 Chefer för mindre företag och enheter	5,2	11,1	6,9	2,6	7,2	4,0	7,5	6,1	7,1	2,8	3,6	3,0
1314 Chefer f mindre företag, handel, hotell o restaurang, transport o kommunikation	6,4	..	8,4	3,8	..	4,5	10,0	..	8,5	2,8	..	1,8
2 Arbete som kräver teoretisk specialistkompetens	3,1	5,4	4,3	1,3	2,0	1,6	0,7	1,4	1,1	5,1	6,2	5,7
21 <i>Arb. som kräver teor. specialistkompetens inom teknik- o datavet. m.m.</i>	2,6	2,8	2,6	1,1	1,0	1,1	0,5	0,8	0,5	7,4	13,0	8,5
213 Dataspecialister	2,3	..	2,1	0,7	..	0,7	0,7	..	0,8	8,0	..	9,3
2131 Systemerare och programmerare	2,7	..	2,2	0,8	..	0,8	0,8	..	0,9	8,2	..	9,4
214 Civilingenjörer, arkitekter m.fl.	3,1	..	3,5	1,8	..	1,8	0,3	..	0,2	6,6	..	7,6
22 <i>Arb. som kräver teor. specialistkompetens inom biologi, hälso- o sjukvård</i>	5,5	9,1	7,9	0,0	4,2	2,8	1,0	3,3	2,5	1,6	4,0	3,2
222 Hälso- och sjukvårdsspecialister	5,4	9,6	7,4	0,0	5,4	2,6	0,6	0,0	0,3	1,3	3,1	2,1
2221 Läkare	2,0	..	2,4	0,0	..	0,0	0,0	..	0,0	0,0	..	1,5
223 Barmorskor, sjuksköterskor med särskild kompetens	..	8,9	8,8	..	4,0	3,8	..	5,9	6,0	..	3,0	2,8
23 <i>Lärararbete inom universitet, gymnasie och grundskola</i>	4,8	5,7	5,4	1,5	0,9	1,1	1,5	1,6	1,5	2,0	1,8	1,8
231 Universitets- och högskollärare	3,9	0,7	0,0	6,7
232 Gymnasielärare m.fl.	6,8	9,0	7,9	1,8	2,8	2,3	2,1	2,4	2,2	0,8	3,7	2,3
2321 Gymnasielärare m.fl. i allmänna ämnen	..	6,5	6,2	..	1,6	1,5	..	2,5	1,9	..	5,5	3,9
2323 Lärare i praktisk-estetiska ämnen	12,8	4,9	2,8	0,0
233 Grundskollärare	1,9	5,0	4,3	0,8	0,4	0,5	0,0	1,1	0,8	0,0	0,0	0,0
24 <i>Annat arb. som kräver teoretisk specialistkompetens</i>	2,2	4,3	3,3	1,6	2,3	2,0	0,5	0,8	0,6	5,3	9,3	7,5
241 Företagsekonomer, marknadsförare och personaltjänstemän	1,7	3,8	2,8	1,3	1,1	1,2	0,0	0,2	0,1	5,6	8,4	7,0
2411 Revisorer m.fl.	2,0	3,7	2,9	0,0	2,1	1,1	0,0	0,0	0,0	4,6	6,9	5,9
2412 Personal-tjänstemän och yrkesvägledare	..	3,9	3,2	..	0,4	1,2	..	0,0	0,0	..	9,5	8,2
2413 Marknadsanalytiker, marknadsförare o d	1,1	1,4	0,5	7,0
2419 Övriga företagsekonomer	4,6	1,7	0,0	8,0
245 Journalister, konstnärer, skådesp. o d	4,1	5,6	4,9	4,2	6,0	5,1	0,8	1,5	1,1	6,7	10,8	8,8
2451 Journalister, för., informatörer m.fl.	3,3	2,2	0,5	12,4
247 Administratörer i offentlig förvaltning	4,3	0,0	2,4	4,9
249 Psykologer, socialsekreterare m.fl.	..	3,7	3,1	..	2,1	1,7	..	0,2	0,2	..	7,3	7,4
2492 Socialsekreterare och kuratorer	..	5,3	4,5	..	2,0	1,6	..	0,3	0,3	..	8,6	9,3
3 Arbete som kräver kortare högskole- utbildning eller motsv. kunskaper	3,8	7,7	5,7	0,9	2,6	1,8	2,3	4,6	3,5	4,3	5,8	5,0
31 <i>Tekniker- och ingenjörsarbete m.m.</i>	4,0	6,9	4,4	1,1	4,8	1,7	2,6	1,8	2,5	5,1	9,9	5,8
311 Ingenjörer och tekniker	3,7	4,9	3,9	0,9	5,8	1,6	2,0	1,3	1,9	4,5	11,1	5,4
3112 Byggnadsing. och byggnadstekniker	4,2	..	5,3	1,3	..	1,9	2,5	..	3,1	4,3	..	4,3
3114 Ingenjörer och tekniker inom elektronik och teleteknik	5,5	0,0	1,8	5,1
3115 Maskiningenjörer och maskintekniker	3,0	..	2,9	1,4	..	1,7	2,3	..	2,1	4,2	..	4,4

Tabell 6c (forts)
Table 6c (cont'd)

Yrke	Besvär till följd av												
	Påfrestande arbetsställningar			Korta upprepade arbetsmoment			Tung manuell hantering			Arbete vid bildskärm/persondator			
	M	Kv	Sa	M	Kv	Sa	M	Kv	Sa	M	Kv	Sa	
312	Datatekniker och dataoperatörer	3,9	..	4,7	1,6	..	1,9	2,9	..	2,9	8,6	..	9,2
3121	Datatekniker	4,1	..	4,9	1,7	..	2,0	3,0	..	3,0	8,2	..	9,1
32	<i>Arb. inom biologi, hälso- och sjukvård som kräver kortare högskoleutb.</i>	..	9,9	9,3	..	3,3	3,0	..	6,7	6,3	..	1,8	1,8
322	Sjuktymnaster, tandhygienister m.fl.	..	11,3	10,8	..	4,8	4,3	..	5,1	4,6	..	1,9	2,4
323	Sjuksköterskor	..	9,6	8,9	..	2,8	2,6	..	8,5	7,9	..	1,1	1,0
3239	Övriga sjuksköterskor	..	8,7	8,1	..	1,8	1,7	..	8,0	7,5	..	0,5	0,5
33	<i>Lärararbete som kräver kortare högskoleutbildning</i>	..	10,5	9,8	..	1,5	1,4	..	8,1	7,4	..	0,0	0,4
331	Förskollärare och fritidspedagoger	..	10,3	9,8	..	1,7	1,5	..	8,4	8,0	..	0,0	0,2
34	<i>Annat arbete som kräver kortare högskoleutbildning</i>	3,5	5,5	4,5	0,8	2,3	1,6	2,1	2,7	2,4	3,8	9,5	6,5
341	Säljare, inköpare, mäklare m.fl.	4,1	5,0	4,4	0,8	2,5	1,4	2,5	3,2	2,8	3,8	8,3	5,4
3415	Företagssäljare	5,9	1,7	4,8	1,4	1,1	1,3	3,5	7,2	4,4	3,4	6,9	4,3
3416	Inköpare	1,4	0,7	1,6	2,5
3418	Banktjänstemän, kreditrådgivare m.fl.	..	9,7	6,9	..	5,7	3,4	..	1,0	0,6	..	11,3	8,7
342	Agenter, förmedlare m.fl.	3,6	1,7	0,0	8,1
343	Redovisningsekonomer, adm. ass m.fl.	2,6	5,2	4,5	0,7	1,7	1,4	2,8	0,8	1,3	7,5	12,5	11,2
3431	Administrativa assistenter	..	4,8	4,4	..	1,7	1,6	..	1,4	1,8	..	12,6	12,0
3433	Redovisningsekonomer m.fl.	..	5,7	4,7	..	1,7	1,2	..	0,0	0,6	..	12,6	10,1
346	Behandlingsass., fritidsledare m.fl.	..	8,7	6,1	..	1,8	1,7	..	5,9	4,2	..	1,2	1,3
3461	Behandlingsassistenter m.fl.	2,6	1,1	3,2	1,7
347	Tecknare, underhållare, prof. idrottsutöv.	4,8	2,3	4,4	4,2
4	Kontors- och kundservicearbete	10,7	9,5	9,8	5,1	6,2	5,9	11,6	4,6	6,6	1,8	9,7	7,5
41	<i>Kontorsarbete m.m.</i>	12,1	9,2	10,2	5,9	5,3	5,5	13,3	4,5	7,3	1,9	10,6	7,8
411	Kontorssekreterare o dataregistrerare	..	9,2	8,8	..	5,4	5,2	..	1,7	1,7	..	15,4	14,8
4112	Kontorssekreterare, läkarsekr. m.fl.	..	8,7	8,6	..	5,5	5,4	..	1,8	1,7	..	15,6	15,4
412	Bokförings- och redovisningsass m.fl.	..	5,0	4,6	..	3,0	2,8	..	0,9	0,8	..	12,5	11,6
413	Lager- och transportassistenter m.fl.	12,6	..	12,4	6,0	..	6,7	17,6	..	16,9	0,5	..	1,4
4131	Lagerassistenter m.fl.	13,6	..	14,0	6,1	..	6,8	19,9	..	19,8	0,0	..	0,6
415	Brevbärare m.fl.	25,6	12,0	17,5	0,8
419	Övrig kontorspersonal	..	9,1	8,6	..	4,7	4,5	..	3,7	3,7	..	9,5	9,4
42	<i>Kundservicearbete</i>	..	10,1	8,7	..	8,4	7,1	..	4,8	4,2	..	7,6	6,6
421	Kassapersonal m.fl.	..	12,0	10,5	..	13,1	11,4	..	6,6	5,7	..	5,8	5,0
4211	Butikskassörer, biljettförsäljare m.fl.	..	11,4	10,1	..	13,7	12,2	..	7,2	6,4	..	3,5	3,1
422	Kundinformatörer	..	8,7	7,5	..	5,0	4,2	..	3,6	3,2	..	8,9	7,7
4222	Receptionister m.fl.	..	11,1	10,3	..	5,3	4,6	..	5,7	5,0	..	7,2	6,2
5	Service-, omsorgs- o försäljningsarb.	8,5	18,2	15,9	2,3	5,0	4,3	8,2	16,7	14,7	0,8	0,4	0,5
51	<i>Service-, omsorgs- o säkerhetsarbete</i>	10,0	19,2	17,5	2,6	4,7	4,3	8,3	18,3	16,5	0,7	0,3	0,4
512	Storhushålls- och restaurangpersonal	13,8	20,6	18,1	4,9	10,7	8,6	9,8	21,5	17,2	0,0	0,5	0,3
5122	Kockar och kokerskor	..	19,8	17,9	..	10,5	8,6	..	22,2	17,7	..	0,0	0,0
513	Vård- och omsorgspersonal m.fl.	9,2	18,5	17,4	3,0	3,7	3,6	8,8	19,2	18,0	1,2	0,2	0,3
5131	Barnskötare m.fl.	..	14,2	13,6	..	4,0	3,6	..	12,4	12,3	..	0,2	0,6
5132	Undersköterskor, sjukvårdsbitr. m.fl.	..	21,9	21,1	..	4,2	4,0	..	24,5	23,3	..	0,1	0,1
5133	Vårdbiträden, personliga ass. m.fl.	12,8	20,1	19,0	4,2	2,9	3,1	12,1	21,7	20,2	0,0	0,0	0,0
5134	Skötare, vårdare m.fl.	..	10,3	8,4	..	2,9	2,7	..	10,3	8,5	..	0,0	0,5
514	Frisörer och annan servicepersonal (personliga tjänster)	..	32,4	28,0	..	13,6	11,4	..	3,0	3,1	..	0,7	0,6
5141	Frisörer, hudterapeuter m.fl.	..	33,4	29,6	..	14,7	12,7	..	1,5	1,3	..	0,0	0,0
515	Säkerhetspersonal	9,3	..	10,4	0,4	..	1,0	7,3	..	6,2	0,0	..	1,0
52	<i>Försäljningsarb. inom detaljhandel m.m.</i>	6,4	14,0	11,0	1,8	6,1	4,4	8,0	10,3	9,4	1,1	0,9	0,9
522	Försälj., detaljhand. demonstr. m.fl.	6,4	14,0	11,0	1,8	6,1	4,4	8,0	10,3	9,4	1,1	0,9	0,9
5221	Försäljare, dagligvaror	..	15,9	12,9	..	8,5	6,7	..	12,1	12,0	..	0,0	0,0
5222	Försäljare, fackhandel	7,6	14,2	11,9	2,0	4,6	3,7	8,6	9,3	9,1	1,0	0,0	0,3
6	Arbete inom jordbruk, trädgård, skogsbruk och fiske	15,1	21,3	16,7	5,3	8,1	6,0	13,7	20,7	15,5	0,8	0,9	0,8
61	<i>Arbete inom jordbruk, trädgård, skogsbruk och fiske m m</i>	15,1	21,3	16,7	5,3	8,1	6,0	13,7	20,7	15,5	0,8	0,9	0,8
6130	Växtodlare och djuruppfödare, blandad drift	14,3	..	14,5	4,4	..	5,1	14,0	..	14,3	0,0	..	0,0

Tabell 6c (forts)
Table 6c (cont'd)

Yrke	Besvär till följd av											
	Påfrestande arbetsställningar			Korta upprepade arbetsmoment			Tung manuell hantering			Arbete vid bildskärm/persondator		
	M	Kv	Sa	M	Kv	Sa	M	Kv	Sa	M	Kv	Sa
7 Hantverksarbete inom byggverk- samhet och tillverkning	16,5	18,4	16,6	5,4	10,7	5,7	14,4	7,7	14,0	0,5	1,1	0,5
71 Gruv-, bygg- och anläggningsarbete	19,1	..	19,0	6,1	..	6,2	17,7	..	17,4	0,3	..	0,3
712 Byggnads- och anläggningsarb. m.fl.	21,4	..	21,2	7,1	..	7,0	23,5	..	23,2	0,4	..	0,4
7123 Byggnadsstråarb., inredningssnick. m.fl.	19,4	..	19,4	7,3	..	7,1	20,6	..	20,2	0,0	..	0,0
713 Byggnadshantverkare m.fl.	16,2	..	16,1	5,1	..	5,1	14,4	..	14,3	0,3	..	0,3
7136 Installationselektriker m.fl.	19,9	..	19,6	5,5	..	5,7	10,8	..	10,8	0,5	..	0,5
7137 Fastighetsskötare	11,7	..	12,0	4,4	..	4,4	14,1	..	13,9	0,5	..	0,4
714 Målare, lackerare, skorstensfejare o d	23,3	..	23,8	6,9	..	8,4	9,6	..	9,6	0,0	..	0,0
72 Metallhantverk, reparatörsarbete m.m.	14,5	..	14,6	4,6	..	4,7	11,3	..	11,3	0,7	..	0,8
721 Gjutare, svetsare, plåtslagare m.fl.	16,3	..	16,7	6,4	..	6,6	15,4	..	15,4	0,0	..	0,0
722 Smeder, verktygsmakare m.fl.	14,2	..	14,6	5,7	..	5,4	12,3	..	12,1	0,8	..	0,8
723 Maskin- och motorreparatörer	15,4	..	15,3	3,5	..	3,5	12,2	..	12,1	0,4	..	0,4
7231 Motorfordonsmekaniker och motorfordonsreparatörer	14,4	..	14,4	2,9	..	2,9	11,5	..	11,5	0,0	..	0,0
7233 Maskinmekaniker, maskinmontörer och maskinreparatörer	17,2	..	16,9	4,4	..	4,3	13,4	..	13,2	1,0	..	1,0
724 Elmont., tele- o elektronikrep. m.fl.	12,4	..	12,2	4,1	..	4,2	6,8	..	6,8	1,4	..	1,7
7242 Tele- och elektronikreparatörer m.fl.	9,1	..	9,2	2,7	..	3,1	5,1	..	5,4	2,6	..	3,2
73 Finmekaniskt och grafiskt hantverk, konsthantverk m.m.	13,4	5,2	5,7	1,1
74 Annat hantverksarbete	10,3	..	12,6	6,4	..	8,5	9,2	..	9,3	0,0	..	0,0
8 Process- och maskinoperatörs-, transportarbete m.m.	14,8	19,3	15,6	6,3	15,8	8,1	10,7	14,5	11,4	0,4	0,0	0,3
81 Processoperatörsarbete	12,5	..	12,1	5,9	..	6,5	7,9	..	8,7	0,4	..	0,3
814 Processoperatörer, trä- och pappersindustri	13,2	8,0	10,6	0,8
82 Maskinoperatörs- o monteringsarbete	15,5	19,7	16,7	7,9	18,6	11,0	13,1	16,3	14,0	0,4	0,0	0,3
821 Maskinop., metall- o mineralbehandl.	17,3	..	17,5	7,0	..	8,1	13,2	..	13,0	0,3	..	0,3
8211 Verktygsmaskinoperatörer	17,6	..	17,8	7,4	..	8,5	12,9	..	12,7	0,4	..	0,3
827 Maskinoperatörer, livsmedelsind. m.m.	24,1	20,2	18,4	0,0
828 Montörer	18,6	18,1	18,5	9,7	19,6	12,3	13,5	17,6	14,6	0,0	0,0	0,0
8281 Fordonsmontörer	19,7	..	20,2	9,6	..	13,0	15,1	..	19,1	0,0	..	0,0
8283 Montörer, metall-, gummi- o plastprod.	16,0	..	14,4	12,3	..	11,9	12,8	..	11,6	0,0	..	0,0
83 Transport- och maskinförararbete	14,7	..	15,2	4,9	..	4,7	9,2	..	8,8	0,3	..	0,3
832 Fordonsförare	14,0	..	14,7	3,0	..	2,9	9,2	..	8,8	0,2	..	0,2
8321 Bil- och taxiförare	10,4	..	12,1	2,6	..	3,0	4,7	..	5,7	1,2	..	1,1
8322 Buss- och spårvagnsförare	19,4	..	20,9	6,8	..	5,5	7,3	..	5,9	0,0	..	0,0
8323 Lastbils- och långtradarförare	13,4	..	13,2	1,9	..	1,8	11,2	..	11,1	0,0	..	0,0
833 Maskinförare	17,0	..	17,2	9,1	..	8,8	10,2	..	9,8	0,6	..	0,6
8334 Truckförare	18,2	12,0	12,3	0,0
9 Arb. utan krav på särskild yrkesutb. Servicearbete utan krav på särskild yrkesutbildning	11,7	17,7	15,7	4,0	10,2	8,2	10,7	14,0	12,9	0,8	0,3	0,4
91 Städningsarbete	12,0	18,3	16,5	3,9	10,0	8,3	9,0	14,3	12,8	0,4	0,3	0,3
912 Städare m.fl.	..	19,6	20,0	..	12,2	11,0	..	14,4	14,1	..	0,0	0,2
9122 Hotell- och kontorsstädare m.fl.	..	19,6	19,7	..	12,2	11,2	..	14,4	14,1	..	0,0	0,2
913 Köks- och restaurangbiträden	..	19,2	16,9	..	8,7	7,2	..	15,0	13,0	..	0,7	0,6
914 Tidningsdistributörer, vaktmäst. m.fl.	7,4	1,9	8,6	0,0
93 Annat arbete utan krav på särskild yrkesutbildning	10,6	7,8	14,2	1,6
Samtliga	9,2	12,0	10,5	3,3	4,9	4,1	7,4	8,8	8,1	2,4	4,1	3,2

Tabell 6d

Andel sysselsatta som haft besvär under de senaste 12 månaderna till följd av mobbning, trakasserier, hot eller våld, stress, psykiska påfrestningar eller andra orsaker fördelade efter yrke (SSYK) och kön. 2003.
Procent av samtliga sysselsatta

Table 6d

Work related health problems during the last twelve months due to bullying/harassment, threat/violence, mental stress and other factors according to occupation (ISCO88 COM) and sex. 2003.
Percent of the population employed

Yrke/Occupation	Besvär till följd av/Health problems due to											
	Mobbning, trakasserier/ Bullying, harassment			Hot eller våld/ Threat, violence			Stress, psykiska påfrestningar/ Mental stress			Andra orsaker/ Other factors		
	M	Kv	Sa	M	Kv	Sa	M	Kv	Sa	M	Kv	Sa
1 Ledningsarbete	0,2	0,8	0,4	0,2	1,2	0,5	10,5	18,0	12,8	1,7	3,2	2,2
12 <i>Ledningsarbete i stora och medelstora företag</i>	0,4	0,6	0,5	0,2	0,8	0,4	9,6	21,2	13,2	1,3	2,9	1,8
121 Verkställande direktörer, verkchefer m.fl.	0,0	0,0	9,3	1,4
122 Drift- och verksamhetschefer	0,9	0,3	0,7	0,4	1,4	0,8	12,2	26,3	17,0	0,7	4,4	2,0
123 Chefer för särskilda funktioner	0,0	..	0,4	0,0	..	0,0	6,7	..	10,1	1,7	..	1,7
13 <i>Ledningsarbete i mindre företag, myndigheter</i>	0,0	1,1	0,3	0,2	2,2	0,8	12,7	11,8	12,4	2,6	3,9	3,0
131 Chefer för mindre företag och enheter	0,0	1,1	0,3	0,2	2,2	0,8	12,7	11,8	12,4	2,6	3,9	3,0
1314 Chefer f mindre företag, handel, hotell o restaurang, transport o kommunikation	0,0	..	0,0	0,5	..	0,9	11,6	..	10,8	1,7	..	1,6
2 Arbete som kräver teoretisk specialistkompetens	0,6	0,4	0,5	0,1	0,6	0,4	11,3	19,6	15,5	2,4	4,0	3,2
21 <i>Arb. som kräver teor. specialistkompetens inom teknik- o datavet. m.m.</i>	0,4	0,0	0,4	0,0	0,0	0,0	7,6	15,5	9,2	0,9	2,7	1,2
213 Dataspecialister	0,3	..	0,2	0,0	..	0,0	7,5	..	9,0	1,0	..	1,5
2131 Systemerare och programmerare	0,3	..	0,2	0,0	..	0,0	6,9	..	8,4	0,9	..	1,5
214 Civilingenjörer, arkitekter m.fl.	0,3	..	0,3	0,0	..	0,0	8,2	..	9,7	0,7	..	0,8
22 <i>Arb. som kräver teor. specialistkomp. inom biologi, hälso- o sjukvård</i>	0,0	1,0	0,6	0,0	0,8	0,5	17,1	17,9	17,7	5,9	5,2	5,5
222 Hälso- och sjukvårdsspecialister	0,0	2,0	1,0	0,0	0,0	0,0	17,7	19,6	18,6	5,9	7,3	6,6
2221 Läkare	0,0	..	0,8	0,0	..	0,0	18,5	..	18,3	6,3	..	7,0
223 Barmorskor, sjuksköterskor med särskild kompetens	..	0,4	0,4	..	1,4	1,3	..	17,5	17,3	..	4,7	4,9
23 <i>Läraryrke inom universitet, gymnasie och grundskola</i>	0,5	0,5	0,5	0,5	0,9	0,7	15,0	25,5	21,6	3,5	5,5	4,8
231 Universitets- och högskollärare	0,0	0,0	20,0	6,8
232 Gymnasielärare m.fl.	1,2	0,2	0,7	1,3	0,0	0,6	17,5	25,6	21,7	3,7	7,3	5,6
2321 Gymnasielärare m.fl. i allmänna ämnen	..	0,0	1,1	..	0,0	1,2	..	25,4	25,3	..	6,7	4,3
2323 Lärare i praktisk-estetiska ämnen	0,0	0,0	17,9	6,5
233 Grundskollärare	0,0	0,9	0,7	0,0	1,3	1,0	14,9	24,9	22,5	3,9	4,6	4,5
24 <i>Annat arb. som kräver teoretisk specialistkompetens</i>	0,9	0,2	0,5	0,1	0,5	0,3	11,4	16,3	14,1	2,5	2,6	2,6
241 Företagsekonomer, marknadsförare och personaltjänstemän	0,5	0,0	0,3	0,0	0,0	0,0	10,9	12,2	11,5	2,2	1,1	1,7
2411 Revisorer m.fl.	0,0	0,0	0,0	0,0	0,0	0,0	7,6	7,5	7,5	1,9	0,5	1,1
2412 Personaltjänstemän och yrkesvägledare	..	0,0	1,0	..	0,0	0,0	..	10,1	12,4	..	1,6	1,6
2413 Marknadsanalytiker, marknadsförare o d	0,0	0,0	15,1	2,1
2419 Övriga företagsekonomer	0,4	0,0	9,7	1,0
245 Journalister, konstnärer, skådesp. o d	1,0	0,0	0,5	0,0	0,0	0,0	11,5	14,9	13,2	4,0	5,1	4,6
2451 Journalister, för., informatörer m.fl.	0,8	0,0	16,9	4,2
247 Administratörer i offentlig förvaltning	1,0	0,0	14,2	3,0
249 Psykologer, socialsekreterare m.fl.	..	0,4	1,4	..	3,0	2,5	..	28,2	25,3	..	3,4	3,2
2492 Socialsekreterare och kuratorer	..	0,6	2,0	..	4,3	3,6	..	30,7	28,3	..	4,8	4,6
3 Arbete som kräver kortare högskoleutbildning eller motsv. kunskaper	0,4	0,4	0,4	0,4	0,4	0,4	8,8	14,5	11,6	3,1	3,1	3,1
31 <i>Tekniker- och ingenjörsarbete m.m.</i>	0,1	0,6	0,2	0,1	0,0	0,1	8,8	14,0	9,6	2,5	2,7	2,5
311 Ingenjörer och tekniker	0,2	1,0	0,3	0,1	0,0	0,1	9,7	16,4	10,6	2,6	1,8	2,5
3112 Byggnadsing. och byggnadstekniker	0,9	..	1,4	0,0	..	0,0	7,6	..	8,4	2,5	..	2,3
3114 Ingenjörer och tekniker inom elektronik och teleteknik	0,0	0,0	9,6	0,9
3115 Maskiningenjörer och maskintekniker	0,0	..	0,0	0,0	..	0,0	10,1	..	11,4	2,8	..	2,5

Tabell 6d (forts)
Table 6d (cont'd)

Yrke	Besvär till följd av									Andra orsaker		
	Mobbing, trakasserier			Hot eller våld			Stress, psykiska påfrestningar					
	M	Kv	Sa	M	Kv	Sa	M	Kv	Sa	M	Kv	Sa
312 Datatekniker och dataoperatörer	0,0	..	0,0	0,0	..	0,0	8,7	..	9,6	2,4	..	2,9
3121 Datatekniker	0,0	..	0,0	0,0	..	0,0	8,9	..	9,9	1,6	..	2,1
32 Arb. inom biologi, hälso- och sjukvård som kräver kortare högskoleutb.	..	0,3	0,3	..	0,5	0,6	..	15,1	14,3	..	3,4	3,6
322 Sjukgymnaster, tandhygienister m.fl.	..	0,0	0,0	..	0,0	0,0	..	13,8	12,5	..	4,6	4,4
323 Sjuksköterskor	..	0,6	0,6	..	0,8	1,0	..	16,7	16,4	..	2,9	3,4
3239 Övriga sjuksköterskor	..	0,4	0,4	..	0,3	0,8	..	14,0	14,7	..	3,5	4,0
33 Lärararbete som kräver kortare högskoleutbildning	..	0,4	0,6	..	0,2	0,4	..	17,4	16,5	..	4,3	4,1
331 Förskollärare och fritidspedagoger	..	0,5	0,4	..	0,3	0,2	..	18,0	17,5	..	4,2	4,2
34 Annat arbete som kräver kortare högskoleutbildning	0,5	0,4	0,5	0,6	0,5	0,5	8,7	13,1	10,9	3,5	2,6	3,1
341 Säljare, inköpare, mäklare m.fl.	0,4	0,3	0,4	0,0	0,2	0,1	9,1	13,2	10,6	1,9	2,6	2,1
3415 Företagssäljare	0,7	0,0	0,5	0,0	0,0	0,0	10,2	13,3	10,9	2,6	4,3	3,0
3416 Inköpare	0,0	0,0	10,2	1,3
3418 Banktjänstemän, kreditrådgivare m.fl.	..	0,4	0,2	..	0,8	0,5	..	13,6	9,6	..	2,9	2,1
342 Agenter, förmedlare m.fl.	0,0	1,1	8,6	2,1
343 Redovisningsekonomer, adm. ass m.fl.	0,0	0,5	0,4	0,0	0,3	0,2	6,1	11,7	10,2	2,7	1,5	1,8
3431 Administrativa assistenter	..	0,7	0,5	..	0,0	0,0	..	13,1	11,7	..	1,7	2,4
3433 Redovisningsekonomer m.fl.	..	0,3	0,2	..	0,7	0,5	..	9,4	7,9	..	0,9	0,7
346 Behandlingsass., fritidsledare m.fl.	..	0,8	0,5	..	1,7	1,6	..	16,7	15,3	..	3,6	4,9
3461 Behandlingsassistenter m.fl.	0,0	2,5	17,5	8,8
347 Tecknare, underhållare, prof. idrottsutöv.	0,7	0,0	8,1	5,3
4 Kontors- och kundservicearbete	0,0	0,7	0,5	0,2	0,2	0,2	6,9	9,9	9,1	4,2	2,1	2,7
41 Kontorsarbete m.m.	0,0	0,7	0,5	0,0	0,1	0,1	7,2	9,4	8,7	4,3	2,1	2,8
411 Kontorssekreterare o dataregistrerare	..	1,1	1,0	..	0,0	0,0	..	11,2	11,3	..	1,7	1,6
4112 Kontorssekreterare, läkarsekr. m.fl.	..	1,1	1,1	..	0,0	0,0	..	11,4	11,8	..	1,7	1,7
412 Bokförings- och redovisningsass m.fl.	..	0,4	0,4	..	0,0	0,0	..	10,5	9,7	..	1,9	2,8
413 Lager- och transportassistenter m.fl.	0,0	..	0,4	0,0	..	0,4	6,9	..	7,0	3,5	..	2,9
4131 Lagerassistenter m.fl.	0,0	..	0,4	0,0	..	0,4	7,1	..	7,0	4,0	..	3,3
415 Brevbärare m.fl.	0,0	0,0	11,3	5,4
419 Övrig kontorspersonal	..	0,8	0,7	..	0,0	0,0	..	8,4	8,0	..	2,4	2,5
42 Kundservicearbete	..	0,7	0,6	..	0,4	0,6	..	11,2	10,2	..	2,0	2,2
421 Kassapersonal m.fl.	..	0,6	0,5	..	0,9	1,4	..	8,9	8,4	..	1,7	1,5
4211 Butikskassörer, biljettförsäljare m.fl.	..	0,7	0,7	..	1,2	1,0	..	7,2	6,4	..	2,2	2,0
422 Kundinformatörer	..	0,9	0,7	..	0,0	0,0	..	13,0	11,5	..	2,2	2,7
4222 Receptionister m.fl.	..	0,5	0,4	..	0,0	0,0	..	12,9	11,9	..	2,6	3,3
5 Service-, omsorgs- o försäljningsarb.	0,1	0,4	0,4	1,0	1,2	1,2	8,1	12,6	11,6	3,7	4,7	4,5
51 Service-, omsorgs- o säkerhetsarbete	0,2	0,3	0,3	1,7	1,3	1,4	8,4	13,6	12,6	4,0	4,8	4,6
512 Storhushålls- och restaurangpersonal	0,0	0,4	0,3	0,0	0,0	0,0	12,8	14,1	13,6	3,1	4,2	3,8
5122 Kockar och kokerskor	..	0,0	0,0	..	0,0	0,0	..	14,3	12,4	..	5,0	4,0
513 Vård- och omsorgspersonal m.fl.	0,0	0,3	0,3	1,5	1,4	1,4	8,6	13,9	13,3	2,3	4,8	4,5
5131 Barnskötare m.fl.	..	0,2	0,2	..	0,3	0,3	..	12,8	12,3	..	4,0	3,7
5132 Undersköterskor, sjukvårdsbitr. m.fl.	..	0,3	0,2	..	1,4	1,5	..	14,7	14,1	..	5,2	5,0
5133 Vårdbiträden, personliga ass. m.fl.	0,0	0,2	0,2	0,0	1,1	0,9	10,2	13,6	13,1	1,9	4,6	4,2
5134 Skötare, vårdare m.fl.	..	0,7	0,5	..	5,2	4,8	..	11,7	11,3	..	4,2	4,3
514 Frisörer och annan servicepersonal (personliga tjänster)	..	0,0	0,0	..	0,0	0,0	..	8,9	7,5	..	1,6	1,4
5141 Frisörer, hudterapeuter m.fl.	..	0,0	0,0	..	0,0	0,0	..	8,6	7,4	..	0,7	0,6
515 Säkerhetspersonal	1,0	..	0,8	2,7	..	3,3	4,7	..	5,5	9,4	..	10,6
52 Försäljningsarb. inom detaljhandel m.m.	0,0	1,0	0,6	0,0	0,8	0,5	7,6	8,8	8,3	3,4	4,6	4,1
522 Försälj., detaljhand. demonstr. m.fl.	0,0	1,0	0,6	0,0	0,8	0,5	7,6	8,8	8,3	3,4	4,6	4,1
5221 Försäljare, dagligvaror	..	0,6	0,4	..	0,5	0,3	..	9,4	9,7	..	5,3	5,4
5222 Försäljare, fackhandel	0,0	0,9	0,6	0,0	0,3	0,2	7,9	9,2	8,8	3,1	4,0	3,7
6 Arbete inom jordbruk, trädgård, skogsbruk och fiske	0,0	0,0	0,0	0,0	0,4	0,1	4,2	5,5	4,5	5,6	2,1	4,7
61 Arbete inom jordbruk, trädgård, skogsbruk och fiske m m	0,0	0,0	0,0	0,0	0,4	0,1	4,2	5,5	4,5	5,6	2,1	4,7
6130 Växtodlare och djuruppfödare, blandad drift	0,0	..	0,0	0,0	..	0,0	1,9	..	2,2	5,0	..	5,3

Tabell 6d (forts)
Table 6d (cont'd)

Yrke	Besvär till följd av											
	Mobbning, trakasserier			Hot eller våld			Stress, psykiska påfrestningar			Andra orsaker		
	M	Kv	Sa	M	Kv	Sa	M	Kv	Sa	M	Kv	Sa
7 Hantverksarbete inom byggverk- samhet och tillverkning	0,3	2,1	0,4	0,0	0,6	0,1	6,3	10,6	6,6	5,7	1,6	5,4
71 <i>Gruv-, bygg- och anläggningsarbete</i>	0,3	..	0,3	0,1	..	0,1	6,0	..	6,2	6,2	..	6,2
712 <i>Byggnads- och anläggningsarb. m.fl.</i>	0,2	..	0,2	0,0	..	0,0	6,1	..	6,0	7,5	..	7,3
7123 <i>Byggnadsträarb., inredningssnick. m.fl.</i>	0,0	..	0,0	0,0	..	0,0	5,9	..	5,7	8,0	..	7,8
713 <i>Byggnadshantverkare m.fl.</i>	0,2	..	0,3	0,2	..	0,2	6,1	..	6,6	5,8	..	5,8
7136 <i>Installationselektriker m.fl.</i>	0,0	..	0,0	0,0	..	0,0	8,2	..	8,3	4,4	..	4,2
7137 <i>Fastighetsskötare</i>	0,4	..	0,8	0,4	..	0,4	5,2	..	6,2	6,1	..	6,1
714 <i>Målare, lackerare, skorstensfejare o d</i>	0,7	..	0,7	0,0	..	0,0	4,9	..	4,6	3,5	..	3,9
72 <i>Metallhantverk, reparatörsarbete m.m.</i>	0,3	..	0,3	0,0	..	0,0	6,5	..	6,6	5,5	..	5,3
721 <i>Gjutare, svetsare, plåtslagare m.fl.</i>	0,0	..	0,0	0,0	..	0,0	4,8	..	5,1	5,7	..	5,6
722 <i>Smeder, verktygsmakare m.fl.</i>	0,0	..	0,0	0,0	..	0,0	7,9	..	8,5	7,9	..	7,4
723 <i>Maskin- och motorreparatörer</i>	0,3	..	0,3	0,0	..	0,0	5,5	..	5,4	5,6	..	5,5
7231 <i>Motorfordonsmekaniker och motorfordonsreparatörer</i>	0,7	..	0,7	0,0	..	0,0	6,7	..	6,7	3,5	..	3,5
7233 <i>Maskinmekaniker, maskinmontörer och maskinreparatörer</i>	0,0	..	0,0	0,0	..	0,0	4,2	..	4,1	8,3	..	8,2
724 <i>Elmont., tele- o elektronikrep. m.fl.</i>	0,5	..	0,5	0,0	..	0,0	8,1	..	8,2	4,0	..	3,8
7242 <i>Tele- och elektronikreparatörer m.fl.</i>	0,0	..	0,0	0,0	..	0,0	11,5	..	11,1	4,2	..	3,9
73 <i>Finmekaniskt och grafiskt hantverk, konsthantverk m.m.</i>	0,0	0,0	9,9	4,1
74 <i>Annat hantverksarbete</i>	1,6	..	2,5	0,0	..	0,6	6,9	..	6,9	1,4	..	1,0
8 Process- och maskinoperatörs-, transportarbete m.m.	0,1	0,0	0,1	0,3	0,6	0,3	6,8	9,0	7,2	4,6	3,0	4,3
81 <i>Processoperatörsarbete</i>	0,5	..	0,5	0,0	..	0,0	4,5	..	5,7	3,8	..	3,9
814 <i>Processoperatörer, trä- och pappersindustri</i>	0,0	0,0	7,5	2,6
82 <i>Maskinoperatörs- o monteringsarbete</i>	0,1	0,0	0,1	0,0	0,0	0,0	6,6	8,2	7,0	3,7	1,7	3,1
821 <i>Maskinop., metall- o mineralbehandl.</i>	0,0	..	0,0	0,0	..	0,0	5,4	..	5,8	5,2	..	5,1
8211 <i>Verktygsmaskinoperatörer</i>	0,0	..	0,0	0,0	..	0,0	5,6	..	5,7	5,5	..	4,9
827 <i>Maskinoperatörer, livsmedelsind. m.m.</i>	0,0	0,0	8,3	1,8
828 <i>Montörer</i>	0,4	0,0	0,3	0,0	0,0	0,0	6,6	6,8	6,6	2,1	1,7	2,0
8281 <i>Fordonsmontörer</i>	0,0	..	0,0	0,0	..	0,0	6,6	..	8,1	1,1	..	1,6
8283 <i>Montörer, metall-, gummi- o plastprod.</i>	1,2	..	0,9	0,0	..	0,0	4,5	..	3,3	3,3	..	2,4
83 <i>Transport- och maskinförararbete</i>	0,0	..	0,0	0,6	..	0,8	7,5	..	7,7	5,7	..	6,0
832 <i>Fordonsförare</i>	0,0	..	0,0	0,9	..	1,0	7,6	..	7,9	5,7	..	6,1
8321 <i>Bil- och taxiförare</i>	0,0	..	0,0	2,5	..	2,2	2,7	..	2,4	4,0	..	5,1
8322 <i>Buss- och spårvagnsförare</i>	0,0	..	0,0	1,9	..	2,5	17,7	..	17,1	4,9	..	6,3
8323 <i>Lastbils- och långtradarförare</i>	0,0	..	0,0	0,0	..	0,0	6,0	..	6,3	6,5	..	6,4
833 <i>Maskinförare</i>	0,0	..	0,0	0,0	..	0,0	5,7	..	5,5	4,8	..	4,9
8334 <i>Truckförare</i>	0,0	0,0	7,9	5,2
9 Arb. utan krav på särskild yrkesutb.	0,3	0,5	0,4	0,2	0,2	0,2	6,6	8,0	7,6	4,3	3,8	4,0
91 <i>Servicearbete utan krav på särskild yrkesutbildning</i>	0,4	0,5	0,5	0,3	0,3	0,3	6,0	8,1	7,5	4,4	3,9	4,1
912 <i>Städare m.fl.</i>	..	1,0	0,8	..	0,3	0,2	..	7,6	7,4	..	4,8	4,4
9122 <i>Hotell- och kontorsstädare m.fl.</i>	..	1,0	0,8	..	0,3	0,2	..	7,6	7,5	..	4,8	4,1
913 <i>Köks- och restaurangbiträden</i>	..	0,0	0,0	..	0,3	0,2	..	9,5	8,8	..	3,2	3,1
914 <i>Tidningsdistributörer, vaktmäst. m.fl.</i>	0,8	0,7	7,8	5,2
93 <i>Annat arbete utan krav på särskild yrkesutbildning</i>	0,0	0,0	8,4	3,6
Samtliga	0,3	0,5	0,4	0,3	0,7	0,5	8,2	13,6	10,8	3,9	3,6	3,8

Tabell 7a

Andel sysselsatta som haft besvär under de senaste 12 månaderna i hals, nacke, axel, arm, fingrar, hand/handled, rygg utom nacke samt höftled, ben, knä fördelade efter näringsgren (SNI) och kön. 2003.
Procent av samtliga sysselsatta

Table 7a

Work related health problems during the last twelve months (neck, back of head, shoulder, arm, hand, back excl. back of head or hip-joint, leg, knee) according to industrial activity (NACE) and sex. 2003.
Percent of the population employed

Näringsgren/Industrial activity		Besvärens placering/Health problems in														
		Hals, nacke/ Neck, back of head			Axel, arm/ Shoulder, arm			Fingrar, hand, handled/Finger hand, wrist			Rygg utom nacke/Back except neck			Höftled, ben, knä/Hip-joint, leg, knee		
		M	Kv	Sa	M	Kv	Sa	M	Kv	Sa	M	Kv	Sa	M	Kv	Sa
01, 02, 05	Jordbruk, jakt, skogsbruk och fiske	4,1	4,8	4,3	9,4	14,5	10,5	2,5	3,1	2,6	13,1	4,5	11,3	8,6	7,7	8,4
01	Jordb., jakt/service i ansl. härtill	2,7	5,3	3,3	9,3	15,4	10,8	2,1	3,4	2,4	13,4	3,2	10,9	9,3	7,9	9,0
02	Skogsbruk och service till skogsbruk	7,2	8,5	4,0	9,8	5,0
10-37	Utvinning av mineral, tillverkning	3,6	9,7	5,1	8,0	14,3	9,6	2,3	5,1	3,0	9,2	9,9	9,4	2,8	1,8	2,5
15-37	Tillverkning	3,5	9,6	5,1	8,0	14,2	9,6	2,3	5,2	3,0	9,2	9,9	9,4	2,8	1,8	2,5
15	Livsmedel, dryckesvarutillverkning	1,6	8,2	4,0	6,3	21,6	11,9	2,5	7,9	4,5	13,6	8,8	11,9	4,0	3,2	3,7
20	Trävarutillverkning	3,9	..	5,3	9,5	..	11,2	3,9	..	5,1	14,7	..	14,3	3,4	..	2,7
21	Massa-, pappers- o pappersvarutillv.	4,4	..	4,5	6,1	..	6,6	1,5	..	1,8	6,0	..	4,6	2,5	..	2,8
22	Förlagsverksamhet, grafiskprod. och reproduktion av inspelningar	3,8	9,6	6,3	6,3	12,7	9,1	1,0	3,9	2,3	7,0	7,6	7,3	0,0	1,9	0,8
24	Tillv. av kemikalier och kemiska prod.	0,8	..	2,6	7,1	..	6,9	1,9	..	2,6	10,5	..	7,6	6,5	..	4,6
25	Tillverkning av gummi- och plastvaror	7,1	10,6	2,0	8,7	3,3
26	Tillverkning av icke-metalliska mineraliska produkter	6,0	14,4	4,8	15,0	4,7
27	Stål- och metallframställning	6,5	..	8,1	4,9	..	6,4	1,0	..	2,4	6,8	..	6,9	3,3	..	3,2
28	Tillverkning av metallvaror utom maskiner och apparater	3,1	..	2,9	9,2	..	9,1	3,2	..	2,9	9,1	..	8,6	1,7	..	1,6
29	Tillverkning av maskiner som ej ingår i annan underavdelning	3,0	11,0	4,4	7,5	13,0	8,4	3,7	3,3	3,7	8,5	9,4	8,7	3,3	2,2	3,1
30-31	Tillverkning av kontorsmaskiner och datorer samt andra elektriska maskiner och artiklar	6,9	..	7,1	6,5	..	8,9	1,9	..	1,8	10,1	..	11,5	0,0	..	0,0
32	Tillverkning av teleprodukter	5,9	10,6	2,1	6,5	0,0
33	Tillverkning av precisionsinstrument, medicinska och optiska instrument samt ur	5,2	7,9	4,8	5,6	0,7
34	Tillverkning av motorfordon, släpfordon och påhängsvagnar	4,5	..	6,6	13,5	..	13,0	1,3	..	2,6	9,7	..	11,4	2,4	..	2,2
35	Tillverkning av andra transportmedel	1,0	..	1,9	4,1	..	5,1	1,0	..	0,8	6,1	..	6,2	5,2	..	5,1
36-37	Övrig tillverkning	5,6	..	7,9	10,0	..	11,2	0,9	..	3,3	12,1	..	12,6	2,0	..	1,4
40-41	El-, gas-, värme- och vattenförsörjning	3,3	..	5,4	7,6	..	8,7	2,9	..	2,1	9,2	..	9,5	4,8	..	3,5
45	Byggverksamhet	6,0	..	6,3	11,7	..	11,5	3,8	..	3,8	14,9	..	14,6	6,8	..	6,4
45.1-2,45.5	Mark- grund o bygg- och anläggningsarbeten, uthyrning av bygg- och anläggningsmaskiner med förare	5,4	..	5,5	13,5	..	12,7	2,6	..	2,9	17,4	..	17,0	7,0	..	6,5
45.3-4	Bygginstallationer, slutbehandling av byggnader	6,8	..	7,4	9,3	..	9,8	5,3	..	5,1	11,7	..	11,4	6,5	..	6,3
50-52	Partihandel och detaljhandel, reparation av motorfordon m.m.	2,4	6,1	4,1	5,7	10,4	7,8	2,0	3,7	2,8	6,9	10,1	8,3	2,7	3,1	2,9
50	Handel och service av motorfordon och detaljhandel med drivmedel	2,6	..	2,5	7,5	..	8,5	2,6	..	2,3	6,9	..	7,0	3,8	..	4,2
51	Parti- och agenturhandel utom med motorfordon	2,1	6,9	3,4	5,5	8,7	6,4	1,1	2,5	1,5	6,3	9,2	7,1	2,7	1,6	2,4
52	Detaljhandel, utom med motorfordon, reparation av hushållsartiklar	3,0	6,2	5,1	4,6	10,8	8,8	3,1	4,4	4,0	7,9	10,6	9,7	1,7	3,4	2,9
52.1	Detaljhandel med brett sortiment	1,8	6,7	5,4	3,3	10,5	8,7	3,0	5,7	5,0	5,6	12,8	11,0	1,0	4,0	3,2
52.2-52.5	Specialiserad detaljhandel	3,1	6,2	5,1	5,0	11,0	8,9	3,7	3,6	3,7	8,4	9,6	9,2	2,3	3,3	3,0

Tabell 7a (forts)
Table 7a (cont'd)

Näringsgren		Besvärens placering														
		Hals, nacke			Axel, arm			Fingrar, hand/handled			Rygg utom nacke			Höftled, ben, knä		
		M	Kv	Sa	M	Kv	Sa	M	Kv	Sa	M	Kv	Sa	M	Kv	Sa
60-64	Transport, magasinering och kommunikation	3,7	8,1	5,0	8,3	12,8	9,6	1,6	2,8	1,9	12,0	10,7	11,6	4,0	2,3	3,5
60-63	Land-, sjö- och lufttransport, transport i rörsystem samt stödtjänster härtill, resebyråverksamhet	4,1	6,0	4,6	8,3	9,5	8,6	1,7	1,9	1,7	12,8	9,0	11,9	3,4	0,0	2,6
60	Landtransport, transport i rörsystem	4,9	..	5,4	8,7	..	9,2	1,1	..	1,3	14,0	..	13,6	3,3	..	2,8
63	Stödtjänster till transport, resebyråverksamhet	3,5	5,8	4,3	8,9	7,9	8,6	2,7	1,0	2,1	12,1	7,3	10,4	4,5	0,0	2,9
64	Post- och telekommunikationer	2,2	11,4	6,1	8,6	18,0	12,6	1,1	4,2	2,4	9,3	13,4	11,1	5,9	6,0	5,9
65-67	Finansiell verksamhet	1,1	9,2	5,7	2,9	11,9	8,0	1,4	1,3	1,3	2,2	7,7	5,3	0,0	0,5	0,3
65, 67.1	Finansförmedling utom försäkring o pensionsfondverks. samt stödverksamhet härtill	0,0	9,5	5,4	2,6	11,2	7,5	1,2	0,8	1,0	2,5	8,1	5,7	0,0	0,3	0,2
65	Banker och andra kreditinstitut	0,0	9,9	5,8	2,2	10,7	7,1	0,0	0,9	0,5	2,9	7,6	5,6	0,0	0,3	0,2
66, 67.2	Försäkring o pensionsfondsverksamhet samt stödverksamhet härtill utom finansförmedling	6,3	9,1	2,2	4,4	0,6
66	Försäkringsbolag	7,5	10,8	2,6	5,3	0,7
70-74	Fastighets- och uthyrningsverksamhet, företagstjänster	3,4	7,5	5,0	5,8	11,4	8,1	1,6	2,6	2,0	7,3	9,7	8,3	1,6	2,0	1,8
70	Fastighetsverksamhet	2,0	7,0	3,6	5,7	15,8	9,1	1,8	1,5	1,7	10,4	10,2	10,4	3,9	2,0	3,3
72	Databehandlingsverksamhet m.m.	1,1	11,5	3,7	4,5	10,7	6,0	0,8	3,2	1,4	2,4	8,4	3,9	0,0	0,5	0,1
73	Forskning och utveckling	4,6	..	5,3	2,5	..	5,4	1,2	..	2,1	5,5	..	5,6	0,0	..	0,0
74	Andra företagstjänster	4,0	7,0	5,4	6,7	11,2	8,8	1,7	2,5	2,1	8,3	10,1	9,1	1,9	2,5	2,1
80	Utbildning	2,2	5,6	4,5	4,2	8,1	6,9	0,9	2,4	1,9	5,9	7,9	7,3	1,5	2,9	2,4
85	Hälso- och sjukvård, sociala tjänster, veterinärverksamhet	3,5	8,0	7,4	4,4	12,1	11,1	0,6	3,5	3,1	7,9	15,1	14,1	0,8	3,6	3,2
85.1, 85.2	Hälso- och sjukvård, veterinärverksamhet	2,4	8,0	7,0	3,1	11,8	10,3	0,7	3,8	3,3	5,1	11,6	10,5	0,4	3,4	2,9
85.321-322	Barnomsorg	..	8,3	7,9	..	10,2	10,0	..	2,0	1,9	..	15,8	15,4	..	3,5	3,5
85.311-323	Vård och service till boende i servicehus o.d., äldre- och handikappomsorg	5,5	7,9	7,7	4,2	13,6	12,7	0,0	4,0	3,7	12,9	19,3	18,7	0,0	3,9	3,5
85.312-315	Omsorg för psykiskt utvecklingsstörda,	5,4	8,2	7,5	7,4	11,6	10,5	0,9	3,3	2,7	9,3	13,4	12,4	1,9	3,2	2,9
85.324-325	individ- och familjeomsorg m.m.	5,4	8,2	7,5	7,4	11,6	10,5	0,9	3,3	2,7	9,3	13,4	12,4	1,9	3,2	2,9
55, 90-95	Personliga och kulturella tjänster	2,6	7,7	5,4	5,5	10,3	8,1	1,7	3,6	2,7	8,4	10,9	9,7	2,9	3,8	3,4
55	Hotell- och restaurangverksamhet	1,6	4,7	3,3	3,5	9,3	6,7	1,3	5,0	3,3	11,7	11,9	11,8	4,1	4,8	4,5
90-93	Andra samhällsliga och personliga tjänster	3,0	9,3	6,4	6,5	10,8	8,8	1,9	2,8	2,4	6,7	10,4	8,7	2,2	3,3	2,8
91	Intressebevakning religiös verksamhet	4,7	8,0	6,6	3,7	10,0	7,4	0,5	1,8	1,2	4,9	8,0	6,8	1,8	3,3	2,7
92	Rekreations-, kultur- och sportverksamhet	2,1	6,9	4,5	6,9	8,2	7,6	3,1	2,2	2,7	7,1	8,5	7,8	2,1	3,1	2,6
93	Annan serviceverksamhet	..	16,2	13,9	..	17,2	14,8	..	5,4	4,1	..	17,4	15,3	..	3,9	3,4
75, 99	Offentlig förvaltning och försvar, internationell verksamhet	3,0	10,5	6,9	6,5	11,3	8,9	1,4	2,5	2,0	6,0	8,9	7,5	3,2	1,5	2,3
Samtliga/Total		3,4	7,8	5,5	7,1	11,4	9,2	2,0	3,3	2,6	9,0	11,4	10,1	3,1	2,9	3,0

Tabell 7b

Andel sysselsatta som haft besvär under de senaste 12 månaderna p.g.a. buller, vibrationer, värme, kyla, drag, ämnen från växter eller djur samt kemiska ämnen fördelade efter näringsgren (SNI) och kön. 2003. Procent av samtliga sysselsatta

Table 7b

Work related health problems during the last twelve months due to noise, vibrations, heat, cold, draught, substance from plants or animal and chemical substance according to industrial activity (NACE) and sex. 2003. Percent of the population employed

Näringsgren/Industrial activity		Besvär som följt av/Health problems due to														
		Buller/ Noise			Vibrationer/ Vibrations			Värme, kyla, drag/Heat, cold draft			Ämnen från växter, djur/ Substances from plants, animals			Kemiska ämnen/ Chemical substance		
		M	Kv	Sa	M	Kv	Sa	M	Kv	Sa	M	Kv	Sa	M	Kv	Sa
01, 02, 05	Jordbruk, jakt, skogsbruk och fiske	4,1	1,3	3,5	0,8	0,7	0,8	1,1	0,0	0,9	2,5	2,1	2,4	1,1	1,3	1,1
01	Jordb., jakt/service i ansl. härtill	4,1	1,5	3,5	0,4	0,8	0,5	0,7	0,0	0,6	2,6	2,3	2,5	0,3	0,9	0,4
02	Skogsbruk och service till skogsbruk	2,6	2,3	0,0	2,5	4,5
10-37	Utvinning av mineral, tillverkning	2,3	2,1	2,3	0,6	0,4	0,5	0,9	0,9	0,9	0,1	0,5	0,2	1,4	1,3	1,4
15-37	Tillverkning	2,3	2,1	2,3	0,6	0,4	0,5	0,8	0,9	0,8	0,1	0,5	0,2	1,4	1,3	1,4
15	Livsmedel, dryckesvarutillverkning	1,3	1,1	1,2	0,6	0,9	0,7	1,8	1,4	1,6	0,3	2,4	1,1	1,4	0,8	1,2
20	Trävarutillverkning	4,7	..	5,8	1,1	..	0,9	1,6	..	2,0	0,0	..	0,7	1,3	..	1,0
21	Massa-, pappers- o pappersvarutillv.	2,0	..	2,7	1,8	..	1,4	0,5	..	0,9	0,0	..	0,0	0,6	..	0,4
22	Förlagsverksamhet, grafisk prod. och reproduktion av inspelningar	1,1	1,2	1,2	0,0	0,0	0,0	0,5	0,8	0,6	0,0	0,8	0,3	0,0	1,0	0,4
24	Tillv. av kemikalier och kemiska prod.	0,0	..	0,0	0,0	..	0,0	1,5	..	0,8	0,0	..	0,0	1,5	..	1,5
25	Tillverkning av gummi- och plastvaror	3,2	0,7	0,6	0,0	1,5
26	Tillverkning av icke-metalliska mineraliska produkter	1,8	0,8	0,0	0,0	1,5
27	Stål- och metallframställning	5,1	..	4,2	1,3	..	1,6	3,2	..	3,1	0,0	..	0,0	3,2	..	2,7
28	Tillverkning av metallvaror utom maskiner och apparater	3,1	..	2,6	0,5	..	0,6	0,3	..	0,2	0,0	..	0,0	1,7	..	1,5
29	Tillverkning av maskiner som ej ingår i annan underavdelning	1,6	2,5	1,8	0,4	0,0	0,3	0,7	1,3	0,8	0,0	0,0	0,0	1,7	3,9	2,0
30-31	Tillverkning av kontorsmaskiner och datorer samt andra elektriska maskiner och artiklar	3,0	..	2,6	0,0	..	0,0	0,8	..	0,6	0,0	..	0,0	0,8	..	0,6
32	Tillverkning av teleprodukter	2,2	1,1	0,0	0,0	1,3
33	Tillverkning av precisionsinstrument, medicinska och optiska instrument samt ur	0,0	0,0	0,0	0,0	0,6
34	Tillverkning av motorfordon, släpfordon och påhängsvagnar	2,5	..	2,6	0,5	..	0,4	0,5	..	0,6	0,0	..	0,0	1,3	..	1,5
35	Tillverkning av andra transportmedel	3,1	..	2,6	0,0	..	0,0	0,0	..	0,0	0,0	..	0,0	1,8	..	1,5
36-37	Övrig tillverkning	1,1	..	2,2	0,8	..	0,5	0,8	..	0,5	0,0	..	0,0	1,1	..	2,0
40-41	El-, gas-, värme- och vattenförsörjning	0,7	..	1,0	0,7	..	0,5	1,4	..	1,0	0,7	..	0,5	0,0	..	0,0
45	Byggverksamhet	3,8	..	3,5	1,6	..	1,5	1,7	..	1,7	0,6	..	0,5	1,8	..	1,9
45.1-2,45.5	Mark- grund o bygg- och anläggningsarbeten, uthyrning av bygg- o anläggningsmaskiner med förare	4,9	..	4,5	2,0	..	1,8	2,4	..	2,4	0,5	..	0,5	1,7	..	1,7
45.3-4	Bygginstallationer, slutbehandling av byggnader	2,4	..	2,2	1,2	..	1,1	0,9	..	0,8	0,6	..	0,6	1,9	..	2,2
50-52	Partihandel och detaljhandel, reparation av motorfordon m.m.	0,6	0,8	0,7	0,2	0,0	0,1	0,8	1,2	1,0	0,2	0,6	0,4	1,1	1,2	1,1
50	Handel och service av motorfordon och detaljhandel med drivmedel	1,3	..	1,3	0,6	..	0,5	1,2	..	0,9	0,0	..	0,0	2,5	..	2,1
51	Parti- och agenturhandel utom med motorfordon	0,6	0,0	0,4	0,1	0,0	0,1	0,2	0,5	0,3	0,3	0,9	0,5	0,4	1,0	0,6
52	Detaljhandel, utom med motorfordon, reparation av hushållsartiklar	0,0	1,1	0,7	0,0	0,1	0,0	1,8	1,5	1,6	0,3	0,5	0,5	1,0	1,4	1,3
52.1	Detaljhandel med brett sortiment	0,0	1,6	1,2	0,0	0,2	0,1	1,0	2,3	1,9	0,0	0,9	0,7	0,0	2,4	1,8
52.2-52.5	Specialiserad detaljhandel	0,0	0,8	0,5	0,0	0,0	0,0	1,5	1,1	1,2	0,5	0,3	0,4	0,9	0,8	0,8

Tabell 7b (forts)
Table 7b (cont'd)

Näringsgren		Besvär som följd av														
		Buller			Vibrationer			Värme, kyla, drag			Ämnen från växter, djur			Kemiska ämnen		
		M	Kv	Sa	M	Kv	Sa	M	Kv	Sa	M	Kv	Sa	M	Kv	Sa
60-64	Transport, magasinering och kommunikation	2,2	0,9	1,9	1,4	0,7	1,2	1,7	2,3	1,8	0,4	0,4	0,4	1,3	1,1	1,2
60-63	Land-, sjö- och lufttransport, transport i rörsystem samt stödtjänster härtill, resebyråverksamhet	2,5	0,9	2,1	1,6	1,1	1,5	1,9	2,4	2,0	0,5	0,4	0,5	1,5	0,6	1,3
60	Landtransport, transport i rörsystem	2,1	..	2,0	2,2	..	2,3	1,9	..	2,5	0,7	..	0,8	1,1	..	1,1
63	Stödtjänster till transport, resebyråverksamhet	3,1	0,9	2,4	0,4	0,0	0,3	2,3	0,8	1,8	0,0	0,0	0,0	2,1	0,0	1,3
64	Post- och telekommunikationer	1,4	1,0	1,2	0,5	0,0	0,3	0,9	2,2	1,4	0,0	0,4	0,2	0,6	1,9	1,1
65-67	Finansiell verksamhet	0,0	0,0	0,0	0,0	0,0	0,0	0,5	0,4	0,4	0,0	0,4	0,2	0,0	0,0	0,0
65, 67.1	Finansförmedling utom försäkring och pensionsfondverks. samt stödverksamhet härtill	0,0	0,0	0,0	0,0	0,0	0,0	0,0	0,6	0,3	0,0	0,5	0,3	0,0	0,0	0,0
65	Banker och andra kreditinstitut	0,0	0,0	0,0	0,0	0,0	0,0	0,0	0,6	0,4	0,0	0,6	0,3	0,0	0,0	0,0
66, 67.2	Försäkring o pensionsfondsverksamhet samt stödverksamhet härtill utom finansförmedling	0,0	0,0	0,7	0,0	0,0
66	Försäkringsbolag	0,0	0,0	0,0	0,0	0,0
70-74	Fastighets-och uthyrningsverksamhet, företagstjänster	1,1	0,5	0,9	0,2	0,1	0,2	0,2	0,5	0,3	0,3	0,4	0,3	0,6	1,0	0,8
70	Fastighetsverksamhet	2,9	0,0	1,9	0,7	0,0	0,5	0,3	0,5	0,4	0,3	0,9	0,5	1,1	0,8	1,0
72	Databehandlingsverksamhet m.m.	0,3	0,0	0,2	0,0	0,0	0,0	0,0	0,0	0,0	0,0	0,0	0,0	0,0	0,0	0,0
73	Forskning och utveckling	0,0	..	0,3	0,0	..	0,0	0,0	..	0,0	0,6	..	0,8	0,0	..	0,5
74	Andra företagstjänster	1,2	0,6	0,9	0,3	0,1	0,2	0,2	0,6	0,4	0,4	0,4	0,4	0,9	1,0	0,9
80	Utbildning	5,3	4,6	4,8	0,5	0,3	0,3	0,6	0,5	0,5	0,4	0,7	0,6	0,5	1,0	0,8
85	Hälso- och sjukvård, sociala tjänster, veterinärverksamhet	0,9	1,8	1,6	0,0	0,1	0,1	0,5	0,6	0,6	0,4	0,6	0,6	1,8	1,5	1,6
85.1, 85.2	Hälso- och sjukvård, veterinärverksamhet	0,7	0,5	0,5	0,0	0,1	0,1	0,4	0,5	0,5	0,5	0,2	0,3	1,8	1,3	1,4
85.321-322	Barnomsorg	..	7,7	7,6	..	0,3	0,3	..	0,5	0,5	..	0,6	0,6	..	1,0	1,2
85.311-323	Vård och service till boende i servicehus o.d., äldre- och handikappomsorg	0,0	0,2	0,2	0,0	0,0	0,0	0,0	0,5	0,5	0,6	1,1	1,0	2,5	2,0	2,0
85.312-315	Omsorg för psykiskt utvecklingsstörda,	0,9	1,5	1,4	0,0	0,3	0,2	1,7	1,0	1,2	0,0	0,9	0,7	0,8	1,7	1,5
85.324-325	individ- och familjeomsorg m.m.	0,9	1,5	1,4	0,0	0,3	0,2	1,7	1,0	1,2	0,0	0,9	0,7	0,8	1,7	1,5
55, 90-95,	Personliga och kulturella tjänster	1,1	0,7	0,9	0,2	0,0	0,1	0,4	0,1	0,2	0,2	0,7	0,5	1,2	1,4	1,3
55	Hotell- och restaurangverksamhet	0,4	0,3	0,4	0,3	0,0	0,1	0,3	0,0	0,1	0,6	0,8	0,7	1,8	1,4	1,6
90-93	Andra samhällsliga och personliga tjänster	1,4	0,9	1,1	0,2	0,0	0,1	0,5	0,1	0,3	0,0	0,7	0,4	0,9	1,4	1,2
91	Intressebevakning religiös verksamhet	0,9	0,0	0,4	0,0	0,0	0,0	1,4	0,4	0,8	0,0	0,8	0,5	0,8	0,4	0,6
92	Rekreations-, kultur- och sportverksamhet	1,1	1,0	1,1	0,0	0,0	0,0	0,3	0,0	0,1	0,0	0,5	0,2	1,2	1,5	1,4
93	Annan serviceverksamhet	..	1,7	2,3	..	0,0	0,0	..	0,0	0,0	..	1,1	0,9	..	2,2	1,7
75, 99	Offentlig förvaltning och försvar, internationell verksamhet	2,0	0,2	1,1	0,1	0,1	0,1	0,5	0,4	0,4	0,2	0,2	0,2	0,8	0,4	0,6
Samtliga/Total		2,0	1,6	1,8	0,6	0,2	0,4	0,8	0,7	0,8	0,3	0,6	0,5	1,1	1,2	1,2

Tabell 7c

Andel sysselsatta som haft besvär under de senaste 12 månaderna till följd av påfrestande arbetsställningar, korta upprepade arbetsmoment, tung manuell hantering, bildskärmsarbete fördelade efter näringsgren (SNI) och kön. 2003. Procent av samtliga sysselsatta

Table 7c

Work related health problems during the last twelve months due to strenuous working postures, repetitive work, heavy manual handling and display/computer work according to industrial activity (NACE) and sex. 2003. Percent of the population employed

Näringsgren/Industrial activity		Besvär till följd av/Health problems due to											
		Påfrestande arbetsställningar/ Strenuous working postures			Korta upprepade arbetsmoment/ Repetitive work			Tung manuell hantering/ Heavy manual handling			Arbete vid bildskärm, persondator/ Display/computer work		
		M	Kv	Sa	M	Kv	Sa	M	Kv	Sa	M	Kv	Sa
01, 02, 05	Jordbruk, jakt, skogsbruk och fiske	15,8	17,3	16,1	4,8	8,3	5,5	12,9	14,6	13,2	1,0	0,0	0,8
01	Jordb., jakt/service i ansl. hårtill	17,0	17,5	17,1	4,5	7,7	5,3	13,6	13,8	13,6	0,8	0,0	0,6
02	Skogsbruk och service till skogsbruk	9,9	5,5	8,7	1,8
10-37	Utvinning av mineral, tillverkning	10,2	11,7	10,6	4,7	9,2	5,9	8,9	7,7	8,6	1,6	5,0	2,5
15-37	<i>Tillverkning</i>	10,2	11,6	10,6	4,8	9,2	5,9	8,9	7,8	8,6	1,6	5,0	2,4
15	Livsmedel, dryckesvarutillverkning	15,4	18,0	16,4	6,9	15,7	10,1	13,0	13,3	13,1	0,0	0,6	0,2
20	Trävarutillverkning	14,7	..	13,7	7,0	..	8,4	14,7	..	13,6	0,2	..	1,1
21	Massa-, pappers- o pappersvarutillv.	8,3	..	7,3	1,9	..	2,1	4,9	..	5,5	1,6	..	2,2
22	Förlagsverksamhet, grafisk prod. o reproduktion av inspelningar	3,9	6,0	4,8	2,8	5,8	4,1	4,7	5,1	4,8	4,8	11,1	7,6
24	Tillv. av kemikalier och kemiska prod.	9,0	..	6,9	2,5	..	2,1	8,9	..	5,9	2,2	..	2,5
25	Tillverkning av gummi- och plastvaror	11,7	6,7	9,2	4,1
26	Tillverkning av icke-metalliska mineraliska produkter	10,4	5,9	16,6	1,3
27	Stål- och metallframställning	11,2	..	10,8	5,6	..	5,5	9,8	..	10,8	1,1	..	1,9
28	Tillverkning av metallvaror utom maskiner och apparater	10,1	..	9,4	4,4	..	4,5	9,3	..	8,6	0,8	..	1,6
29	Tillverkning av maskiner som ej ingår i annan underavdelning	10,6	14,0	11,2	5,0	8,5	5,6	8,4	6,4	8,0	1,3	7,1	2,3
30-31	Tillverkning av kontorsmaskiner och datorer samt andra elektriska maskiner och artiklar	11,4	..	11,6	1,9	..	4,0	8,2	..	6,4	2,0	..	3,1
32	Tillverkning av teleprodukter	7,4	4,6	6,0	5,4
33	Tillverkning av precisionsinstrument, medicinska och optiska instrument samt ur	5,2	2,7	1,4	5,1
34	Tillverkning av motorfordon, släpfordon och påhängsvagnar	13,7	..	14,2	8,1	..	9,8	8,8	..	10,0	1,4	..	1,7
35	Tillverkning av andra transportmedel	4,0	..	4,4	0,4	..	0,3	4,2	..	3,6	2,6	..	2,2
36-37	Övrig tillverkning	8,1	..	11,0	7,0	..	9,8	7,7	..	8,9	0,6	..	0,8
40-41	El-, gas-, värme- och vattenförsörjning	6,4	..	7,3	1,6	..	2,7	6,8	..	5,0	3,2	..	7,5
45	Byggverksamhet	17,9	..	17,4	5,6	..	5,6	15,1	..	14,3	0,9	..	1,3
45.1-2,45.5	Mark- grund o bygg- och anläggningsarbeten, uthyrning av bygg- o anläggningsmaskiner med förare	18,2	..	17,4	5,8	..	5,5	18,3	..	17,0	0,9	..	1,3
45.3-4	Bygginstallationer, slutbehandling av byggnader	17,6	..	17,3	5,2	..	5,6	10,8	..	10,8	0,9	..	1,4
50-52	Partihandel och detaljhandel, reparation av motorfordon m.m.	7,7	10,9	9,1	2,6	5,9	4,1	6,9	8,0	7,4	2,7	2,9	2,8
50	Handel och service av motorfordon och detaljhandel med drivmedel	10,5	..	10,6	4,5	..	5,2	10,2	..	9,5	3,0	..	3,3
51	Parti- och agenturhandel utom med motorfordon	6,5	6,0	6,4	2,1	2,4	2,2	6,1	5,2	5,8	3,0	6,5	4,0
52	Detaljhandel, utom med motorfordon, reparation av hushållsartiklar	7,6	12,6	11,0	2,0	7,0	5,3	5,9	9,1	8,0	1,9	1,5	1,7
52.1	Detaljhandel med brett sortiment	5,4	13,7	11,5	2,0	9,2	7,3	8,4	9,9	9,5	0,0	0,9	0,7
52.2-52.5	Specialiserad detaljhandel	8,5	12,4	11,1	2,3	5,5	4,4	5,6	8,9	7,7	2,3	1,5	1,8

Tabell 7c (forts)
Table 7c (cont'd)

Näringsgren		Besvär till följd av											
		Påfrestande arbetsställningar			Korta upprepade arbetsmoment			Tung manuell hantering			Arbete vid bildskärm/persondator		
		M	Kv	Sa	M	Kv	Sa	M	Kv	Sa	M	Kv	Sa
60-64	Transport, magasinering och kommunikation	11,5	14,1	12,3	3,6	5,9	4,2	7,9	6,7	7,5	1,8	5,6	2,9
60-63	Land-, sjö- och lufttransport, transport i rörsystem samt stödtjänster härtill, resebyråverksamhet	11,4	10,6	11,2	3,5	3,8	3,5	8,3	2,4	6,9	1,6	4,6	2,3
60	Landtransport, transport i rörsystem	11,8	..	12,0	3,2	..	3,0	7,5	..	6,7	0,8	..	1,3
63	Stödtjänster till transport, resebyråverksamhet	12,3	6,4	10,2	4,5	5,4	4,8	11,8	2,1	8,5	3,6	6,9	4,8
64	Post- och telekommunikationer	12,1	19,6	15,3	3,9	9,2	6,1	6,3	13,5	9,3	2,4	7,1	4,4
65-67	Finansiell verksamhet	1,6	6,3	4,2	0,0	4,7	2,7	1,0	1,7	1,4	3,3	10,3	7,2
65, 67.1	Finansförmedling utom försäkring och pensionsfondverks. samt stödverksamhet härtill	1,2	8,8	5,5	0,0	5,9	3,3	1,5	1,7	1,6	2,3	9,5	6,4
65	Banker och andra kreditinstitut	1,4	9,2	5,9	0,0	4,7	2,7	0,9	1,2	1,1	1,3	10,3	6,5
66, 67.2	Försäkring o pensionsfondsverksamhet samt stödverksamhet härtill utom finansförmedling	1,4	1,1	0,9	9,1
66	Försäkringsbolag	1,6	1,4	1,0	10,9
70-74	Fastighets- och uthyrnings- verksamhet, företagstjänster	6,8	6,9	6,8	2,7	4,4	3,4	4,4	4,0	4,2	4,7	9,1	6,5
70	Fastighetsverksamhet	10,2	11,1	10,5	4,5	7,5	5,5	9,3	7,0	8,6	0,5	10,8	3,9
72	Databehandlingsverksamhet m.m.	3,5	2,2	3,2	1,2	1,7	1,4	0,8	2,1	1,2	6,3	13,2	8,1
73	Forskning och utveckling	3,5	..	3,1	0,8	..	1,3	0,7	..	1,0	7,8	..	9,3
74	Andra företagstjänster	7,5	7,5	7,5	2,9	4,6	3,7	4,6	4,2	4,4	4,8	8,2	6,3
80	Utbildning	4,8	7,4	6,6	1,0	2,6	2,1	2,9	4,0	3,6	2,5	2,9	2,8
85	Hälso- och sjukvård, sociala tjänster, veterinärverksamhet	5,8	16,1	14,7	1,5	4,0	3,6	4,8	14,7	13,3	1,6	1,5	1,5
85.1, 85.2	Hälso- och sjukvård, veterinärverksamhet	4,8	13,1	11,7	0,5	4,0	3,4	3,4	9,8	8,7	1,5	2,8	2,6
85.321-322	Barnomsorg	..	15,6	14,9	..	3,9	3,6	..	13,0	12,3	..	0,1	0,3
85.311-323	Vård och service till boende i service- hus o.d., äldre- och handikappomsorg	10,2	20,3	19,3	3,7	4,0	3,9	9,5	22,0	20,9	0,0	0,3	0,3
85.312-315 85.324-325	Omsorg för psykiskt utvecklingsstörda, individ- och familjeomsorg m.m.	4,4	14,3	11,8	2,1	4,0	3,5	4,7	11,5	9,8	3,0	2,4	2,6
55, 90-95,	Personliga och kulturella tjänster	7,8	13,0	10,6	3,0	6,5	4,9	6,0	6,8	6,5	1,5	3,2	2,5
55	Hotell- och restaurangverksamhet	9,1	12,4	10,9	3,2	8,2	6,0	8,4	10,0	9,2	0,4	1,0	0,7
90-93	Andra samhälleliga och personliga tjänster	7,1	13,3	10,5	2,9	5,6	4,4	4,9	5,2	5,0	2,1	4,4	3,3
91	Intressebevakning religiös verksamhet	5,9	11,2	9,0	0,0	3,5	2,1	5,4	3,9	4,5	2,1	6,6	4,7
92	Rekreations-, kultur- o sportverksamhet	6,1	8,6	7,4	3,8	4,3	4,0	4,3	5,2	4,7	2,0	4,6	3,3
93	Annan serviceverksamhet	..	26,4	22,9	..	11,1	8,5	..	6,9	6,2	..	1,7	1,3
75, 99	Offentlig förvaltning och försvar, internationell verksamhet	4,2	8,2	6,3	1,0	3,2	2,2	3,4	4,1	3,7	4,1	10,2	7,3
Samtliga/Total		9,2	12,0	10,5	3,3	4,9	4,1	7,4	8,8	8,1	2,4	4,1	3,2

Tabell 7d

Andel sysselsatta som haft besvär under de senaste 12 månaderna till följd av mobbning, trakasserier, hot eller våld, stress, psykiska påfrestningar eller andra orsaker fördelade efter näringsgren (SNI) och kön. 2003. Procent av samtliga sysselsatta

Table 7d

Work related health problems during the last twelve months due to bullying/harassment, threat/violence, mental stress and other factors according to industrial activity (NACE) and sex. 2003. Percent of the population employed

Näringsgren/Industrial activity		Besvär till följd av/Health problems due to											
		Mobbning, trakasserier/ Bullying, harassment			Hot eller våld/ Threat, violence			Stress, psykiska påfrestningar/ Mental stress			Andra orsaker/ Other factors		
		M	Kv	Sa	M	Kv	Sa	M	Kv	Sa	M	Kv	Sa
02	Skogsbruk och service till skogsbruk	0,0	..	0,0	0,0	..	0,0	6,4	..	7,6	8,8	..	8,3
01, 02, 05	Jordbruk, jakt, skogsbruk och fiske	0,0	0,0	0,0	0,0	0,5	0,1	4,0	6,0	4,4	7,4	2,4	6,3
01	Jordb., jakt/service i ansl. härtill	0,0	0,0	0,0	0,0	0,6	0,1	2,5	6,6	3,5	7,8	2,6	6,5
02	Skogsbruk och service till skogsbruk	0,0	0,0	3,2	6,7
10-37	Utvinning av mineral, tillverkning	0,1	0,6	0,2	0,0	0,1	0,0	6,7	10,4	7,7	3,4	2,1	3,1
15-37	Tillverkning	0,1	0,6	0,2	0,0	0,1	0,0	6,6	10,4	7,6	3,4	2,2	3,1
15	Livsmedel, dryckesvarutillverkning	0,0	0,7	0,3	0,0	0,7	0,3	4,9	5,1	5,0	1,6	4,9	2,8
20	Trävarutillverkning	0,0	..	0,0	0,0	..	0,0	3,5	..	3,6	3,8	..	3,6
21	Massa-, pappers- o pappersvarutillv.	0,0	..	0,0	0,0	..	0,0	3,7	..	4,1	4,7	..	3,6
22	Förlagsverksamhet, grafisk prod. och reproduktion av inspelningar	0,0	0,0	0,0	0,0	0,0	0,0	12,5	18,3	15,0	2,7	0,7	1,8
24	Tillv. av kemikalier och kemiska prod.	0,0	..	0,9	0,0	..	0,0	10,2	..	13,1	3,7	..	2,9
25	Tillverkning av gummi- och plastvaror	0,8	0,0	6,2	4,3
26	Tillverkning av icke-metalliska mineraliska produkter	0,0	0,0	8,6	1,5
27	Stål- och metallframställning	0,0	..	0,0	0,0	..	0,0	7,3	..	7,1	4,8	..	5,0
28	Tillverkning av metallvaror utom maskiner och apparater	0,0	..	0,0	0,0	..	0,0	5,8	..	5,9	4,6	..	3,9
29	Tillverkning av maskiner som ej ingår i annan underavdelning	0,0	0,0	0,0	0,0	0,0	0,0	6,5	8,1	6,7	4,6	0,0	3,8
30-31	Tillverkning av kontorsmaskiner och datorer samt andra elektriska maskiner och artiklar	0,0	..	0,0	0,6	..	0,4	10,0	..	10,9	1,3	..	1,0
32	Tillverkning av teleprodukter	0,0	0,0	12,2	2,2
33	Tillverkning av precisionsinstrument, medicinska och optiska instrument samt ur	0,0	0,0	4,3	0,9
34	Tillverkning av motorfordon, släpfordon och påhängsvagnar	0,0	..	0,3	0,0	..	0,0	7,1	..	8,1	3,8	..	3,3
35	Tillverkning av andra transportmedel	1,1	..	1,0	0,0	..	0,0	7,4	..	8,0	2,6	..	3,4
36-37	Övrig tillverkning	0,8	..	1,3	0,0	..	0,0	4,7	..	5,8	2,9	..	3,2
40-41	El-, gas-, värme- och vattenförsörjning	0,0	..	0,0	0,0	..	0,0	7,1	..	6,7	4,9	..	4,7
45	Byggverksamhet	0,2	..	0,3	0,1	..	0,1	8,0	..	8,2	5,0	..	4,7
45.1-2,45.5	Mark- grund o bygg- och anläggningsarbeten, uthyrning av bygg- o anläggningsmaskiner med förare	0,2	..	0,3	0,2	..	0,1	7,5	..	8,0	5,1	..	4,8
45.3-4	Bygginstallationer, slutbehandling av byggnader	0,2	..	0,2	0,0	..	0,0	8,6	..	8,6	4,8	..	4,5
50-52	Partihandel och detaljhandel, reparation av motorfordon m.m.	0,5	0,9	0,7	0,0	0,7	0,3	8,0	10,5	9,1	3,0	3,2	3,1
50	Handel och service av motorfordon och detaljhandel med drivmedel	0,7	..	0,8	0,0	..	0,2	6,9	..	6,6	2,9	..	3,2
51	Parti- och agenturhandel utom med motorfordon	0,5	0,8	0,6	0,0	0,0	0,0	7,8	12,9	9,2	2,8	1,5	2,4
52	Detaljhandel, utom med motorfordon, reparation av hushållsartiklar	0,2	0,9	0,7	0,2	0,9	0,6	9,2	10,2	9,9	3,4	3,6	3,5
52.1	Detaljhandel med brett sortiment	0,0	0,6	0,4	0,6	1,1	1,0	8,3	9,4	9,1	4,2	4,3	4,3
52.2-52.5	Specialiserad detaljhandel	0,4	1,2	0,9	0,0	0,8	0,5	9,8	11,3	10,8	3,3	3,4	3,4

Tabell 7d (forts)
Table 7d (cont'd)

Näringsgren		Besvär till följd av									Andra orsaker		
		Mobbning, trakasserier			Hot eller våld			Stress, psykiska påfrestningar					
		M	Kv	Sa	M	Kv	Sa	M	Kv	Sa	M	Kv	Sa
60-64	Transport, magasinering och kommunikation	0,0	0,2	0,1	0,8	0,8	0,8	8,3	13,7	9,9	5,4	3,6	4,8
60-63	Land-, sjö- och lufttransport, transport i rörsystem samt stödtjänster härtill, resebyråverksamhet	0,0	0,3	0,1	1,0	1,3	1,1	7,2	12,1	8,4	5,6	3,4	5,1
60	Landtransport, transport i rörsystem	0,0	..	0,0	1,5	..	1,8	7,7	..	8,9	6,5	..	6,6
63	Stödtjänster till transport, resebyråverksamhet	0,0	0,6	0,2	0,0	0,0	0,0	6,8	9,1	7,6	3,9	0,5	2,7
64	Post- och telekommunikationer	0,0	0,0	0,0	0,4	0,0	0,2	12,5	16,2	14,0	4,6	3,8	4,2
65-67	Finansiell verksamhet	0,0	0,1	0,1	0,0	0,3	0,2	3,6	9,8	7,1	0,5	2,5	1,6
65, 67.1	Finansförmedling utom försäkring och pensionsfondverks. samt stödverksamhet härtill	0,0	0,2	0,1	0,0	0,5	0,3	2,6	9,9	6,8	0,4	1,7	1,2
65	Banker och andra kreditinstitut	0,0	0,2	0,1	0,0	0,5	0,3	3,1	10,0	7,1	0,5	1,9	1,3
66, 67.2	Försäkring o pensionsfondsverksamhet samt stödverksamhet härtill utom finansförmedling	0,0	0,0	8,0	2,7
66	Försäkringsbolag	0,0	0,0	7,9	2,7
70-74	Fastighets- och uthyrningsverksamhet, företagstjänster	0,3	0,7	0,5	0,2	0,4	0,3	8,2	13,2	10,2	2,9	3,1	2,9
70	Fastighetsverksamhet	0,5	3,3	1,4	0,5	2,3	1,1	6,6	14,8	9,3	3,4	2,1	3,0
72	Databehandlingsverksamhet m.m.	0,1	0,0	0,1	0,0	0,0	0,0	9,4	19,3	11,9	0,7	2,8	1,2
73	Forskning och utveckling	0,0	..	0,6	0,0	..	0,0	6,4	..	11,3	0,7	..	1,4
74	Andra företagstjänster	0,4	0,4	0,4	0,3	0,3	0,3	8,1	11,5	9,7	3,8	3,1	3,5
80	Utbildning	1,0	0,4	0,6	0,3	0,6	0,5	15,0	21,2	19,2	3,2	4,8	4,3
85	Hälso- och sjukvård, sociala tjänster, veterinärverksamhet	0,2	0,4	0,3	1,1	1,0	1,0	11,2	14,9	14,4	4,7	4,4	4,5
85.1, 85.2	Hälso- och sjukvård, veterinärverksamhet	0,0	0,6	0,5	1,1	0,8	0,9	10,4	14,6	13,8	4,5	5,1	5,0
85.321-322	Barnomsorg	..	0,3	0,2	..	0,3	0,3	..	13,6	13,4	..	3,6	3,8
85.311-323	Vård och service till boende i servicehus o.d., äldre- och handikappomsorg	0,0	0,2	0,1	0,0	0,9	0,8	8,7	16,0	15,3	1,9	4,2	4,0
85.312-315	Omsorg för psykiskt utvecklingsstörda, individ- och familjeomsorg m.m.	0,9	0,6	0,7	2,5	2,9	2,8	16,6	14,5	15,1	7,6	4,2	5,1
55, 90-95,	Personliga och kulturella tjänster	0,5	0,3	0,4	0,1	0,2	0,1	9,7	8,7	9,1	4,0	2,8	3,4
55	Hotell- och restaurangverksamhet	0,0	0,0	0,0	0,0	0,6	0,3	12,5	9,3	10,7	2,7	2,5	2,6
90-93	Andra samhällliga och personliga tjänster	0,8	0,4	0,6	0,1	0,0	0,0	8,2	8,4	8,3	4,7	3,0	3,8
91	Intressebevakning religiös verksamhet	0,0	1,5	0,9	0,0	0,0	0,0	10,4	10,9	10,7	3,5	1,8	2,5
92	Rekreations-, kultur- o sportverksamhet	0,3	0,0	0,2	0,2	0,0	0,1	8,7	6,5	7,6	6,3	4,5	5,4
93	Annan serviceverksamhet	..	0,0	0,0	..	0,0	0,0	..	9,6	7,7	..	1,3	1,4
75, 99	Offentlig förvaltning och försvar, internationell verksamhet	0,9	0,4	0,6	1,1	1,5	1,3	8,2	13,3	10,8	5,1	3,0	4,0
Samtliga/Total		0,3	0,5	0,4	0,3	0,7	0,5	8,2	13,6	10,8	3,9	3,6	3,8

Tabell 8a

Andel sysselsatta som haft besvär under de senaste 12 månaderna i hals, nacke, axel, arm, fingrar, hand/handled, rygg utom nacke samt höftled, ben, knä fördelade efter socioekonomisk indelning (SEI) och kön. 2003. Procent av samtliga sysselsatta

Table 8a

Work related health problems during the last twelve months (neck, back of head, shoulder, arm, hand, back excl. back of head or hip-joint, leg, knee) according to socio-economic group (SEI) and sex. 2003. Percent of the population employed

SEI/Socio-economic group	Ålder/Age	Besvärens placering/Health problems in									
		Hals, nacke/ Neck, back of head		Axel, arm/ Shoulder, arm		Fingrar, hand, handled/Finger, hand, wrist		Rygg utom nacke/Back except neck		Höftled, ben, knä/ Hip-joint, leg, knee	
		M	Kv	M	Kv	M	Kv	M	Kv	M	Kv
Ej facklärd arbetare/ Unskilled workers	16-29	3,1	3,6	4,2	7,1	2,1	2,9	13,0	11,6	2,7	2,8
	30-49	5,1	9,6	10,4	16,4	2,1	5,2	12,7	15,9	3,6	2,6
	50-64	4,3	9,0	11,5	16,6	2,1	5,6	11,7	15,6	6,0	9,0
	Totalt	4,3	7,5	8,8	13,4	2,1	4,6	12,5	14,4	3,9	4,4
Facklärd arbetare/ Skilled workers	16-29	4,1	5,3	5,2	6,8	4,5	4,3	11,8	14,4	3,1	0,7
	30-49	4,9	8,6	10,7	15,2	3,6	4,5	14,4	19,2	4,4	3,3
	50-64	6,1	12,6	13,1	18,0	4,3	5,2	12,9	21,5	9,1	8,1
	Totalt	5,0	9,1	10,2	14,3	4,0	4,6	13,4	18,8	5,4	4,1
Arbetare/ totalt/ All workers	16-29	3,6	4,5	4,7	6,9	3,3	3,6	12,4	13,0	2,9	1,8
	30-49	5,0	9,1	10,6	15,8	2,9	4,8	13,5	17,5	4,0	2,9
	50-64	5,2	10,8	12,3	17,3	3,2	5,4	12,3	18,5	7,5	8,6
	Totalt	4,7	8,3	9,5	13,9	3,0	4,6	13,0	16,6	4,6	4,3
Lägre tjm/ Assistent non-manual employees	16-29	2,5	3,9	5,0	6,3	1,7	1,4	6,2	7,3	1,0	1,6
	30-49	2,3	8,4	5,6	11,7	1,0	2,3	7,3	9,5	2,1	0,9
	50-64	2,5	11,5	6,5	14,5	1,6	3,1	5,9	7,3	2,2	2,8
	Totalt	2,4	8,7	5,8	11,7	1,3	2,4	6,7	8,4	1,9	1,7
Tjmän mellannivå/ Intermediate non-manual employees	16-29	1,9	4,2	4,1	2,8	2,4	0,6	5,7	7,1	0,2	0,8
	30-49	2,5	6,8	4,7	8,9	0,8	1,8	5,0	8,7	1,7	1,1
	50-64	2,2	9,1	5,5	11,9	0,4	4,3	4,2	10,4	1,6	4,3
	Totalt	2,3	7,1	4,8	8,9	0,9	2,4	4,9	9,0	1,4	2,0
Högre tjm/ Professionals and other higher non-manual employees	16-29	2,8	8,8	5,0	5,7	1,5	2,0	2,9	8,3	0,6	0,7
	30-49	2,0	7,1	4,0	8,6	0,7	1,6	3,4	6,0	0,6	0,7
	50-64	1,4	5,2	2,8	6,6	0,6	1,6	3,3	4,5	0,6	1,7
	Totalt	1,9	6,7	3,7	7,6	0,7	1,6	3,3	5,8	0,6	1,0
Tjänstemän/ totalt/ All employees	16-29	2,4	5,7	4,7	4,9	1,9	1,3	4,9	7,6	0,6	1,0
	30-49	2,3	7,4	4,8	9,7	0,8	1,9	5,3	8,1	1,5	0,9
	50-64	2,0	8,6	4,9	11,0	0,9	3,0	4,5	7,4	1,5	2,9
	Totalt	2,2	7,5	4,8	9,4	1,0	2,2	5,0	7,7	1,3	1,6
Företagare/ Self-employed	16-29	2,2	..	4,7	..	4,2	..	9,9	..	0,5	..
	30-49	3,7	9,4	7,8	12,9	2,0	4,8	10,3	12,1	3,3	3,2
	50-64	4,2	9,4	8,3	16,0	2,0	5,0	10,2	11,9	7,0	6,5
	Totalt	3,8	9,0	7,7	14,2	2,2	4,7	10,2	11,7	4,5	4,9
Samtliga/ Total	16-29	3,0	4,4	4,6	6,1	2,7	2,3	9,8	10,1	1,9	1,9
	30-49	3,6	8,1	7,5	12,0	1,8	3,1	9,1	11,7	2,7	1,7
	50-64	3,5	9,5	8,0	13,8	1,8	4,2	8,2	11,6	4,5	5,3
	Totalt	3,4	7,8	7,1	11,4	2,0	3,3	9,0	11,4	3,1	2,9

Tabell 8b

Andel sysselsatta som haft besvär under de senaste 12 månaderna p.g.a. buller, vibrationer, värme, kyla, drag, ämnen från växter eller djur samt kemiska ämnen fördelade efter socioekonomisk indelning (SEI) och kön. 2003. Procent av samtliga sysselsatta

Table 8b

Work related health problems during the last twelve months due to noise, vibrations, heat, cold, draught, substances from plants or animal and chemical substance according to socio-economic group (SEI) and sex. 2003. Percent of the population employed

SEI/Socio-economic group	Ålder/Age	Besvär som följt av/Health problems due to									
		Buller/Noise		Vibrationer/ Vibrations		Värme, kyla, drag/Heat, cold, draught		Ämnen från växter, djur/ Substances from plants, animal		Kemiska ämnen/ Chemical substance	
		M	Kv	M	Kv	M	Kv	M	Kv	M	Kv
Ej facklärd arbetare/ Unskilled workers	16-29	1,1	1,0	0,3	0,4	0,6	1,4	0,4	0,4	1,5	2,5
	30-49	1,8	1,2	1,3	0,3	1,2	1,1	0,1	0,9	2,0	2,1
	50-64	4,1	1,5	2,0	0,1	2,4	1,5	0,7	0,9	1,4	0,9
	Totalt	2,1	1,2	1,1	0,3	1,3	1,3	0,3	0,8	1,7	1,9
Facklärd arbetare/ Skilled workers	16-29	1,2	0,7	0,4	0,0	1,0	0,3	0,5	1,3	1,8	2,0
	30-49	2,5	1,9	1,0	0,0	1,9	0,8	0,3	1,0	1,8	2,2
	50-64	6,5	2,0	0,9	0,0	0,6	0,4	0,3	0,6	2,6	2,0
	Totalt	3,3	1,7	0,8	0,0	1,4	0,6	0,3	0,9	2,0	2,1
Arbetare/ totalt/ All workers	16-29	1,1	0,8	0,3	0,4	0,8	0,8	0,4	0,8	1,7	2,2
	30-49	2,2	1,5	1,1	0,3	1,6	1,0	0,2	1,0	1,9	2,1
	50-64	5,3	1,8	1,5	0,1	1,5	0,9	0,5	0,8	2,0	1,5
	Totalt	2,7	1,4	1,0	0,3	1,3	0,9	0,3	0,9	1,9	2,0
Lägre tjm/ Assistent non-manual employees	16-29	0,5	1,0	0,4	0,0	0,9	0,5	0,0	0,4	0,6	1,3
	30-49	1,0	0,4	0,6	0,1	0,8	0,5	0,0	0,4	0,6	0,5
	50-64	1,9	0,1	0,3	0,3	0,0	0,5	0,0	0,1	0,2	0,3
	Totalt	1,2	0,4	0,5	0,1	0,6	0,5	0,0	0,3	0,5	0,6
Tjmän mellanivå/ Intermediate non-manual employees	16-29	1,0	1,3	0,0	0,3	0,6	1,0	0,0	0,4	0,0	1,3
	30-49	1,2	3,3	0,0	0,2	0,3	0,2	0,2	0,6	0,3	0,7
	50-64	1,6	3,1	0,0	0,1	0,5	0,8	0,3	0,6	1,1	1,3
	Totalt	1,3	2,9	0,0	0,2	0,4	0,5	0,2	0,6	0,5	0,9
Högre tjm/ Professionals and other higher non-manual employees	16-29	0,6	0,0	0,0	0,0	0,0	0,0	0,0	0,0	0,0	0,6
	30-49	1,1	0,9	0,2	0,2	0,1	0,1	0,3	0,0	0,4	0,3
	50-64	2,1	2,6	0,1	0,2	0,3	0,7	0,3	0,7	0,8	0,3
	Totalt	1,4	1,3	0,2	0,2	0,2	0,3	0,3	0,2	0,5	0,3
Tjänstemän/ totalt/ All employees	16-29	0,7	1,1	0,4	0,3	0,8	0,8	0,0	0,4	0,6	1,1
	30-49	1,1	1,5	0,4	0,1	0,4	0,3	0,2	0,5	0,5	0,5
	50-64	1,9	1,9	0,2	0,2	0,4	0,6	0,3	0,5	0,7	0,6
	Totalt	1,3	1,6	0,3	0,2	0,4	0,4	0,2	0,4	0,5	0,6
Företagare/ Self-employed	16-29	0,7	..	0,0	..	0,7	..	1,7	..	2,3	..
	30-49	1,8	2,0	0,7	0,5	0,8	0,0	0,5	1,4	1,1	1,9
	50-64	3,4	2,1	0,4	0,0	1,1	0,0	1,2	0,0	0,6	1,4
	Totalt	2,3	1,9	0,5	0,3	0,9	0,0	0,9	0,7	1,0	1,6
Samtliga/ Total	16-29	0,9	0,9	0,2	0,2	0,7	0,9	0,4	0,5	1,2	1,8
	30-49	1,6	1,7	0,6	0,2	0,9	0,5	0,2	0,7	1,1	1,2
	50-64	3,3	1,9	0,6	0,2	0,9	0,8	0,5	0,6	1,2	1,0
	Totalt	2,0	1,6	0,6	0,2	0,8	0,7	0,3	0,6	1,1	1,2

Tabell 8c

Andel sysselsatta som haft besvär under de senaste 12 månaderna till följd av påfrestande arbetsställningar, korta upprepade arbetsmoment, tung manuell hantering, bildskärmsarbete fördelade efter socioekonomisk indelning (SEI) och kön. 2003. Procent av samtliga sysselsatta

Table 8c

Work related health problems during the last twelve months due to strenuous working postures, repetitive work, heavy manual handling and display/computer work according to socio-economic group (SEI) and sex. 2003. Percent of the population employed

SEI/Socio-economic group	Ålder/Age	Besvär som följd av/Health problems due to							
		Påfrestande arbetsställningar/ <i>Strenuous working postures</i>		Korta upprepade arbetsmoment/ <i>Repetitive work</i>		Tung manuell hantering/ <i>Heavy manual handling</i>		Arbete vid bildskärm/persondator/ <i>Display/computer work</i>	
		M	Kv	M	Kv	M	Kv	M	Kv
Ej facklärd arbetare/ <i>Unskilled workers</i>	16-29	10,7	12,5	4,1	4,5	11,6	10,0	0,1	0,9
	30-49	14,9	18,6	6,2	10,1	11,7	16,1	0,5	0,5
	50-64	13,4	22,9	5,0	10,8	11,1	18,5	0,6	0,7
	Totalt	13,2	17,8	5,3	8,5	11,5	14,8	0,4	0,7
Facklärd arbetare/ <i>Skilled workers</i>	16-29	10,8	11,7	4,5	6,2	10,3	13,7	0,3	0,0
	30-49	16,7	18,6	5,2	5,3	13,5	21,1	0,6	0,2
	50-64	20,8	23,9	7,1	4,9	17,1	23,0	0,8	0,1
	Totalt	16,5	18,7	5,6	5,4	13,7	20,1	0,6	0,2
Arbetare/ totalt/ All workers	16-29	10,7	12,1	4,3	5,4	10,9	11,9	0,2	0,9
	30-49	15,8	18,6	5,7	7,7	12,6	18,6	0,5	0,4
	50-64	17,1	23,4	6,1	7,9	14,1	20,8	0,7	0,4
	Totalt	14,9	18,2	5,4	6,9	12,6	17,5	0,5	0,4
Lägre tjm/ Assistent non-manual employees	16-29	4,9	5,7	1,5	2,0	4,2	4,0	4,3	4,3
	30-49	6,8	7,6	2,1	3,4	5,2	2,8	4,2	10,3
	50-64	6,1	10,6	2,0	5,6	5,7	3,8	2,3	11,0
	Totalt	6,2	8,3	1,9	3,9	5,2	3,3	3,6	9,4
Tjmän mellannivå/ Intermediate non-manual employees	16-29	2,7	6,0	0,4	0,9	2,5	3,0	4,4	2,7
	30-49	3,8	7,2	1,4	2,2	2,0	4,4	3,9	4,3
	50-64	2,6	11,0	0,6	4,4	1,8	4,9	5,0	7,2
	Totalt	3,3	8,2	1,0	2,7	2,1	4,3	4,3	4,9
Högre tjm/ Professionals and other higher non-manual employees	16-29	1,8	4,4	1,0	0,0	0,9	0,0	6,3	12,1
	30-49	2,5	4,1	0,6	1,7	0,5	1,2	4,4	7,1
	50-64	2,8	4,7	1,0	1,6	1,1	1,1	3,6	4,8
	Totalt	2,5	4,4	0,8	1,5	0,8	1,0	4,3	6,9
Tjänstemän/ totalt/ All employees	16-29	3,1	5,3	1,0	1,4	2,5	3,5	5,0	6,3
	30-49	4,4	6,3	1,3	2,4	2,6	2,8	4,2	7,2
	50-64	3,8	8,8	1,2	3,9	2,9	3,2	3,6	7,7
	Totalt	4,0	6,9	1,2	2,7	2,7	2,9	4,1	7,1
Företagare/ Self-employed	16-29	7,2	..	1,6	..	5,1	..	2,5	..
	30-49	10,0	13,4	4,3	8,4	8,0	6,5	2,9	3,0
	50-64	10,9	15,8	3,6	8,3	8,7	7,7	2,1	3,9
	Totalt	10,1	14,4	3,8	7,9	8,0	7,0	2,5	3,3
Samtliga/ Total	16-29	7,8	9,5	2,9	3,2	7,8	7,4	2,0	2,4
	30-49	9,5	11,3	3,5	4,8	7,2	8,7	2,5	4,2
	50-64	9,6	14,7	3,3	6,0	7,6	9,6	2,4	5,0
	Totalt	9,2	12,0	3,3	4,9	7,4	8,8	2,4	4,1

Tabell 8d

Andel sysselsatta som haft besvär under de senaste 12 månaderna till följd av mobbning, trakasserier, hot eller våld, stress, psykiska påfrestningar eller andra orsaker fördelade efter socioekonomisk indelning (SEI) och kön. 2003. Procent av samtliga sysselsatta

Table 8d

Work related health problems during the last twelve months due to bullying/harassment, threat/violence, mental stress and other factors according to socio-economic group (SEI) and sex. 2003. Percent of the population employed

SEI/Socio-economic group	Ålder/Age	Besvär som följd av							
		Mobbning, trakasserier/ Bullying, harassment		Hot eller våld/ Threat/violence		Stress, psykiska påfrestningar/ Mental stress		Andra orsaker/ Other factors	
		M	Kv	M	Kv	M	Kv	M	Kv
Ej facklärd arbetare/ Unskilled workers	16-29	0,1	0,8	0,3	0,5	6,7	9,0	4,4	3,1
	30-49	0,2	0,5	0,6	1,2	7,4	11,7	4,4	4,5
	50-64	0,0	0,3	0,1	0,4	5,5	8,9	5,2	4,1
	Totalt	0,1	0,5	0,4	0,8	6,7	10,1	4,6	3,9
Facklärd arbetare/ Skilled workers	16-29	0,2	0,3	0,2	1,6	4,7	8,5	5,8	2,6
	30-49	0,4	0,4	0,2	1,3	7,3	15,5	5,6	5,5
	50-64	0,2	0,3	0,0	1,1	6,1	15,9	4,7	6,3
	Totalt	0,3	0,4	0,2	1,3	6,4	14,2	5,4	5,2
Arbetare/ totalt/ All workers	16-29	0,2	0,6	0,3	1,1	5,7	8,7	5,1	2,9
	30-49	0,3	0,5	0,4	1,3	7,3	13,6	5,0	5,0
	50-64	0,2	0,3	0,1	0,8	5,8	12,4	4,9	5,2
	Totalt	0,2	0,5	0,3	1,0	6,5	12,1	5,0	4,6
Lägre tjm/ Assistent non-manual employees	16-29	0,4	0,7	0,0	0,0	5,6	8,8	1,9	3,7
	30-49	0,0	0,3	0,5	0,2	9,9	12,5	4,5	2,5
	50-64	0,3	0,6	0,5	0,1	8,7	10,8	3,7	2,7
	Totalt	0,2	0,5	0,4	0,2	8,7	11,3	3,7	2,8
Tjmän mellannivå/ Intermediate non-manual employees	16-29	0,3	0,0	0,5	0,7	7,2	11,1	1,9	3,8
	30-49	0,9	0,4	0,2	0,6	9,4	16,5	3,8	3,5
	50-64	0,3	0,8	0,1	0,6	8,8	18,8	2,9	3,8
	Totalt	0,6	0,5	0,2	0,6	8,8	16,4	3,2	3,6
Högre tjm/ Professionals and other higher non-manual employees	16-29	0,5	0,7	0,0	0,9	10,9	15,5	3,0	1,4
	30-49	0,4	0,4	0,5	0,9	11,8	18,9	2,3	3,4
	50-64	0,5	0,8	0,1	0,0	10,3	21,5	1,4	4,1
	Totalt	0,4	0,6	0,3	0,6	11,2	19,4	2,1	3,4
Tjänstemän/ totalt/ All employees	16-29	0,4	0,7	0,5	0,8	7,9	11,8	2,2	2,9
	30-49	0,6	0,4	0,4	0,6	10,4	16,0	3,5	3,1
	50-64	0,4	0,7	0,3	0,4	9,3	17,0	2,7	3,5
	Totalt	0,4	0,5	0,3	0,5	9,6	15,7	3,0	3,3
Företagare/ Self-employed	16-29	0,0	..	0,0	..	11,7	..	7,6	..
	30-49	0,2	0,5	0,0	0,8	8,9	10,9	2,8	1,3
	50-64	0,0	0,0	0,1	0,0	7,3	9,3	3,8	1,9
	Totalt	0,1	0,2	0,0	0,8	8,5	9,9	3,6	1,5
Samtliga/ Total	16-29	0,2	0,6	0,3	0,7	6,9	9,7	4,1	3,1
	30-49	0,4	0,4	0,3	0,8	8,9	14,7	3,9	3,7
	50-64	0,2	0,5	0,1	0,4	7,7	14,4	3,6	3,9
	Totalt	0,3	0,5	0,3	0,7	8,2	13,6	3,9	3,6

Bilaga 1 – Svarande

Det antal som anges är antalet svarande i undersökningen om Arbetsorsakade besvär 2002 efter yrke (SSYK), näringsgren (SNI) och socioekonomisk indelning (SEI).

Vid tabellanalysen har konfidensintervall bildats för skillnaden mellan olika procenttal, för att testa vilka skillnader som är *signifikanta* (*statistiskt säkerställda*). För att beräkna ett konfidensintervall för en skillnad har följande formel använts:

$$p_1 - p_2 \pm 1,96 \sqrt{\frac{p_1 (100 - p_1)}{n_1} + \frac{p_2 (100 - p_2)}{n_2}}$$

där p_1 och p_2 är procenttalen som ska jämföras och n_1 och n_2 är motsvarande antal personer. Med 95 procents säkerhet ligger den sanna skillnaden inom detta intervall.

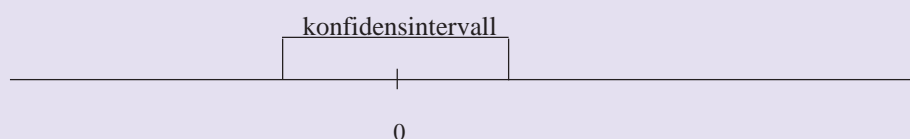

Om konfidensintervallet innehåller både positiva och negativa värden innebär det att skillnaden kan vara positiv eller negativ och att båda dessa alternativ är fullt möjliga. Skillnaden är då *inte signifikant* (eller *ej statistiskt säkerställd*).

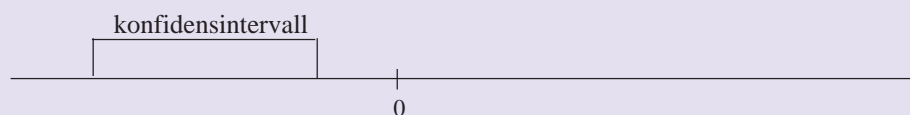

Om hela konfidensintervallet ligger på den *negativa* delen av talaxeln innebär det att skillnaden troligen (med 95 procents säkerhet) är mindre än noll. Den negativa skillnaden är *signifikant* och *statistiskt säkerställd*.

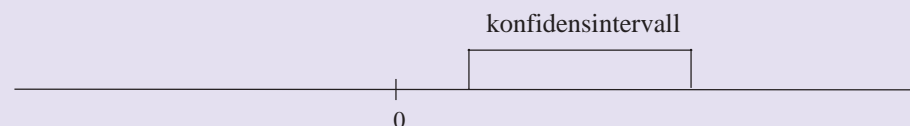

Om hela konfidensintervallet ligger på den *positiva* delen av talaxeln innebär det att skillnaden troligen (med 95 procents säkerhet) är större än noll. Den positiva skillnaden är *signifikant* och *statistiskt säkerställd*.

Bilaga 1 (forts)

Antal svarande efter yrke 2003 enligt redovisade tabeller

Yrke	Män	Kvinnor	Totalt
1 Ledningsarbete	760	356	1116
12 <i>Ledningsarbete i stora och medelstora företag</i>	505	238	743
121 Verkställande direktörer, verkchefer m.fl.	85	15	100
122 Drift- och verksamhetschefer	230	129	359
123 Chefer för särskilda funktioner	190	94	284
13 <i>Ledningsarbete i mindre företag, myndigheter</i>	248	116	364
131 Chefer för mindre företag och enheter	248	116	364
1314 Chefer f mindre företag, handel, hotell o restaurang, transport o kommunikation	119	77	196
2 Arbete som kräver teoretisk specialistkompetens	2065	2295	4360
21 <i>Arb. som kräver teor. specialistkompetens inom teknik- o datavet. m.m.</i>	724	184	908
213 Dataspecialister	401	94	495
2131 Systemerare och programmare	352	87	439
214 Civilingenjörer, arkitekter m.fl.	294	74	368
22 <i>Arb. som kräver teor. specialistkompetens inom biologi, hälso- o sjukvård</i>	168	346	514
222 Hälso- och sjukvårdsspecialister	130	119	249
2221 Läkare	100	72	172
223 Barnmorskor, sjuksköterskor med särskild kompetens	13	201	214
23 <i>Lärararbete inom universitet, gymnasie och grundskola</i>	445	813	1258
231 Universitets- och högskollärare	75	51	126
232 Gymnasielärare m.fl.	187	210	397
2321 Gymnasielärare m.fl. i allmänna ämnen	87	123	210
2323 Lärare i praktisk-estetiska ämnen	61	62	123
233 Grundskollärare	121	413	534
24 <i>Annat arb. som kräver teoretisk specialistkompetens</i>	728	952	1680
241 Företagsekonomer, marknadsförare och personaltjänstemän	378	410	788
2411 Revisorer m.fl.	111	142	253
2412 Personalitjänstemän och yrkesvägledare	45	128	173
2413 Marknadsanalytiker, marknadsförare o d	89	61	150
2419 Övriga företagsekonomer	80	55	135
245 Journalister, konstnärer, skådesp. o d	143	157	300
2451 Journalister, för., informatörer m.fl.	85	94	179
247 Administratörer i offentlig förvaltning	52	67	119
249 Psykologer, socialsekreterare m.fl.	35	181	216
2492 Socialsekreterare och kuratorer	21	129	150
3 Arbete som kräver kortare högskoleutbildning eller motsv. kunskaper	2258	2423	4681
31 <i>Tekniker- och ingenjörsarbete m.m.</i>	984	197	1181
311 Ingenjörer och tekniker	647	109	756
3112 Byggnadsing. och byggnadstekniker	154	13	167
3114 Ingenjörer och tekniker inom elektronik och teleteknik	99	12	111
3115 Maskiningenjörer och maskintekniker	221	26	247
312 Datatekniker och dataoperatörer	163	57	220
3121 Datatekniker	154	54	208
32 <i>Arb. inom biologi, hälso- och sjukvård som kräver kortare högskoleutb.</i>	81	595	676
322 Sjukgymnaster, tandhygienister m.fl.	32	193	225
323 Sjuksköterskor	29	342	371
3239 Övriga sjuksköterskor	16	205	221
33 <i>Lärararbete som kräver kortare högskoleutbildning</i>	59	491	550
331 Förskollärare och fritidspedagoger	34	459	493
34 <i>Annat arbete som kräver kortare högskoleutbildning</i>	1134	1140	2274
341 Säljare, inköpare, mäklare m.fl.	706	410	1116
3415 Företagssäljare	396	134	530
3416 Inköpare	84	47	131
3418 Banktjänstemän, kreditrådgivare m.fl.	70	123	193
342 Agenter, förmedlare m.fl.	58	48	106
343 Redovisningsekonomer, adm. ass m.fl.	121	367	488
3431 Administrativa assistenter	71	219	290
3433 Redovisningsekonomer m.fl.	50	139	189
346 Behandlingsass., fritidsledare m.fl.	67	140	207
3461 Behandlingsassistenter m.fl.	33	72	105
347 Tecknare, underhållare, prof. idrottsutöv. m.fl.	75	64	139
4 Kontors- och kundservicearbete	612	1666	2278
41 <i>Kontorsarbete m.m.</i>	533	1206	1739
411 Kontorssekreterare o dataregistrerare	8	223	231
4112 Kontorssekreterare, läkarsekr. m.fl.	3	220	223
412 Bokförings- och redovisningsass m.fl.	28	366	394

Bilaga 1 (forts)

Antal svarande efter yrke 2003 enligt redovisade tabeller

Yrke	Män	Kvinnor	Totalt
413 Lager- och transportassistenter m.fl.	328	90	418
4131 Lagerassistenter m.fl.	284	68	352
415 Brevbärare m.fl.	87	62	149
419 Övrig kontorspersonal	77	424	501
42 Kundservicearbete	79	460	539
421 Kassapersonal m.fl.	25	197	222
4211 Butikskassörer, biljettförsäljare m.fl.	17	148	165
422 Kundinformatörer	54	263	317
4222 Receptionister m.fl.	23	147	170
5 Service-, omsorgs- o försäljningsarbete	1000	3683	4683
51 Service-, omsorgs- o säkerhetsarbete	572	2985	3557
512 Storhushålls- och restaurangpersonal	111	246	357
5122 Kockar och kokerskor	80	147	227
513 Vård- och omsorgspersonal m.fl.	292	2553	2845
5131 Barnskötare m.fl.	40	470	510
5132 Undersköterskor, sjukvårdsbitr. m.fl.	71	1046	1117
5133 Vårdbiträden, personliga ass. m.fl.	106	693	799
5134 Skötare, vårdare m.fl.	72	248	320
514 Frisörer och annan servicepersonal (personliga tjänster)	22	119	141
5141 Frisörer, hudterapeuter m.fl.	17	109	126
515 Säkerhetspersonal	119	36	155
52 Försäljningsarb. inom detaljhandel m.m.	428	698	1126
522 Försälj., detaljhand. demonstr. m.fl.	428	696	1124
5221 Försäljare, dagligvaror	74	167	241
5222 Försäljare, fackhandel	204	390	594
6 Arbete inom jordbruk, trädgård, skogsbruk och fiske	348	120	468
61 Arbete inom jordbruk, trädgård, skogsbruk och fiske m m	348	120	468
6130 Växtodlare och djuruppfödare, blandad drift	159	36	195
7 Hantverksarbete inom byggverksamhet och tillverkning	2516	169	2685
71 Gruv-, bygg- och anläggningsarbete	1322	55	1377
712 Byggnads- och anläggningsarb. m.fl.	575	10	585
7123 Byggnadsträarb., inredningssnick. m.fl.	318	7	325
713 Byggnadshantverkare m.fl.	570	32	602
7136 Installationselektriker m.fl.	176	6	182
7137 Fastighetsskötare	232	26	258
714 Målare, lackerare, skorstensfejare o d	155	11	166
72 Metallhantverk, reparatörsarbete m.m.	993	31	1024
721 Gjutare, svetsare, plåtslagare m.fl.	235	7	242
722 Smeder, verktygsmakare m.fl.	134	9	143
723 Maskin- och motorreparatörer	333	3	336
7231 Motorfordonsmekaniker och motorfordonsreparatörer	175	.	175
7233 Maskinmekaniker, maskinmontörer och maskinreparatörer	154	3	157
724 Elmont., tele- o elektronikrep. m.fl.	291	12	303
7242 Tele- och elektronikreparatörer m.fl.	135	9	144
73 Finmekaniskt och grafiskt hantverk, konsthantverk m.m.	91	37	128
74 Annat hantverksarbete	110	46	156
8 Process- och maskinoperatörs-, transportarbete m.m.	2011	450	2461
81 Processoperatörsarbete	238	34	272
814 Processoperatörer, trä- och pappersindustri	94	13	107
82 Maskinoperatörs- o monteringsarbete	893	360	1253
821 Maskinop., metall- o mineralbehandl.	259	44	303
8211 Verktygsmaskinoperatörer	247	43	290
827 Maskinoperatörer, livsmedelsind. m.m.	60	56	116
828 Montörer	288	102	390

Bilaga 1 (forts)
Antal svarande efter yrke 2003 enligt redovisade tabeller

Yrke	Män	Kvinnor	Totalt
8281 Fordonsmontörer	126	24	150
8283 Montörer, metall-, gummi- o plastprod.	107	36	143
<i>83 Transport- och maskinförararbete</i>	880	56	936
832 Fordonsförare	567	45	612
8321 Bil- och taxiförare	100	16	116
8322 Buss- och spårvagnsförare	106	24	130
8323 Lastbils- och långtradarförare	361	5	366
833 Maskinförare	274	9	283
8334 Truckförare	98	4	102
9 Arb. utan krav på särskild yrkesutb.	323	698	1021
91 Servicearbete utan krav på särskild yrkesutbildning	237	658	895
912 Städare m.fl.	66	362	428
9122 Hotell- och kontorsstädare m.fl.	60	362	422
913 Köks- och restaurangbiträden	47	250	297
914 Tidningsdistributörer, vaktmäst. m.fl.	72	42	114
93 <i>Annat arbete utan krav på särskild yrkesutbildning</i>	82	39	121
Samtliga	11996	11883	23879

Bilaga 1 (forts)**Antal svarande efter näringsgren 2003 enligt redovisade tabeller**

Näringsgren	Män	Kvinnor	Totalt
Jordbruk, jakt, skogsbruk och fiske	399	112	511
Jordb., jakt/service i ansl. härtill	294	101	395
Skogsbruk och service till skogsbruk	91	9	100
Utvinning av mineral, tillverkning	3075	1061	4136
<i>Tillverkning</i>	3032	1054	4086
Livsmedel, dryckesvarutillverkning	229	133	362
Trävarutillverkning	194	42	236
Massa-, pappers- o pappersvarutillv.	176	48	224
Förlagsverksamhet, grafisk prod. och reproduktion av inspelningar	154	122	276
Tillv. av kemikalier och kemiska prod.	118	89	207
Tillverkning av gummi- och plastvaror	95	44	139
Tillverkning av icke-metalliska mineraliska produkter	84	23	107
Stål- och metallframställning	174	35	209
Tillverkning av metallvaror utom maskiner och apparater	416	83	499
Tillverkning av maskiner som ej ingår i annan underavdelning	467	101	568
Tillverkning av kontorsmaskiner och datorer samt andra elektriska maskiner och artiklar	140	58	198
Tillverkning av teleprodukter	75	53	128
Tillverkning av precisionsinstrument, medicinska och optiska instrument samt ur	92	43	135
Tillverkning av motorfordon, släpfordon och påhängsvagnar	327	77	404
Tillverkning av andra transportmedel	106	21	127
Övrig tillverkning	121	58	179
EI- , gas- , värme- och vattenförsörjning	119	41	160
Byggverksamhet	1214	98	1312
Mark- grund o bygg- och anläggningsarbeten, uthyrning av bygg- o anläggningsmaskiner med förare	681	59	740
Bygginstallationer, slutbehandling av byggnader	533	39	572
Partihandel och detaljhandel, reparation av motorfordon m.m.	1522	1304	2826
Handel och service av motorfordon och detaljhandel med drivmedel	338	81	419
Parti- och agenturhandel utom med motorfordon	765	311	1076
Detaljhandel, utom med motorfordon, reparation av hushållsartiklar	419	912	1331
Detaljhandel med brett sortiment	114	355	469
Specialiserad detaljhandel	262	527	789
Transport, magasinering o kommunikation	1078	458	1536
Land-, sjö- och lufttransport, transport i rörsystem samt stödtjänster härtill, resebyråverksamhet	843	272	1115
Landtransport, transport i rörsystem	553	97	650
Stödtjänster till transport, resebyråverksamhet	224	125	349
Post- och telekommunikationer	235	186	421

Bilaga 1 (forts)**Antal svarande efter näringsgren 2003 enligt redovisade tabeller**

Näringsgren	Män	Kvinnor	Totalt
Finansiell verksamhet	206	281	487
Finansförmedling utom försäkring och pensionsfondverks. samt stödverksamhet härtill	140	199	339
Banker och andra kreditinstitut	122	179	301
Försäkring o pensionsfondsverksamhet samt stödverksamhet härtill utom finansförmedling	66	82	148
Försäkringsbolag	52	73	125
Fastighets- och uthyrnings verksamhet, företagstjänster	1704	1158	2862
Fastighetsverksamhet	212	106	318
Databehandlingsverksamhet m.m.	358	126	484
Forskning och utveckling	134	93	227
Andra företagstjänster	953	823	1776
Utbildning	652	1495	2147
Hälso- och sjukvård, sociala tjänster, veterinärverksamhet	599	4151	4750
Hälso- och sjukvård, veterinärverksamhet	315	1615	1930
Barnomsorg	39	721	760
Vård och service till boende i servicehus o.d., äldre- och handikappomsorg	128	1420	1548
Omsorg för psykiskt utvecklingsstörda, individ- och familjeomsorg m.m.	117	395	512
Personliga och kulturella tjänster	769	982	1751
Hotell- och restaurangverksamhet	241	340	581
Andra samhällliga och personliga tjänster	528	642	1170
Intressebevakning religiös verksamhet	123	176	299
Rekreations-, kultur- och sportverksamhet	299	309	608
Annan serviceverksamhet	46	148	194
Offentlig förvaltning och försvar, internationell verksamhet	647	733	1380
Samtliga	11996	11883	23879

Bilaga 1 (forts)**Antal svarande efter socioekonomisk indelning 2003 enligt redovisade tabeller**

Socioekonomisk indelning	Ålder	Män	Kvinnor	Totalt
Ej facklärd arbetare/ <i>Unskilled workers</i>	16-29	904	946	1850
	30-49	1308	1235	2543
	50-64	716	897	1613
	Totalt	2928	3078	6006
Facklärd arbetare/ <i>Skilled workers</i>	16-29	519	314	833
	30-49	1149	893	2042
	50-64	643	504	1147
	Totalt	2311	1711	4022
Arbetare totalt/ All workers	16-29	1423	1260	2683
	30-49	2457	2128	4585
	50-64	1359	1401	2760
	Totalt	5239	4789	10028
Lägre tjänstemän/ <i>Assisten non-manual employees</i>	16-29	233	338	571
	30-49	578	958	1536
	50-64	381	686	1067
	Totalt	1192	1982	3174
Tjänstemän mellannivå/ <i>Intermediate non-manual employees</i>	16-29	353	418	771
	30-49	1116	1672	2788
	50-64	674	982	1656
	Totalt	2143	3072	5215
Högre tjänstemän/ <i>Professionals and other higher non-manual employees</i>	16-29	195	147	342
	30-49	953	801	1754
	50-64	657	508	1165
	Totalt	1805	1456	3261
Tjänstemän totalt/ All employees	16-29	781	903	1684
	30-49	2647	3431	6078
	50-64	1712	2176	3888
	Totalt	5140	6510	11650
Företagare/ <i>Self-employed</i>	16-29	143	33	176
	30-49	799	286	1085
	50-64	660	251	911
	Totalt	1602	570	2172
Samtliga/ Total	16-29	2352	2202	4554
	30-49	5909	5853	11762
	50-64	3735	3828	7563
	Totalt	11996	11883	23879

Denna publikation kan beställas från

Arbetsmiljöverkets Publikationsservice, Box 1300, 171 25 Solna, telefon 08 – 730 97 00 eller fax 08–735 85 55.

This publication can be ordered from the **Swedish Work Environment Authority, Publication Services, Box 1300**, SE–171 25 Solna, (phone +46 8 730 97 00 or fax +46 8 735 85 55), e-post: arbetsmiljoverket@av.se

Statistikpublikationer kan beställas från **SCB, Publikationstjänsten**, 701 89 ÖREBRO, telefon: 019-17 68 00, fax: 019-17 64 44, e-post: publ@scb.se. De kan också köpas genom bokhandeln eller direkt hos **SCB**, Karlavägen 100 i Stockholm.

Aktuell publicering redovisas i SCB:s publikationskatalog och på Arbetsmiljöverkets och SCB:s webbplatser (www.av.se och www.scb.se). Ytterligare hjälp ges av SCB:s **Bibliotek och Information**, e-post: Information@scb.se, telefon: 08-506 948 01, fax: 08-506 948 99.

www.av.se

www.scb.se